



PRACOWNIA ARCHITEKTONICZNA ŁUKASZ SZLEPER LSPROJEKT

ul. Mydlarskiego 19 , 54-079 Wrocław, tel. 607 725 026, kom. 603 950 959

NIP 949 167 36 28 ,REGON 020378237, e-mail biuro@lsprojekt.pl, www.lsprojekt.pl

Nazwa inwestycji:	PRZEBUDOWA Z ROZBUDOWĄ BUDYNKU A1 I A2 POD USŁUGI KULTURY I GASTRONOMII, PRZEBUDOWA BUDYNKU B1 ZE ZMIANĄ SPOSOBU UŻYTKOWANIA NA FUNKCJE MAGAZYNOWE, PRZEBUDOWA BUDYNKU B2 ZE ZMIANĄ FUNKCJI NA USŁUGI KULTURY I MAGAZYNOWE WRAZ Z INFRASTRUKTURĄ ZEWNĘTRZNĄ DLA INWESTYCJI POD NAZWĄ DZIEDZICTWO PIERWSZYCH PIASTÓW- ROZBUDOWA INFRASTRUKTURY MAGAZYNOWO-KONSERWATORSKO-WYSTAWIENNICZEJ MUZEUM PIERWSZYCH PIASTÓW NA LEDNICY
Stadium:	SPECYFIKACJE TECHNICZNE
Adres inwestycji:	DZIEKANOWICE 32, 62-261 LEDNOGÓRA, DZ.NR 12/1, 37/4, i 44 ARK. MAPY NR1, OBR.0002 DZIEKANOWICE, GM.ŁUBOWO, WOJ.WIELKOPOLSKIE
Inwestor:	MUZEUM PIERWSZYCH PIASTÓW NA LEDNICY, DZIEKANOWICE 32, 62-261 LEDNOGÓRA, WOJ.WIELKOPOLSKIE
Branża:	ARCHITEKTURA, KONSTRUKCJA, DROGI WEWNĘTRZNE
Kategoria obiektu budowlanego:	KATEGORIA IX - BUDYNKI KULTURY, NAUKI I OŚWIATY

Kody CPV :

45000000-7 Roboty budowlane

45210000-2 Roboty budowlane w zakresie budynków

45453000-7 Roboty remontowe i renowacyjne

45400000-1 Roboty wykończeniowe w zakresie obiektów budowlanych

WROCŁAW 11.2017

SPIS TREŚCI

I. SPECYFIKACJA TECHNICZNA - WYMAGANIA OGÓLNE - Kod CPV 45000000-7.....	20
1. WSTĘP	20
1.1 Przedmiot ST	20
1.2 Zakres stosowania ST	20
1.3 Zakres robót objętych ST	20
Zakres prac dla poszczególnych obiektów budowlanych.....	20
1.3.1 Inwestycja w zakresie robót budowlanych dla przebudowy i rozbudowy budynku A1 polegać będzie na:	20
1.3.2. Inwestycja w zakresie robót budowlanych dla budowy budynku łącznika A2 polegać będzie na:	21
1.3.3. Inwestycja w zakresie robót budowlanych dla remontu i przebudowy budynku B1 polegać będzie na:	21
1.3.4. Inwestycja w zakresie robót budowlanych dla remontu i przebudowy budynku B2 polegać będzie na:	21
1.3.5. Inwestycja w zakresie zagospodarowania terenu polegać będzie na:	22
1.4 Określenia podstawowe	22
1.5. Ogólne wymagania dotyczące robót	25
1.6. Dokumentacja projektowa	27
1.7. Wytyczne do kalkulacji ryczałtu :	27
2. MATERIAŁY	28
2.1. Źródła uzyskania materiałów do elementów konstrukcyjnych	28
2.2. Pozyskiwanie masowych materiałów pochodzenia miejscowego.....	28
2.3. Materiały nie odpowiadające wymaganiom jakościowym	29
2.4. Przechowywanie i składowanie materiałów	29
2.5. Wariantowe stosowanie materiałów	29
3. SPRZĘT.....	29
4. TRANSPORT	29
4.1. Ogólne wymagania dotyczące transportu	29
4.2. Wymagania dotyczące przewozu po drogach publicznych.....	29
5. WYKONANIE ROBÓT.....	30
5.1. Przed rozpoczęciem robót wykonawca opracuje:	30
6. KONTROLA JAKOŚCI ROBÓT	30
6.1. Program zapewnienia jakości.....	30
6.2. Zasady kontroli jakości robót.....	30
6.3. Pobieranie próbek	31
6.4. Badania i pomiary.....	31
6.5. Raporty z badań	31
6.6. Badania prowadzone przez Inspektora nadzoru	31
6.7. Certyfikaty i deklaracje	32
6.8. Dokumenty budowy	32
7. OBMIAR ROBÓT.....	33
7.1. Ogólne zasady obmiaru robót	33
7.2. Zasady określania ilości robót i materiałów.....	33
7.3. Urządzenia i sprzęt pomiarowy	33
7.4. Wagi i zasady wdrażania.....	33
8. ODBIÓR ROBÓT.....	33
8.1. Rodzaje odbiorów robót.....	33
8.2. Odbiór robót zanikających i ulegających zakryciu.....	34
8.3. Odbiór częściowy	34
8.4. Odbiór ostateczny (końcowy)	34
8.5. Odbiór pogwarancyjny po upływie okresu rękojmi i gwarancji	35
9. PODSTAWA PŁATNOŚCI.....	35
9.1. Ustalenia ogólne.....	35
9.2. Objazdy, przejazdy i organizacja ruchu.....	35

10. PRZEPISY ZWIĄZANE	36
10.1. Ustawy.....	36
10.2. Rozporządzenia.....	36
10.3. Inne dokumenty i instrukcje.....	36
SST.1. SZCZEGÓŁOWA SPECYFIKACJA TECHNICZNA (SST) ROBOTY PRZYGOTOWAWCZE I ROZBIÓRKOWE (CPV):45111000-8	36
1. WSTĘP.....	37
1.1 Przedmiot Specyfikacji	37
1.2 Zakres stosowania Specyfikacji	37
1.3 Zakres robót objętych Specyfikacją.....	37
1.4 Ogólne wymagania dotyczące robót	37
Dane ogólne	37
Kolejność prac rozbiórkowych.....	38
Sposób prowadzenia prac rozbiórkowych. Opis rozbiórki poszczególnych elementów obiektu.....	38
Prace budowlane - uwagi ogólne	38
2. MATERIAŁY	38
3. SPRZĘT.....	39
4. TRANSPORT.....	39
5. WYKONANIE ROBÓT.....	39
5.1 Roboty przygotowawcze.....	39
6. KONTROLA JAKOŚCI ROBÓT	41
7. OBMIAR ROBÓT	41
8. ODBIÓR ROBÓT.....	41
9. PODSTAWA PŁATNOŚCI.....	41
10.DOKUMENTY ODNIESIENIA	41
SST.2 – SZCZEGÓŁOWA SPECYFIKACJA TECHNICZNA - Kod CPV 45111200 - ROBOTY W ZAKRESIE PRZYGOTOWANIA TERENU POD BUDOWĘ ROBOTY W ZAKRESIE ROBÓT ZIEMNYCH	42
1. WSTĘP.....	42
1.1 Przedmiot ST	42
1.2 Zakres stosowania ST	42
1.3. Zakres robót objętych ST	42
1.4. Określenia podstawowe	42
1.5. Ogólne wymagania dotyczące robót	43
2. MATERIAŁY (GRUNTY) - OGÓLNE WYMAGANIA	45
3. SPRZĘT.....	46
4. TRANSPORT	47
5. WYKONANIE ROBÓT	47
6. KONTROLA JAKOŚCI ROBÓT	49
6.1.1 Program zapewnienia jakości.....	49
6.1.2 Zasady kontroli jakości robót.....	49
6.1.3 Pobieranie próbek	50
6.1.8 Dokumenty budowy	51
6.2 Badania i pomiary w czasie wykonywania robót ziemnych.....	52

6.3 Badania do odbioru wykopu fundamentowego	52
6.4. Zasady postępowania z wadliwie wykonanymi robotami.....	53
7. OBMIAR ROBÓT.....	53
7.1. Ogólne zasady obmiaru robót	53
7.2. Zasady określania ilości robót	53
7.3. Urządzenia i sprzęt pomiarowy	53
8. ODBIÓR ROBÓT.....	54
9. PODSTAWA PŁATNOŚCI.....	55
10. PRZEPISY ZWIĄZANE	56
SST.3 – SZCZEGÓŁOWA SPECYFIKACJA TECHNICZNA BETONOWANIE (Kod CPV 45262300-4) , BETONOWANIE KONSTRUKCJI (Kod CPV 45262311-4)	56
1. CZĘŚĆ OGÓLNA	56
1.1. Nazwa nadana zamówieniu przez zamawiającego.....	56
Przedmiotem inwestycji są prace budowlane dla zadania	56
1.2. Przedmiot ST	56
1.3. Zakres stosowania SST	57
1.4. Przedmiot i zakres robót objętych ST	57
1.5. Określenia podstawowe	57
1.6. Ogólne wymagania dotyczące robót	57
1.7. Dokumentacja wykonania konstrukcji betonowych i żelbetowych w obiektach kubaturowych	57
2. WYMAGANIA DOTYCZĄCE WŁAŚCIWOŚCI MATERIAŁÓW	57
2.1. Ogólne wymagania dotyczące właściwości materiałów, ich pozyskiwania i składowania podano w ST „Wymagania ogólne” Kod CPV 45000000-7, pkt 2	57
2.2. Składniki mieszanki betonowej.....	58
2.3. Beton	60
2.4. Warunki przyjęcia na budowę materiałów i wyrobów do robót betonowych	61
2.5. Warunki przechowywania materiałów i wyrobów do robót betonowych.....	61
3. WYMAGANIA DOTYCZĄCE SPRZĘTU, MASZYN I NARZĘDZI	61
4. WYMAGANIA DOTYCZĄCE TRANSPORTU	62
5. WYMAGANIA DOTYCZĄCE WYKONANIA ROBÓT	62
5.1. Ogólne zasady wykonania robót	62
5.2. Warunki przystąpienia do robót betonowych.....	62
5.3. Wytwarzanie, podawanie i układanie mieszanki betonowej.....	63
5.7. Rusztowania	64
5.8. Deskowania	65
6. KONTROLA JAKOŚCI ROBÓT	65
6.2. Badania kontrolne betonu.....	65
6.3. Kontrola deskowań i rusztowań.....	67
7. WYMAGANIA DOTYCZĄCE PRZEDMIARU I OBMIARU ROBÓT	67
8. SPOSÓB ODBIORU ROBÓT	67
9. PODSTAWA ROZLICZENIA ROBÓT PODSTAWOWYCH, TYMCZASOWYCH I PRAC TOWARZYSZĄCYCH	69
10. DOKUMENTY ODNIESIENIA	69
10.1. Normy	69
10.2. Ustawy	70
10.3. Rozporządzenia, instrukcje i inne dokumenty	70
SST.4 – SZCZEGÓŁOWA SPECYFIKACJA TECHNICZNA PRZYGOTOWANIE I MONTAŻ ZBROJENIA Kod 45262300 – BETONOWANIE , Kod 45262310 ZBROJENIE.....	70
1. WSTĘP	70
1.1. Przedmiot ST	70
1.2. Zakres stosowania ST	71
1.3. Zakres robót objętych SST	71
1.4. Określenia podstawowe	71
1.5. Ogólne wymagania dotyczące robót	71

2. MATERIAŁY	71
2.1. Stal zbrojeniowa	71
2.1.1 Asortyment stali zbrojeniowej	71
2.1.2 Właściwości mechaniczne i technologiczne stali zbrojeniowej	71
2.1.3 Wymagania przy odbiorze	72
2.2. Drut montażowy	72
2.3. Podkładki dystansowe	72
3. SPRZĘT	72
4. TRANSPORT	72
5. WYKONANIE ROBÓT	72
5.1 Organizacja robót	72
5.2 Przygotowanie zbrojenia	72
5.2.1 Przygotowanie, montaż i odbiór zbrojenia powinien odpowiadać wymaganiom normy PN 91/5-10042, a klasy i gatunki stali winny być zgodne z dokumentacją projektową.	72
5.3. Montaż zbrojenia	73
5.3.1 Wymagania ogólne	73
5.3.2 Montowanie zbrojenia	73
6. KONTROLA JAKOŚCI ROBÓT	73
7. OBMIAR ROBÓT	74
8. ODBIÓR ROBÓT	74
8.1 Zgodność robót z dokumentacją projektową i ST	74
8.2 Odbiór robót zanikających i ulegających zakryciu	74
8.3 Dokumenty i dane	74
8.4 Zakres robót	74
8.5 Odbiór końcowy	74
9. PODSTAWA PŁATNOŚCI	74
Ogólne ustalenia dotyczące podstawy płatności podano w ST Kod CPV 45000000-7 „Wymagania ogólne” pkt 9.	74
9.1. Cena jednostkowa	75
10. DOKUMENTY ODNIESIENIA	75
10.1. Normy	75
10.2. Inne dokumenty i instrukcje	75
SST.5 – SZCZEGÓŁOWA SPECYFIKACJA TECHNICZNA ZABEZPIECZENIE PRZECIWKOROZYJNE ELEMENTÓW I KONSTRUKCJI STALOWYCH (Kod CPV 45442200-9)	76
1. CZĘŚĆ OGÓLNA	76
1.1. Nazwa nadana zamówieniu przez zamawiającego	76
1.2 Przedmiot ST	76
1.3 Zakres stosowania ST	76
1.4 Przedmiot i zakres robót objętych ST	76
1.5 Określenia podstawowe, definicje	77
1.6 Ogólne wymagania dotyczące robót	77
2. WYMAGANIA DOTYCZĄCE WŁAŚCIWOŚCI MATERIAŁÓW	79
2.1 Ogólne wymagania dotyczące właściwości materiałów,	79
2.2 Rodzaje materiałów	79
2.2.1. Materiały malarskie do zabezpieczeń przeciwkorozyjnych	79
2.3. Warunki przyjęcia wyrobów malarskich na budowę	80
2.4. Warunki przyjęcia elementów i konstrukcji od dostawcy	80
2.5. Warunki przechowywania materiałów do robót przeciwkorozyjnych	84
3. WYMAGANIA DOTYCZĄCE SPRZĘTU, MASZYN I NARZĘDZI	85
3.1 Ogólne wymagania dotyczące sprzętu	85
3.2 Sprzęt i narzędzia do wykonywania robót przeciwkorozyjnych	85

4. WYMAGANIA DOTYCZĄCE TRANSPORTU	85
4.1 Ogólne wymagania dotyczące transportu	85
4.2 Transport materiałów malarskich do robót przeciwkorozyjnych.....	85
5. WYMAGANIA DOTYCZĄCE WYKONANIA ROBÓT	85
5.1 Ogólne zasady wykonania robót	85
5.4 Elementy i konstrukcje stalowe zabezpieczane na budowie powłokami metalizacyjnymi natryskiwanyymi cieplnie.....	88
5.5 Wymagania dotyczące wykonywania prac malarskich przeciwkorozyjnych	89
5.6. Warunki wykonania powłok metalizacyjnych natryskiwanych cieplnie	91
5.7. Warunki wykonywania malarskiego systemu powłokowego na powłokach metalizacyjnych	91
6. KONTROLA JAKOŚCI ROBÓT	92
6.1 Ogólne zasady kontroli jakości robót.....	92
6.2 Badania przed przystąpieniem do robót przeciwkorozyjnych	92
6.4. Badania odbiorowe powłok	94
7.1 Ogólne zasady przedmiaru i obmiaru.....	95
7.2 Szczegółowe zasady obmiaru robót przeciwkorozyjnych	95
8. SPOSÓB ODBIORU ROBÓT	96
8.1 Ogólne zasady odbioru robót	96
8.2 Odbiór robót zanikających i ulegających zakryciu.....	96
8.3 Odbiór częściowy	97
8.4. Odbiór ostateczny (końcowy)	97
8.5. Odbiór po upływie okresu rękojmi i gwarancji.....	98
9. PODSTAWA ROZLICZENIA ROBÓT	98
10. DOKUMENTY ODNIESIENIA	99
SST.6 – SZCZEGÓŁOWA SPECYFIKACJA TECHNICZNA ROBOTY MURARSKIE (Kod CPV 45262500-6)	
.....	102
1. CZĘŚĆ OGÓLNA	102
1.1. Nazwa nadana zamówieniu przez zamawiającego.....	102
1.2 Przedmiot ST	102
1.3 Zakres stosowania ST	102
1.4. Przedmiot i zakres robót objętych ST.....	102
1.5. Określenia podstawowe	102
Inne wyroby i materiały wykorzystywane przy wznoszeniu konstrukcji murowych -	103
1.6 Ogólne wymagania dotyczące robót	103
1.7 Dokumentacja robót murowych	103
2. WYMAGANIA DOTYCZĄCE WŁAŚCIWOŚCI MATERIAŁÓW	104
2.2 Rodzaje materiałów	104
2.2.1. Elementy murowe	105
2.2.2. Zaprawy murarskie	108
2.2.2 Wyroby dodatkowe	114
2.2.3 Inne wyroby i materiały	114
2.3. Warunki przyjęcia na budowę materiałów i wyrobów do robót murowych	114
2.4. Warunki przechowywania materiałów i wyrobów do robót murowych	115
3. WYMAGANIA DOTYCZĄCE SPRZĘTU, MASZYN I NARZĘDZI	115

3.1	Ogólne wymagania dotyczące sprzętu podano w ST „Wymagania ogólne” Kod CPV 45000000-7, pkt 3	115
3.2	Sprzęt i narzędzia do wykonywania robót murarskich	115
4.	WYMAGANIA DOTYCZĄCE TRANSPORTU	116
4.1.	Ogólne wymagania dotyczące transportu podano w ST „Wymagania ogólne” Kod CPV 45000000-7, pkt 4.....	116
4.2.	Transport i składowanie materiałów	116
5.	WYMAGANIA DOTYCZĄCE WYKONANIA ROBÓT	116
5.1.	Ogólne zasady wykonania robót podano w ST „Wymagania ogólne” Kod CPV 45000000-7, pkt 5	116
5.2.	Warunki przystąpienia do robót murowych	116
5.3.	Ogólne zasady wykonywania robót murowych	116
5.4.	Organizacja robót murowych.....	117
5.5.	Rodzaje wiązań cegieł w murze:	117
5.6.	Sposoby murowania z cegieł, pustaków lub bloczków.....	118
5.7.	Rodzaje murów z kamienia	118
5.8.	Ogólne zasady murowania ścianek działowych	118
5.9.	Ogólne zasady wznoszenia ścian szczelinowych i dwuwarstwowych	119
5.11.2.	Przekroje i wymiary kanałów	120
	Całkowicie niedopuszczalne jest podłączanie piecyków dymowych lub spalinowych do przewodów wentylacyjnych.	121
6.	KONTROLA JAKOŚCI ROBÓT	124
6.1.	Ogólne zasady kontroli jakości robót podano w ST „Wymagania ogólne” Kod CPV 45000000-7, pkt. 6	124
6.2.	Badania przed przystąpieniem do robót murowych	124
6.2.1.	Odbiór robót poprzedzających wykonanie robót murowych.....	124
6.2.2.	Badania materiałów	124
6.3.	Badania w czasie robót	124
6.4.	Badania w czasie odbioru robót	125
b)	sprawdzenie prawidłowości wiązania elementów w murze, stykach i narożnikach -.....	126
7.	WYMAGANIA DOTYCZĄCE PRZEDMIARU I OBMIARU ROBÓT	127
7.1.	Ogólne zasady przedmiaru i obmiaru podano w ST „Wymagania ogólne” Kod CPV 45000000-7, pkt 7	127
7.2.	Szczegółowe zasady obmiaru robót murowych	127
8.	SPOSÓB ODBIORU ROBÓT	128
8.1.	Ogólne zasady odbioru robót podano w ST „Wymagania ogólne” Kod CPV 45000000-7, pkt 8	128
8.2.	Odbiór robót zanikających i ulegających zakryciu.....	128
8.3.	Odbiór częściowy	128
8.4.	Odbiór ostateczny (końcowy)	128
8.5.	Odbiór po upływie okresu rękojmi i gwarancji	129
9.	PODSTAWA ROZLICZENIA ROBÓT PODSTAWOWYCH, TYMCZASOWYCH I PRAC TOWARZYSZĄCYCH	129
9.1.	Ogólne ustalenia dotyczące podstawy rozliczenia robót podano w ST „Wymagania ogólne” Kod CPV 45000000-7, pkt 9	129
9.2.	Zasady rozliczenia i płatności.....	130

9.3. Podstawy rozliczenia wykonanego i odebranego zakresu robót murowych <i>Wariant I</i>	130
Podstawy rozliczenia robót murowych stanowią określone w dokumentach umownych (kosztorysie ofertowym) ceny jednostkowe i ilości robót zaakceptowane przez zamawiającego.....	130
Podstawę rozliczania robót murowych stanowi ustalona w umowie kwota ryczałtowa za określony zakres robót obejmujący konstrukcje murowe.....	130
10.2.Ustawy.....	134
10.3. Rozporządzenia.....	134
10.4. Inne dokumenty i instrukcje.....	135
SST.7. – SZCZEGÓŁOWA SPECYFIKACJA TECHNICZNA - KOD CPV 45261000-6 DREWNIANA	
KONSTRUKCJA.....	135
1. WSTĘP.....	135
1.1 Przedmiot ST.....	135
1.2 Zakres robót objętych ST.....	135
1.3 Określenia podstawowe.....	136
1.4 Ogólne wymagania dotyczące robót.....	136
1. MATERIAŁY.....	136
2.1. Ogólne wymagania dotyczące materiałów, ich pozyskiwania i składowania podano w ST Kod CPV 45000000-7 „Wymagania ogólne” pkt 2.....	136
2.2. Rodzaje materiałów.....	136
System klas wytrzymałości łączy grupy klasy jakości i gatunki drewna o podobnych właściwościach mechanicznych. Norma EN 338 określa system klas wytrzymałościowych dla wszystkich gatunków drewna iglastego i liściastego.....	136
3. SPRZĘT.....	138
3.1Ogólne wymagania dotyczące sprzętu.....	138
3.2 Sprzęt do wykonywania robót.....	138
Do wykonania drewnianej konstrukcji więźby dachowej przewiduje się zastosowanie następującego podstawowego sprzętu: piła do drewna ręczna, obcęgi, młotki ciesielskie, poziomice, pion, klucze oczkowe i nasadowe, pędzle, szczotki do impregnacji, wiadra lub pojemniki ze środkami impregnacyjnymi, elektronarzędzia ręczne jak: wiertarka, elektro- wkrętarki, pilarki do drewna elektryczne lub spalinowe, rusztowania systemowe z pomstami technologicznymi, przyścienny wyciąg budowlany.....	138
4. TRANSPORT.....	138
4.1 Ogólne wymagania dotyczące transportu.....	138
4.2 materiałów:.....	138
5. WYKONANIE ROBÓT.....	139
5.1 Zwykła więźba dachowa.....	139
Wiązary dachowe o dużej rozpiętości.....	139
Deskowanie połaci dachowych.....	140
Łaczenie połaci dachowych.....	140
Włazy dachowe.....	140
Ławy kominiarskie.....	141
Podsufitki.....	141
6. KONTROLA JAKOŚCI ROBÓT.....	141
7.OBMIAR ROBÓT.....	141
8. ODBIÓR ROBÓT.....	142
8.1 .Ogólne zasady odbioru robót.....	142
8.2.Ogólne zasady odbioru robót.....	142
8.3.Odbiory międzyoperacyjne i częściowe.....	142
8.4.Odbiór końcowy.....	142
8.5 Ocena wykonania elementów lub konstrukcji z drewna.....	143
9. PODSTAWA PŁATNOŚCI.....	143
10.PRZEPISY ZWIĄZANE.....	143
SST.8 – SZCZEGÓŁOWA SPECYFIKACJA TECHNICZNA - TYNKI ZWYKŁE WEWNĘTRZNE I ZEWNĘTRZNE (Kod CPV 45410000-4).....	144
1. CZĘŚĆ OGÓLNA.....	144

1.1. Nazwa nadana zamówieniu przez zamawiającego.....	144
1.2 Przedmiot ST	144
1.3 Zakres stosowania ST	144
1.4 Przedmiot i zakres robót objętych ST	144
1.5 Określenia podstawowe, definicje	145
1.6 Ogólne wymagania dotyczące robót tynkarskich	145
1.7 Dokumentacja dla wykonania tynków zwykłych	145
2. WYMAGANIA DOTYCZĄCE WŁAŚCIWOŚCI MATERIAŁÓW	145
2.1 Ogólne wymagania	145
2.2 Rodzaje materiałów	145
2.2.1 Woda	145
2.2.2 Piasek	145
2.2.3 Zaprawy budowlane do wykonania tynków zwykłych	145
2.3 Warunki przyjęcia na budowę materiałów i wyrobów do robót tynkarskich	146
2.4 Warunki przechowywania materiałów i wyrobów do robót tynkarskich	146
3. WYMAGANIA DOTYCZĄCE SPRZĘTU, MASZYN I NARZĘDZI	147
3.1. Ogólne wymagania dotyczące sprzętu podano w ST „Wymagania ogólne” Kod CPV 45000000-7, pkt 3	147
3.2. Sprzęt do wykonywania tynków zwykłych	147
4.WYMAGANIA DOTYCZĄCE TRANSPORTU	147
4.1 Ogólne wymagania dotyczące transportu podano w ST „Wymagania ogólne” Kod CPV 45000000-7, pkt 4	147
4.2 Transport materiałów	147
5.WYMAGANIA DOTYCZĄCE WYKONANIA ROBÓT	147
5.1 Ogólne zasady wykonania robót podano w ST „Wymagania ogólne” Kod CPV 45000000-7, pkt 5	147
5.2 Warunki przystąpienia do robót	147
5.3 Przygotowanie podłoża	148
5.4 Wykonywanie tynków zwykłych	148
6. KONTROLA JAKOŚCI ROBÓT	148
6.1 Ogólne zasady kontroli jakości robót	148
podano w ST „Wymagania ogólne” Kod CPV 45000000-7, pkt 6	148
6.2 Badania przed przystąpieniem do robót tynkowych	148
6.3 Badania w czasie robót	149
6.4 Badania w czasie odbioru robót	149
6.4.1. Zakres i warunki wykonywania badań	149
6.4.2.Opis badań	149
7. WYMAGANIA DOTYCZĄCE PRZEDMIARU I OBMIARU ROBÓT	150
7.1 Ogólne zasady przedmiaru i obmiaru	150
podano w ST „Wymagania ogólne” Kod CPV 45000000-7, pkt 7	150
7.2 Szczegółowe zasady obmiaru robót tynkowych	150
8. SPOSÓB ODBIORU ROBÓT	151
8.1 Ogólne zasady odbioru robót	151
podano w ST „Wymagania ogólne” Kod CPV 45000000-7, pkt 8	151

8.2 Odbiór robót zanikających i ulegających zakryciu.....	151
8.3 Odbiór częściowy	151
8.4 Odbiór ostateczny (końcowy)	151
9. PODSTAWA ROZLICZENIA ROBÓT PODSTAWOWYCH, TYMCZASOWYCH I PRAC TOWARZYSZĄCYCH	152
9.1. Ogólne ustalenia dotyczące podstawy rozliczenia	152
9.2. Zasady rozliczenia i płatności.....	152
Ceny jednostkowe wykonania tynku zwykłego lub kwoty ryczałtowe obejmujące roboty tynkowe uwzględniają:	153
10. DOKUMENTY ODNIESIENIA	153
• Ustawy	154
• Rozporządzenia.....	154
• Inne dokumenty i instrukcje	154
SST.9 – SZCZEGÓŁOWA SPECYFIKACJA TECHNICZNA -TYNKI RENOWACYJNE WEWNĘTRZNE I ZEWNĘTRZNE (Kod CPV 45410000-4)	155
1. CZĘŚĆ OGÓLNA	155
1.1. Nazwa nadana zamówieniu przez zamawiającego.....	155
1.2 Przedmiot ST	155
1.3 Zakres stosowania ST	155
1.4 Przedmiot i zakres robót objętych ST.....	155
1.5 Określenia podstawowe, definicje	156
1.6. Wymagania dotyczące robót.....	157
2. WYMAGANIA DOTYCZĄCE WŁAŚCIWOŚCI MATERIAŁÓW	158
2.1 Ogólne wymagania dotyczące właściwości materiałów	158
2.2 Rodzaje materiałów	158
2.2.1. Zaprawy do wykonywania obrzutki.....	158
2.2.2. Zaprawy do wykonywania tynku podkładowego	158
2.2.3. Zaprawy do wykonywania tynku renowacyjnego	160
2.2.4. Zaprawy do wykonywania warstw wykończeniowych (wygładzających) i farby do wymalowań	161
2.2.5 Woda	162
2.2.6 Pozostałe materiały	162
2.3. Warunki przyjęcia na budowę wyrobów do wykonywania systemu tynków renowacyjnych.....	162
2.4. Warunki przechowywania wyrobów wchodzących w skład systemu tynków renowacyjnych.....	163
3. WYMAGANIA DOTYCZĄCE SPRZĘTU, MASZYN I NARZĘDZI.....	163
3.1 Ogólne wymagania dotyczące sprzętu.....	163
3.2 Sprzęt do wykonywania systemu tynków renowacyjnych	163
4. WYMAGANIA DOTYCZĄCE TRANSPORTU	164
4.1 Ogólne wymagania dotyczące transportu	164
4.2 Wymagania szczegółowe dotyczące transportu materiałów.....	164
5.WYMAGANIA DOTYCZĄCE WYKONANIA ROBÓT	164
5.1 Ogólne zasady wykonania robót podano	164
5.2 Warunki przystąpienia do robót.....	164
5.3 Wymagania dotyczące podłoża.....	164
5.3.1 Przygotowanie podłoża	165

5.3.2 Neutralizacja skażeń biologicznych.....	165
5.3.3 Powierzchniowa neutralizacja soli.....	165
5.3.4 Wyrównanie ubytków.....	165
5.4. Warunki wykonywania systemu tynków renowacyjnych	166
5.4.1. Układ i grubości warstw systemu tynków renowacyjnych	166
5.4.2. Wykonywanie obrzutki.....	166
5.4.3. Wykonywanie pozostałych warstw systemu tynków renowacyjnych	167
5.5. Szpachlowanie powierzchni	168
5.6 Wymalowania	168
6. KONTROLA JAKOŚCI ROBÓT	169
6.1 Ogólne zasady kontroli jakości robót podano	169
6.2 Badania wstępne	169
6.2.1 Badania materiałów	170
6.3. Badania w czasie robót	171
6.4. Badania w czasie odbioru robót	171
7. WYMAGANIA DOTYCZĄCE PRZEDMIARU I OBMIARU ROBÓT	172
8. SPOSÓB ODBIORU ROBÓT.....	172
9. PODSTAWA ROZLICZENIA ROBÓT PODSTAWOWYCH, TYMCZASOWYCH I PRAC TOWARZYSZĄCYCH	174
10. DOKUMENTY ODNIESIENIA	175
SST.10 – SZCZEGÓŁOWA SPECYFIKACJA TECHNICZNA Kod CPV 45410000-4 TYNKOWANIE OKŁADZINY Z PŁYT GIPSOWO- KARTONOWYCH.....	177
1. WSTĘP.....	177
1.1. Przedmiot ST.....	177
1.2. Zakres stosowania ST	177
1.3. Zakres robót objętych ST	178
1.4. Określenia podstawowe	179
1.5. Ogólne wymagania dotyczące robót	179
2. MATERIAŁY	179
4. TRANSPORT	181
4.1 Ogólne wymagania dotyczące transportu	181
4.2 Pakowanie i magazynowanie płyt gipsowo-kartonowych.....	181
4.3. Transport	181
5. WYKONANIE ROBÓT.....	181
5.1 Ogólne zasady wykonania robót	181
5.2 Warunki przystąpienia do robót.....	181
5.3. Montaż okładzin z płyt gipsowo-kartonowych na ścianach murowanych	181
5.4. Montaż okładzin z płyt gipsowo-kartonowych na ścianach na ruszcie	183
5.5. Montaż okładzin z płyt gipsowo-kartonowych na ruszcie na sufitach	183
5.6. Sufity z płyt gipsowo-kartonowych na ruszcie drewnianym	185
5.7. Sufity na ruszcie stalowym	186
5.8. Obudowa poddaszy.....	186

6. KONTROLA JAKOŚCI ROBÓT.....	187
6.2 Badania w czasie wykonywania robót.....	187
7.OBMIAR ROBÓT.....	187
7.1 Ogólne zasady obmiaru robót	187
7.2 Jednostka i zasady obmiarowania	187
8. ODBIÓR ROBÓT.....	187
9.PODSTAWA PŁATNOŚCI.....	188
10. PRZEPISY ZWIĄZANE	189
SST.11 – SZCZEGÓŁOWA SPECYFIKACJA TECHNICZNA Kod CPV 45260000 WYKONYWANIE POKRYĆ PAPA	
1. WSTĘP.....	189
1.1. Przedmiot ST	189
1.2. Zakres stosowania ST	189
1.3. Zakres robót objętych ST	190
1.4. Określenia podstawowe	190
1.5. Ogólne wymagania dotyczące robót	190
2. MATERIAŁY	190
2.1. Ogólne wymagania dotyczące materiałów	190
2.2. Rodzaje materiałów	190
3.SPRZĘT.....	192
4.TRANSPORT	192
4.1 Transport materiałów:.....	192
5.WYKONANIE ROBÓT.....	192
5.1. Wymagania ogólne dla podłoży	192
5.2. Podkład z desek pod pokrycie papą.....	193
5.3. Pokrycia papami asfaltowymi	194
5.4. Powłoki bezspoinowe z mas asfaltowych i asfaltowo-polimerowych	197
5.5. Obróbki blacharskie.....	198
5.6. Urządzenia do odprowadzania wód opadowych.....	198
6. KONTROLA JAKOŚCI ROBÓT	199
7. OBMIAR ROBÓT.....	199
8. ODBIÓR ROBÓT.....	199
9.PODSTAWA PŁATNOŚCI.....	201
10. PRZEPISY ZWIĄZANE	201
SST 12 – SZCZEGÓŁOWA SPECYFIKACJA TECHNICZNA Kod CPV 45260000 WYKONYWANIE POKRYĆ DACHOWYCH POKRYCIE DACHU BLACHĄ OBRÓBKĄ BLACHARSKIE RYNNY I RURY SPUSTOWE	
1.Przedmiot ST	202
1.2 Zakres stosowania ST	202
1.4 Określenia podstawowe.....	203
1.5 Ogólne wymagania dotyczące robót.....	203
2. MATERIAŁY	203
2.2 Rodzaje materiałów	204

3.SPRZĘT.....	204
3.2 Sprzęt do wykonywania robót	204
4.2 Transport materiałów:.....	204
5. WYKONANIE ROBÓT	205
5.1 Wymagania ogólne dla podkładów.....	205
5.2 Podkłady z desek i papy pod pokrycie z blachy.....	205
5.3 Podkład z desek pod pokrycie blachą.....	206
5.4 Podkład z łąt pod pokrycie z blach dachówkowych	206
5.5. Podkład z łąt pod pokrycie z płyt falistych z tworzyw sztucznych	206
5.7 Pokrycia z blachy.....	207
5.7.1. Pokrycia z blach płaskich	207
5.7.1.1 Wymagania ogóle dotyczące pokryć z blach płaskich	207
5.8. Obróbki blacharskie.....	212
5.9. Urządzenia do odprowadzania wód opadowych.....	213
6. KONTROLA JAKOŚCI ROBÓT	213
7.OBMIAR ROBÓT.....	214
8.ODBIÓR ROBÓT.....	214
9. PODSTAWA PŁATNOŚCI.....	216
10. PRZEPISY ZWIĄZANE	216
SST.13 – SZCZEGÓŁOWA SPECYFIKACJA TECHNICZNA BEZSPOINOWE SYSTEMY OCIEPLANIA ŚCIAN BUDYNKÓW (Kod CPV 45450000-6).....	217
1. CZĘŚĆ OGÓLNA	217
1.1. Nazwa nadana zamówieniu przez Zamawiającego	217
1.3 Zakres stosowania ST	217
1.6. Ogólne wymagania dotyczące robót	219
1.7. Dokumentacja robót ociepleniowych.....	219
2. WYMAGANIA DOTYCZĄCE WŁAŚCIWOŚCI MATERIAŁÓW	219
2.1 Ogólne wymagania dotyczące materiałów,	219
2.2 Rodzaje materiałów i elementów systemu	220
2.3. Wariantowe stosowanie materiałów	222
2.4 Warunki przyjęcia na budowę wyrobów ociepleniowych.....	222
2.5 Warunki przechowywania i składowania wyrobów do robót ociepleniowych.....	223
3. WYMAGANIA DOTYCZĄCE SPRZĘTU, MASZYN I NARZĘDZI.....	223
3.1 Ogólne wymagania dotyczące sprzętu.....	223
3.2 Sprzęt do wykonywania BSO	223
4. WYMAGANIA DOTYCZĄCE TRANSPORTU	223
5.WYMAGANIA DOTYCZĄCE WYKONANIA ROBÓT	224
5.1. Ogólne zasady wykonania robót	224
5.2 Warunki przystąpienia do robót ociepleniowych	224
5.3 Wymagania dotyczące podłoża pod roboty ociepleniowe.....	224
5.4 Przygotowanie podłoża	225
5.5 Wykonanie bezspoinowego systemu ociepleń (BSO).....	225

6. KONTROLA JAKOŚCI ROBÓT	227
6.1 Ogólne zasady kontroli jakości robót.....	227
6.2 Badania przed przystąpieniem do robót ociepleniowych	227
6.3 Badania w czasie robót	227
6.4 Badania w czasie odbioru robót	227
7.WYMAGANIA DOTYCZĄCE PRZEDMIARU I OBMIARU ROBÓT	229
8.SPOSÓB ODBIORU ROBÓT.....	229
8.1 Ogólne zasady odbioru robót	229
8.2 Odbiór robót zanikających i ulegających zakryciu.....	229
8.2 Odbiór częściowy	229
8.3 Odbiór częściowy	229
8.4. Odbiór ostateczny (końcowy)	229
8.5. Odbiór po upływie okresu rękojmi i gwarancji	230
9. PODSTAWA ROZLICZENIA ROBÓT	231
10. DOKUMENTY ODNIESIENIA	232
SST.14 – SZCZEGÓŁOWA SPECYFIKACJA TECHNICZNA , ROBOTY HYDROIZOLACYJNE (Kod CPV 45260000-7) IZOLACJE PRZECIWWILGOCIOWE PRZYZIEMI BUDYNKÓW	234
1. CZĘŚĆ OGÓLNA	234
1.1. Nazwa nadana zamówieniu przez zamawiającego.....	234
1.2 Przedmiot ST	234
1.3 Zakres stosowania ST	234
1.4 Zakres robót objętych ST	234
1.5 Określenia podstawowe i definicje	234
1.6 Ogólne wymagania dotyczące robót hydroizolacyjnych.....	235
1.7 Dobór izolacji przeciwwilgociowych i wodochronnych	235
2. WYMAGANIA DOTYCZĄCE WŁAŚCIWOŚCI MATERIAŁÓW	235
2.1. Ogólne wymagania dotyczące właściwości materiałów,	235
2.2. Rodzaje materiałów	236
2.2.5 Izolacje z blachy	236
2.3 Warunki przyjęcia na budowę wyrobów do izolacji przeciwwilgociowych i wodochronnych.....	237
2.4 Warunki przechowywania wyrobów do robót hydroizolacyjnych	237
3.WYMAGANIA DOTYCZĄCE SPRZĘTU, MASZYN I NARZĘDZI.....	237
3.1 Ogólne wymagania dotyczące sprzętu.....	237
3.2 Sprzęt do wykonywania robót hydroizolacyjnych.....	237
4. WYMAGANIA DOTYCZĄCE TRANSPORTU	238
5.WYMAGANIA DOTYCZĄCE WYKONANIA ROBÓT	238
5.1 Ogólne zasady wykonania robót	238
5.2 Warunki przystąpienia do robót hydroizolacyjnych	238
5.3. Wymagania dotyczące podłoży pod hydroizolacje.....	238
5.4. Warunki prowadzenia robót hydroizolacyjnych	239

5.5. Wymagania dotyczące wykonywania izolacji przeciwwilgociowych i wodochronnych części podziemnych i przyziemi budynków	240
6. KONTROLA JAKOŚCI ROBÓT	244
6.1 Ogólne zasady kontroli jakości robót podano	244
6.2 Badania przed przystąpieniem do robót hydroizolacyjnych podziemnych części i przyziemi budynków	244
6.3 Badania w czasie robót	245
6.4 Badania w czasie odbioru robót	245
7. WYMAGANIA DOTYCZĄCE PRZEDMIARU I OBMIIARU ROBÓT	246
8. SPOSÓB ODBIORU ROBÓT	246
8.1 Ogólne zasady odbioru robót	246
8.2 Odbiór robót zanikających i ulegających zakryciu	246
8.3 Odbiór częściowy	247
8.4. Odbiór ostateczny (końcowy)	247
9. PODSTAWA ROZLICZENIA ROBÓT TYMCZASOWYCH I PRAC TOWARZYSZĄCYCH	248
10. DOKUMENTY ODNIESIENIA	249
10.1. Normy	249
SST.15 – SZCZEGÓŁOWA SPECYFIKACJA TECHNICZNA ROBOTY MALARSKIE (Kod CPV 45442100-8)	251
1. CZĘŚĆ OGÓLNA	251
1.1. Nazwa nadana zamówieniu przez zamawiającego	251
1.2 Przedmiot ST	251
1.3 Zakres stosowania ST	252
1.4 Zakres robót objętych ST	252
1.5 Określenia podstawowe i definicje	252
1.6 Ogólne wymagania dotyczące robót malarskich	253
1.7 Czynności poprzedzające wykonanie robót malarskich	253
2. WYMAGANIA DOTYCZĄCE WŁAŚCIWOŚCI MATERIAŁÓW	253
2.1. Ogólne wymagania dotyczące właściwości materiałów,	253
2.2. Rodzaje materiałów	253
2.3 Warunki przyjęcia na budowę materiałów i wyrobów do robót malarskich	255
2.4 Warunki przechowywania materiałów i wyrobów do robót malarskich	255
3. WYMAGANIA DOTYCZĄCE SPRZĘTU, MASZYN I NARZĘDZI	255
4. WYMAGANIA DOTYCZĄCE TRANSPORTU	256
4.1 Ogólne wymagania dotyczące transportu	256
4.2 Wymagania szczegółowe dotyczące transportu materiałów	256
5. WYMAGANIA DOTYCZĄCE WYKONANIA ROBÓT	256
5.2 Warunki przystąpienia do robót malarskich	256
5.3. Wymagania dotyczące podłoża pod malowanie	256
5.4. Warunki prowadzenia robót malarskich	257
5.5. Wymagania dotyczące powłok malarskich	258
6. KONTROLA JAKOŚCI ROBÓT	259
6.1 Ogólne zasady kontroli jakości robót	259

6.2 Badania przed przystąpieniem do robót malarskich	259
7. WYMAGANIA DOTYCZĄCE PRZEDMIARU I OBMIARU ROBÓT	261
7.1 Ogólne zasady przedmiaru i obmiaru.....	261
8. SPOSÓB ODBIORU ROBÓT	263
9. PODSTAWA ROZLICZENIA ROBÓT PODSTAWOWYCH, TYMCZASOWYCH I PRAC TOWARZYSZĄCYCH	264
10. DOKUMENTY ODNIESIENIA	265
10.1. Normy	265
10.2. Ustawy	266
SST.16 – SZCZEGÓŁOWA SPECYFIKACJA TECHNICZNA POKRYWANIE PODŁÓG I ŚCIAN (Kod CPV 45430000-0) UKŁADANIE PŁYTEK NA PODŁOGACH I NA ŚCIANACH Kod CPV 45431000-7)	266
1. CZĘŚĆ OGÓLNA	267
1.1. Nazwa nadana zamówieniu przez zamawiającego.....	267
1.2 Przedmiot ST	267
1.3 Zakres stosowania ST	267
1.5 Określenia podstawowe, definicje	267
1.6 Ogólne wymagania dotyczące robót posadzkowych i okładzinowych	267
2. WYMAGANIA DOTYCZĄCE WŁAŚCIWOŚCI MATERIAŁÓW	267
2.1. Ogólne wymagania dotyczące właściwości materiałów	267
2.2 Rodzaje materiałów	268
Posadzki	268
Roboty, których dotyczy specyfikacja, obejmują wszystkie czynności mające na celu:	268
- Wyrównanie podłoża masą wygładzającą.....	268
- Ułożenie wykładziny heterogenicznej.....	268
Specyfikacja obejmuje montaż wykładzin przy użyciu kompozycji klejowych z mieszanek przygotowanych fabrycznie.	268
Sanitariaty - wykończenie ścian i posadzek	268
Klatka schodowa	268
Wykończenie posadzek.....	268
5. Płytki gresowe	279
2.2.1 Płyty i płytki.....	282
2.2.2 Kompozycje klejące i zaprawy	282
2.2.3 Materiały pomocnicze.....	282
2.4. Warunki przechowywania materiałów i wyrobów do robót posadzkowych i okładzinowych.....	282
3. WYMAGANIA DOTYCZĄCE SPRZĘTU, MASZYN I NARZĘDZI.....	283
4.WYMAGANIA DOTYCZĄCE TRANSPORTU	283
5. WYMAGANIA DOTYCZĄCE WYKONANIA ROBÓT	283
5.1 Ogólne zasady wykonania robót	283
5.3 Wykonanie posadzek z płytek	284
5.4. Wykonanie okładzin.....	285
6. KONTROLA JAKOŚCI ROBÓT	287
6.1 Ogólne zasady kontroli jakości robót.....	287

6.2 Badania przed przystąpieniem do robót.....	287
6.3 Badania w czasie robót	288
6.4 Badania w czasie odbioru robót	288
6.5 Wymagania i tolerancje wymiarowe dotyczące posadzek i okładzin z płytek.....	288
7.WYMAGANIA DOTYCZĄCE PRZEDMIARU I OBMIARU ROBÓT	289
8.SPOSÓB ODBIORU ROBÓT.....	289
8.1 Ogólne zasady odbioru robót	289
8.2 Odbiór robót zanikających i ulegających zakryciu.....	289
8.3 Odbiór częściowy	289
8.4 Odbiór ostateczny (końcowy)	290
8.5. Odbiór po upływie okresu rękojmi i gwarancji.....	290
9. PODSTAWA ROZLICZENIA ROBÓT PODSTAWOWYCH, TYMCZASOWYCH I PRAC TOWARZYSZĄCYCH	291
10. DOKUMENTY ODNIESIENIA	291
SST.17 – SZCZEGÓŁOWA SPECYFIKACJA TECHNICZNA FASADA SZKLANA , MONTAŻ DRZWI I OKIEN (Kod CPV 45421100-5)	293
1. CZĘŚĆ OGÓLNA	293
1.1. Nazwa nadana zamówieniu przez zamawiającego.....	293
1.2 Przedmiot ST	293
1.3 Zakres stosowania ST	294
1.4 Zakres robót objętych ST	294
1.5 Określenia podstawowe i definicje	294
1.6. Ogólne wymagania dotyczące robót	295
1.7. Dokumentacja montażu fasady szklanej ,okien i drzwi	295
1.7.1 System fasady szklanej.....	295
1.7.1.1 Ściany osłonowe.....	295
1.7.1.2 Stolarka, ślusarka , wewnętrzne ścianki o konstrukcji aluminiowej	298
1.7.1.3 Konstrukcje o odporności ogniowej.....	300
1.7.1.4 Stolarka i ślusarka aluminiowa bez odporności ogniowej	302
1.7.1.5 Okna fasadowe równolegle wysuwne	304
1.7.1.6 Zestawienie podstawowych elementów fasady szklanej	306
1.7.1.7 Stolarka okienna.....	314
1.7.1.8 Stolarka drzwiowa	314
2. WYMAGANIA DOTYCZĄCE WŁAŚCIWOŚCI MATERIAŁÓW	316
2.2 Rodzaje materiałów	316
3. WYMAGANIA DOTYCZĄCE SPRZĘTU, MASZYN I NARZĘDZI	322
4. WYMAGANIA DOTYCZĄCE TRANSPORTU	322
5. WYMAGANIA DOTYCZĄCE WYKONANIA ROBÓT	323
6. KONTROLA JAKOŚCI ROBÓT	326
7. WYMAGANIA DOTYCZĄCE PRZEDMIARU I OBMIARU ROBÓT	327
8. SPOSÓB ODBIORU ROBÓT.....	327

9. PODSTAWA ROZLICZENIA ROBÓT PODSTAWOWYCH, TYMCZASOWYCH I PRAC TOWARZYSZĄCYCH	329
10.DOKUMENTY ODNIESIENIA	329
SST.18. INSTALOWANIE WIND CPV: 29.22.16.13-4 (windy), 45.31.31.00 5 (Instalowanie wind)	332
1. PRZEDMIOT ST	332
1.1 Zakres robót objętych ST	332
1.2 Informacje o terenie wykonywania przedmiotu zamówienia	332
2.MATERIAŁY	334
2.1 Standardowe wyposażenie:	335
2.2.przechowywanie i składowanie materiałów	335
3.SPRZĘT I NARZĘDZIA	335
4.TRANSPORT	335
5.WYKONANIE ROBÓT	335
5.1. Zasady wykonania robót	335
6.KONTROLA JAKOŚCI ROBÓT	335
6.1 Zasady kontroli jakości robót i materiałów	335
6.2 Badania w czasie odbioru robót	336
- dyrektywą maszynową 2006/42/WE,	336
- dyrektywą niskonapięciową 2006/95/WE,	336
- dyrektywą o kompatybilności elektromagnetycznej 2004/108/WE, normą UNI EN 81/41, certyfikata wys. przez I.....	336
7. OBMIAR ROBÓT.....	336
7.1. Ogólne zasady obmiaru robót.	336
7.2. Jednostka obmiaru.	336
8. Podstawa płatności.....	336
8.2.1. Cena wykonania jednostki obmiarowej obejmuje:	336
9. PRZEPISY I NORMY DOTYCZĄCE PROWADZENIA ROBÓT,	336
SST.19. MONTAŻ BALUSTRAD.....	337
1. WSTĘP	337
1.1 Przedmiot Specyfikacji Technicznej wykonania i odbioru robót budowlanych.....	337
1.2 Zakres stosowania Specyfikacji Technicznej wykonania i odbioru robót budowlanych.....	337
1.4 Ogólne wymagania dotyczące robót	337
2. MATERIAŁY	337
2.1 Materiały podstawowe:	337
2.2 Warunki dostawy i składowania	337
3. SPRZĘT.....	337
4. SZCZEGÓŁOWE WARUNKI WYKONANIA ROBÓT	337
4.1 Montaż balustrad	337
5. ODBIÓR ROBÓT.....	338
5.1.Odbiór robót zanikających i ulegających zakryciu.....	338
5.2 Odbiór ostateczny robót	339
5.3 Dokumenty do odbioru ostatecznego.....	339
5.4.Odbiór końcowy.....	339
5. PODSTAWA PŁATNOSCI.....	339
6. PRZEPISY ZWIĄZANE	339
7. PRZEPISY PRAWNE	339
SST.20. ROBOTY ROZBIÓRKOWE ELEMENTÓW DROGOWYCH (CPV): 45111200-0	340
SST.21. PRACE GEODEZYJNE CPV 45111000-8.....	341
SST.22. ZDJĘCIE WARSTWY HUMUSU I/LUB DARNIN CPV 45111210-0	344
SST.23. PODBUDOWA Z TŁUCZNIĄ KAMIENNEGO	346
Konstrukcja nawierzchni.....	346
SST.24. KORYTO WRAZ Z PROFILOWANIEM I ZAGĘSZCZANIEM PODŁOŻA.....	353
SST.24. WARSTWY ODSĄCAJĄCE I ODCINAJĄCE.....	356

SST.25. NAWIERZCHNIA LUB CHODNIK Z KOSTKI BRUKOWEJ	361
Konstrukcja nawierzchni.....	361
SST.27 HUMUSOWANIE, REKULTYWACJA, OBSIANIE MIESZANKAMI TRAW GRUNTÓW NA OBSZARZE WYKONANYCH ROBÓT ZIEMNYCH.....	366

Najważniejsze oznaczenia i skróty:

ST - Specyfikacja Techniczna

SST - Szczegółowa Specyfikacja Techniczna

ITB - Instytut Techniki Budowlanej

PZJ - Program Zabezpieczenia Jakości

bhp - bezpieczeństwo i higiena pracy podczas wykonywania robót budowlanych

I. SPECYFIKACJA TECHNICZNA - WYMAGANIA OGÓLNE - Kod

CPV 45000000-7

[dotyczące wszystkich Specyfikacji Technicznych (ST) i wszystkich Szczegółowych Specyfikacji Technicznych (SST) dla obiektów budowlanych]

1. WSTĘP

1.1 Przedmiot ST

Przedmiotem niniejszej standardowej specyfikacji technicznej (ST) są wymagania ogólne dotyczące wykonania i odbioru robót dla zadania pod nazwą

PRZEBUDOWA Z ROZBUDOWĄ BUDYNKU A1 I A2 POD USŁUGI KULTURY I GASTRONOMII, PRZEBUDOWA BUDYNKU B1 ZE ZMIANĄ SPOSOBU UŻYTKOWANIA NA FUNKCJE MAGAZYNOWE, PRZEBUDOWA BUDYNKU B2 ZE ZMIANĄ FUNKCJI NA USŁUGI KULTURY I MAGAZYNOWE WRAZ Z INFRASTRUKTURĄ ZEWNĘTRZNĄ DLA INWESTYCJI POD NAZWĄ DZIEDZICTWO PIERWSZYCH PIASTÓW- ROZBUDOWA INFRASTRUKTURY MAGAZYNOWO-KONSERWATORSKO-WYSTAWIENNICZEJ MUZEUM PIERWSZYCH PIASTÓW NA LEDNICY

1.2 Zakres stosowania ST

Specyfikacja techniczna (ST) stanowi podstawę opracowania szczegółowej specyfikacji technicznej (SST) stosowanej jako dokument przetargowy i kontraktowy przy zlecaniu i realizacji robót wymienionych w pkt. 1.1.

1.2.1 Lokalizacja robót :

Dojazd na plac budowy drogą wewnętrzną posiadającą nawierzchnię utwardzoną z możliwością wjazdu/wyjazdu z ulicy publicznej. Teren działki jest ogrodzony ogrodzeniem stałym. Teren robót jest do oglądu Wykonawców w każdy dzień roboczy w godzinach od 7.00 do godz. 15.00. Zamawiający dopuszcza w terminie składania ofert dokonywanie wszelkich oględzin i odkrywek umożliwiających Wykonawcy zebranie wszystkich informacji o elementach wykonanych robót i zakresie robót niezbędnych do prawidłowego przygotowania oferty i wykonania zamówienia.

1.2.2 Inwestorem zadania jest :

**MUZEUM PIERWSZYCH PIASTÓW NA LEDNICY,
DZIEKANOWICE 32, 62-261 LEDNOGÓRA, WOJ.WIELKOPOLSKIE**

1.2.3 Autor projektu : Łukasz Szleper LSPROJEKT ul Jana Mydlarskiego 19 , 54-079 Wrocław

1.2.4 Przedmiotem niniejszej Specyfikacji Technicznej (ST) oraz Szczegółowej Specyfikacji Technicznych (SST) są wymagania techniczne i organizacyjne dotyczące wykonania i odbioru robót związanych z realizacją przedmiotowego zadania.

1.2.5 ST i SST są integralną częścią dokumentów przetargowych oraz umowy na realizację przedmiotowego zadania.

1.2.6 Specyfikacja techniczna (ST i SST) stanowi dokument przetargowy i kontraktowy przy zlecaniu i realizacji robót objętych w/w zadaniem. Odstępstwa od wymagań podanych w niniejszej specyfikacji mogą mieć miejsce tylko w przypadkach małych, prostych robót i elementów drugorzędnych o niewielkim znaczeniu, dla których istnieje pewność, że podstawowe wymagania będą spełnione przy zastosowaniu metod wykonania na podstawie doświadczenia i przy przestrzeganiu zasad sztuki budowlanej.

1.3 Zakres robót objętych ST

Ustalenia zawarte w niniejszej specyfikacji obejmują wymagania ogólne, wspólne dla robót budowlanych objętych specyfikacjami technicznymi (ST) i szczegółowymi specyfikacjami technicznymi (SST) .

Zakres prac dla poszczególnych obiektów budowlanych.

1.3.1 Inwestycja w zakresie robót budowlanych dla przebudowy i rozbudowy budynku A1 polegać będzie na:

- Rozbiórka części istniejącego budynku stodoły, w zakresie wynikającym z uwarunkowań funkcjonalnych i technicznych,
- Remont i przebudowa pozostawionej części budynku,
- Rozbudowa o nowo projektowane elementy budynku,

- Wykonanie nowoprojektowanych elementów budynku wraz z instalacjami wewnętrznymi i przyłączami
- Wykonaniu konstrukcji nośnej fundamentów,
- Wykonaniu konstrukcji nośnej ścian fundamentowych,
- Wykonaniu układu nośnego ścian, słupów i stropów
- Ociepleniu ścian zewnętrznych wełną mineralną, wraz z tynkami i malowaniem
- Wykonaniu elewacji zewnętrznej z fasady szklanej w formie „drugiej skóry”
- Wykonaniu instalacji wewnętrznych
- Budowa na dachu instalacji alternatywnego źródła energii elektrycznej (ogniwa fotowoltaiczne),
- Wykonanie tynków wewnętrznych
- Pracach wykończeniowych
- Wyposażenie budynku,

1.3.2. Inwestycja w zakresie robót budowlanych dla budowy budynku łącznika A2 polegać będzie na:

- Budowa łącznika A2 pomiędzy przebudowaną stodołą A1 a budynkiem B2
- Wykonaniu konstrukcji nośnej fundamentów,
- Wykonaniu konstrukcji nośnej ścian fundamentowych,
- Wykonaniu układu nośnego ścian, słupów i stropów
- Wykonaniu przeszklonej elewacji zewnętrznej
- Wykonaniu instalacji wewnętrznych
- Wykonanie tynków wewnętrznych
- Pracach wykończeniowych
- Wyposażenie budynku,

1.3.3. Inwestycja w zakresie robót budowlanych dla remontu i przebudowy budynku B1 polegać będzie na:

- Dostosowanie i adaptacja budynku B1 do wymagań Muzeum
- Izolacja pionowa fundamentów,
- Docieplenie ścian zewnętrznych,
- Docieplenie dachu,
- Montaż urządzenia osuszającego
- Demontaż istniejących i wykonanie nowych instalacji wewnętrznych,
- Remont istniejących i rozbudowa kanałów wentylacji grawitacyjnej,
- Remont istniejącej posadzki betonowej na gruncie,
- Wykonanie na fragmencie budynku nowej posadzki
- Wykonanie ścianek działowych,
- Wykonanie projektowanych otworów okiennych i drzwiowych,
- Wymiana stolarki okiennej i drzwiowej na tożsamą, ale o odpowiednich parametrach termicznych, w elewacji północnej zamiana stolarki drzwiowej na witryny),
- Wymiana pokrycia dachowego,
- Wykonanie nowych tynków wewnętrznych
- Pokrycie dachu blachą na rąbek stojący
- Wykonaniu instalacji wewnętrznych
- Wykończenie wewnątrz i wyposażenie,

1.3.4. Inwestycja w zakresie robót budowlanych dla remontu i przebudowy budynku B2 polegać będzie na:

- Dostosowanie i adaptacja budynku bukaciarni B2 do wymagań Muzeum , wykonanie remontu oraz przebudowy budynku
- Montaż urządzenia osuszającego
- Izolacja pionowa fundamentów
- Wymiana pokrycia dachowego
- Rozbudowa kotłowni , stacji trafo i innych pomieszczeń technicznych
- Wykonanie sanitariatów
- Docieplenie ścian segmentów B2/1 i B2/3 od zewnątrz
- Docieplenie ścian segmentu B2/2 od wewnątrz
- Wykonanie nowych instalacji wewnętrznych (co., elektr., wod-kan.),
- Wykonanie nowych instalacji wentylacji mechanicznej,
- Wykonanie ścian działowych
- Wykonanie projektowanych otworów drzwiowych

- Wymiana uszkodzonego stropu na nową konstrukcję drewnianą
- Demontaż istniejącej posadzki i wykonanie nowej posadzki na gruncie
- Wykonanie nowych tynków wewnętrznych
- Wymiana stolarki okiennej i drzwiowej na tożsamą, ale o odpowiednich parametrach termicznych,
- Wykończenie wewnątrz wyposażenie
- ociepleniu ścian zewnętrznych wełną mineralną, wraz z tynkami i malowaniem
- pokrycie dachu blachą na rąbek stojący
- wykonaniu instalacji wewnętrznych
- pracach wykończeniowych

1.3.5. Inwestycja w zakresie zagospodarowania terenu polegać będzie na:

- Wykonaniu niezbędnej infrastruktury technicznej
- Budowie dróg wewnętrznych, parkingów, chodników i ścieżek
- Rewaloryzacji dziedzica folwarcznego i terenów przyległych z projektem zielni
- Demontaż infrastruktury technicznej podziemnej i naziemnej będącej w kolizji z nowoprojektowanymi budynkami,
- Rozbiórka murowanego ogrodzenia z bramą wjazdową od strony wschodniej oraz od strony zachodniej,
- Wykonanie nowych i przebudowa istniejących przyłączy energii elektrycznej, wodociągowego, kanalizacji sanitarnej i gazowego,
- Wykonanie nowych nawierzchni ciągów pieszych, pieszo-jezdnym i parkingów,
- Wyposażenie terenu w elementy małej architektury,
- Wykonanie instalacji oświetlenia terenu,
- Uporządkowanie istniejących i wykonanie nowych trawników, nasadzeń,

1.4 Określenia podstawowe

Ilekoć w ST jest mowa o:

1.4.1. obiekcie budowlanym - należy przez to rozumieć:

- a) budynek wraz z instalacjami i urządzeniami technicznymi,
- b) budowlę stanowiącą całość techniczno-użytkową wraz z instalacjami i urządzeniami,
- c) obiekt małej architektury;

1.4.2. budynku - należy przez to rozumieć taki obiekt budowlany, który jest trwale związany z gruntem, wydzielony z przestrzeni za pomocą przegród budowlanych oraz posiada fundamenty i dach.

1.4.3. budynku mieszkalnym jednorodzinnym - należy przez to rozumieć budynek wolno stojący albo budynek o zabudowie bliźniaczej, szeregowej lub grupowej, służący zaspokajaniu potrzeb mieszkaniowych, stanowiący konstrukcyjnie samodzielną całość, w którym dopuszcza się wydzielanie nie więcej niż dwóch lokali mieszkalnych albo jednego lokalu mieszkalnego i lokalu użytkowego o powierzchni całkowitej nieprzekraczającej 30% powierzchni całkowitej budynku.

1.4.4. budowli - należy przez to rozumieć każdy obiekt budowlany nie będący budynkiem lub obiektem małej architektury, jak: lotniska, drogi, linie kolejowe, mosty, estakady, tunele, sieci techniczne, wolno stojące maszty antenowe, wolno stojące trwale związane z gruntem urządzenia reklamowe, budowle ziemne, obronne (fortyfikacje), ochronne, hydrotechniczne, zbiorniki, wolno stojące instalacje przemysłowe lub urządzenia techniczne, oczyszczalnie ścieków, składowiska odpadów, stacje uzdatniania wody, konstrukcje oporowe, nadziemne i podziemne przejścia dla pieszych, sieci uzbrojenia terenu, budowle sportowe, cmentarze, pomniki, a także części budowlane urządzeń technicznych (kotłów, pieców przemysłowych i innych urządzeń) oraz fundamenty pod maszyny i urządzenia, jako odrębne pod względem technicznym części przedmiotów składających się na całość użytkową.

1.4.5. obiekcie małej architektury - należy przez to rozumieć niewielkie obiekty, a w szczególności:

- a) kultu religijnego, jak: kapliczki, krzyże przydrożne, figury,
- b) posągi, wodotryski i inne obiekty architektury ogrodowej,
- c) użytkowe służące rekreacji codziennej i utrzymaniu porządku, jak: piaskownice, huśtawki, drabinki, śmietniki.

1.4.6. tymczasowym obiekcie budowlanym - należy przez to rozumieć obiekt budowlany przeznaczony do czasowego użytkowania w okresie krótszym od jego trwałości technicznej, przewidziany do przeniesienia w inne miejsce lub rozbiórki, a także obiekt budowlany nie połączony trwale z gruntem, jak: strzelnice, kioski uliczne, pawilony sprzedaży ulicznej i wystawowe, przekrycia namiotowe i powłoki pneumatyczne, urządzenia rozrywkowe, barakowozy, obiekty kontenerowe.

- 1.4.7. budowie - należy przez to rozumieć wykonanie obiektu budowlanego w określonym miejscu, a także odbudowę, rozbudowę, nadbudowę obiektu budowlanego.
- 1.4.8. robotach budowlanych - należy przez to rozumieć budowę, a także prace polegające na przebudowie, montażu, remoncie lub rozbiórce obiektu budowlanego.
- 1.4.9. remoncie - należy przez to rozumieć wykonywanie w istniejącym obiekcie budowlanym robót budowlanych polegających na odtworzeniu stanu pierwotnego, a nie stanowiących bieżącej konserwacji.
- 1.4.10. urządzeniach budowlanych - należy przez to rozumieć urządzenia techniczne związane z obiektem budowlanym zapewniające możliwość użytkowania obiektu zgodnie z jego przeznaczeniem, jak przyłącza i urządzenia instalacyjne, w tym służące oczyszczaniu lub gromadzeniu ścieków, a także przejazdy, ogrodzenia, place postojowe i place pod śmietniki.
- 1.4.11. terenie budowy - należy przez to rozumieć przestrzeń, w której prowadzone są roboty budowlane wraz z przestrzenią zajmowaną przez urządzenia zaplecza budowy.
- 1.4.12. prawie do dysponowania nieruchomością na cele budowlane - należy przez to rozumieć tytuł prawny wynikający z prawa własności, użytkowania wieczystego, zarządu, ograniczonego prawa rzeczowego albo stosunku zobowiązaniowego, przewidującego uprawnienia do wykonywania robót budowlanych.
- 1.4.13. pozwoleniu na budowę - należy przez to rozumieć decyzję administracyjną zezwalającą na rozpoczęcie i prowadzenie budowy lub wykonywanie robót budowlanych innych niż budowa obiektu budowlanego.
- 1.4.14. dokumentacji budowy - należy przez to rozumieć pozwolenie na budowę wraz z załączonym projektem budowlanym, dziennik budowy, protokoły odbiorów częściowych i końcowych, w miarę potrzeby, rysunki i opisy służące realizacji obiektu, operaty geodezyjne i książkę obmiarów, a w przypadku realizacji obiektów metodą montażu - także dziennik montażu.
- 1.4.15. dokumentacji powykonawczej - należy przez to rozumieć dokumentację budowy z naniesionymi zmianami dokonanymi w toku wykonywania robót oraz geodezyjnymi pomiarami powykonawczymi.
- 1.4.16. terenie zamkniętym - należy przez to rozumieć teren zamknięty, o którym mowa w przepisach prawa geodezyjnego i kartograficznego:
 - a) obronności lub bezpieczeństwa państwa, będący w dyspozycji jednostek organizacyjnych podległych Ministrowi Obrony Narodowej, Ministrowi Spraw Wewnętrznych i Administracji oraz Ministrowi Spraw Zagranicznych,
 - b) bezpośredniego wydobywania kopaliny ze złoża, będący w dyspozycji zakładu górniczego.
- 1.4.17. aprobach technicznych - należy przez to rozumieć pozytywną ocenę techniczną wyrobu, stwierdzającą jego przydatność do stosowania w budownictwie.
- 1.4.18. właściwym organie - należy przez to rozumieć organ nadzoru architektoniczno-budowlanego lub organ specjalistycznego nadzoru budowlanego, stosownie do ich właściwości określonych w rozdziale 8.
- 1.4.19. wyrobie budowlanym - należy przez to rozumieć wyrób w rozumieniu przepisów o ocenie zgodności, wytworzony w celu wbudowania, wmontowania, zainstalowania lub zastosowania w sposób trwały w obiekcie budowlanym, wprowadzany do obrotu jako wyrób pojedynczy lub jako zestaw wyborów do stosowania we wzajemnym połączeniu stanowiącym integralną całość użytkową.
- 1.4.20. organie samorządu zawodowego - należy przez to rozumieć organy określone w ustawie z dnia 15 grudnia 2000 r. o samorządach zawodowych architektów, inżynierów budownictwa oraz urbanistów (Dz. U. z 2001 r. Nr 5, poz. 42 z późn. zm.).
- 1.4.21. obszarze oddziaływania obiektu - należy przez to rozumieć teren wyznaczony w otoczeniu budowlanym na podstawie przepisów odrębnych, wprowadzających związane z tym obiektem ograniczenia w zagospodarowaniu tego terenu.
- 1.4.22. opłacie - należy przez to rozumieć kwotę należności wnoszoną przez zobowiązanego za określone ustawą obowiązkowe kontrole dokonywane przez właściwy organ.
- 1.4.23. drodze tymczasowej (montażowej) - należy przez to rozumieć drogę specjalnie przygotowaną, przeznaczoną do ruchu pojazdów obsługujących roboty budowlane na czas ich wykonywania, przewidzianą do usunięcia po ich zakończeniu.
- 1.4.24. dzienniku budowy - należy przez to rozumieć dziennik wydany przez właściwy organ zgodnie z obowiązującymi przepisami, stanowiący urzędowy dokument przebiegu robót budowlanych oraz zdarzeń i okoliczności zachodzących w czasie wykonywania robót.

- 1.4.25. kierownika budowy - osoba wyznaczona przez Wykonawcę robót, upoważniona do kierowania robotami i do występowania w jego imieniu w sprawach realizacji kontraktu, ponosząca ustawową odpowiedzialność za prowadzoną budowę.
- 1.4.26. rejestrze obmiarów - należy przez to rozumieć - akceptowaną przez Inspektora nadzoru książkę z ponumerowanymi stronami, służącą do wpisywania przez Wykonawcę obmiaru dokonanych robót w formie wyliczeń, szkiców i ewentualnie dodatkowych załączników. Wpisy w rejestrze obmiarów podlegają potwierdzeniu przez Inspektora nadzoru budowlanego.
- 1.4.27. laboratorium - należy przez to rozumieć laboratorium jednostki naukowej, zamawiającego, wykonawcy lub inne laboratorium badawcze zaakceptowane przez Zamawiającego, niezbędne do przeprowadzania niezbędnych badań i prób związanych z oceną jakości stosowanych wyrobów budowlanych oraz rodzajów prowadzonych robót.
- 1.4.28. materiałach - należy przez to rozumieć wszelkie materiały naturalne i wytwarzane jak również różne tworzywa i wyroby niezbędne do wykonania robót, zgodnie z dokumentacją projektową i specyfikacjami technicznymi zaakceptowane przez Inspektora nadzoru.
- 1.4.29. odpowiedniej zgodności - należy przez to rozumieć zgodność wykonanych robót dopuszczalnymi tolerancjami, a jeśli granice tolerancji nie zostały określone - z przeciętnymi tolerancjami przyjmowanymi zwyczajowo dla danego rodzaju robót budowlanych.
- 1.4.30. poleceniu Inspektora nadzoru - należy przez to rozumieć wszelkie polecenia przekazane Wykonawcy przez Inspektora nadzoru w formie pisemnej dotyczące sposobu realizacji robót lub innych spraw związanych z prowadzeniem budowy.
- 1.4.31. projektancie - należy przez to rozumieć uprawnioną osobę prawną lub fizyczną będącą autorem dokumentacji projektowej.
- 1.4.32. rekultywacji - należy przez to rozumieć roboty mające na celu uporządkowanie i przywrócenie pierwotnych funkcji terenu naruszonego w czasie realizacji budowy lub robót budowlanych.
- 1.4.33. części obiektu lub etapie wykonania - należy przez to rozumieć część obiektu budowlanego zdolną do spełniania przewidywanych funkcji techniczno-użytkowych i możliwą do odebrania i przekazania do eksploatacji.
- 1.4.34. ustaleniach technicznych - należy przez to rozumieć ustalenia podane w normach, aprobatkach technicznych i szczegółowych specyfikacjach technicznych.
- 1.4.35. grupach, klasach, kategoriach robót - należy przez to rozumieć grupy, klasy, kategorie określone w rozporządzeniu nr 2195/2002 z dnia 5 listopada 2002 r. w sprawie Wspólnego Słownika Zamówień (Dz. Urz. L 340 z 16.12.2002 r., z późn. zm.).
- 1.4.36. inspektorze nadzoru inwestorskiego - osoba posiadająca odpowiednie wykształcenie techniczne i praktykę zawodową oraz uprawnienia budowlane, wykonująca samodzielne funkcje techniczne w budownictwie, której inwestor powierza nadzór nad budową obiektu budowlanego. Reprezentuje on interesy inwestora na budowie i wykonuje bieżącą kontrolę jakości i ilości wykonanych robót, bierze udział w sprawdzianach i odbiorach robót zakrywanych i zanikających, badaniu i odbiorze instalacji oraz urządzeń technicznych, jak również przy odbiorze gotowego obiektu.
- 1.4.37. instrukcji technicznej obsługi (eksploatacji) - opracowana przez projektanta lub dostawcę urządzeń technicznych i maszyn, określająca rodzaje i kolejność lub współzależność czynności obsługi, przeglądów i zabiegów konserwacyjnych, warunkujących ich efektywne i bezpieczne użytkowanie. Instrukcja techniczna obsługi (eksploatacji) jest również składnikiem dokumentacji powykonawczej obiektu budowlanego.
- 1.4.38. istotnych wymaganiach - oznaczają wymagania dotyczące bezpieczeństwa, zdrowia i pewnych innych aspektów interesu wspólnego, jakie mają spełniać roboty budowlane.
- 1.4.39. normach europejskich - oznaczają normy przyjęte przez Europejski Komitet Standaryzacji (CEN) oraz Europejski Komitet Standaryzacji elektrotechnicznej (CENELEC) jako „standarty europejskie (EN)” lub „dokumenty harmonizacyjne (HD)”, zgodnie z ogólnymi zasadami działania tych organizacji.
- 1.4.40. przedmiarze robót - to zestawienie przewidzianych do wykonania robót podstawowych w kolejności technologicznej ich wykonania, ze szczegółowym opisem lub wskazaniem podstaw ustalających szczegółowy opis, oraz wskazanie *szczególowych specyfikacji technicznych wykonania i odbioru robót budowlanych*, z wyliczeniem i zestawieniem ilości jednostek przedmiarowych robót podstawowych.
- 1.4.41. robocie podstawowej - minimalny zakres prac, które po wykonaniu są możliwe do odebrania pod względem ilości i wymogów jakościowych oraz uwzględniają przyjęty stopień scalenia robót.
- 1.4.42. Wspólnym Słowniku Zamówień - jest systemem klasyfikacji produktów, usług i robót budowlanych, stworzonych na potrzeby zamówień publicznych. Składa się ze słownika głównego oraz słownika

uzupełniającego. Obowiązuje we wszystkich krajach Unii Europejskiej. Zgodnie z postanowieniami rozporządzenia 2151/2003, stosowanie kodów CPV do określania przedmiotu zamówienia przez zamawiających z ówczesnych Państw Członkowskich UE stało się obowiązkowe z dniem 20 grudnia 2003 r.

Polskie Prawo zamówień publicznych przewidziało obowiązek stosowania klasyfikacji CPV począwszy od dnia akcesji Polski do UE, tzn. od 1 maja 2004 r.

- 1.4.43. Zarządzającym realizacją umowy - jest to osoba prawna lub fizyczna określona w istotnych postanowieniach umowy, zwana dalej zarządzającym, wyznaczona przez zamawiającego, upoważniona do nadzorowania realizacji robót i administrowania umową w zakresie określonym w udzielonym pełnomocnictwie (zarządzający realizacją nie jest obecnie prawnie określony w przepisach).

1.5. Ogólne wymagania dotyczące robót

Wykonawca robót jest odpowiedzialny za jakość ich wykonania oraz za ich zgodność z dokumentacją projektową, SST i poleceniami Inspektora nadzoru.

- Przekazanie terenu budowy

Zamawiający, w terminie określonym w dokumentach umowy przekaze Wykonawcy teren budowy wraz ze wszystkimi wymaganymi uzgodnieniami prawnymi i administracyjnymi, poda lokalizację i współrzędne punktów głównych obiektu oraz reperów, przekaze dziennik budowy oraz dwa egzemplarze dokumentacji projektowej i dwa komplety SST.

Na Wykonawcy spoczywa odpowiedzialność za ochronę przekazanych mu punktów pomiarowych do chwili odbioru końcowego robót. Uszkodzone lub zniszczone punkty pomiarowe Wykonawca odtworzy i utrwali na własny koszt.

- Dokumentacja projektowa

Przekazana dokumentacja projektowa ma zawierać opis, część graficzną, obliczenia i dokumenty, zgodne z wykazem podanym w szczegółowych warunkach umowy, uwzględniającym podział na dokumentację projektową:

- dostarczoną przez Zamawiającego,
- sporządzoną przez Wykonawcę.

- Zgodność robót z dokumentacją projektową i SST

Dokumentacja projektowa, SST oraz dodatkowe dokumenty przekazane Wykonawcy przez Inspektora nadzoru stanowią załączniki do umowy, a wymagania wyszczególnione w choćby jednym z nich są obowiązujące dla Wykonawcy tak, jakby zawarte były w całej dokumentacji.

W przypadku rozbieżności w ustaleniach poszczególnych dokumentów obowiązuje kolejność ich ważności wymieniona w „Ogólnych warunkach umowy”.

Wykonawca nie może wykorzystywać błędów lub opuszczeń w dokumentach kontraktowych, a o ich wykryciu winien natychmiast powiadomić Inspektora nadzoru, który dokona odpowiednich zmian i poprawek.

W przypadku stwierdzenia ewentualnych rozbieżności podane na rysunku wielkości liczbowe wymiarów są ważniejsze od odczytu ze skali rysunków.

Wszystkie wykonane roboty i dostarczone materiały mają być zgodne z dokumentacją projektową i SST.

Wielkości określone w dokumentacji projektowej i w SST będą uważane za wartości docelowe, od których dopuszczalne są odchylenia w ramach określonego przedziału tolerancji. Cechy materiałów i elementów budowlanych muszą być jednorodne i wykazywać zgodność z określonymi wymaganiami, a rozrzuty tych cech nie mogą przekraczać dopuszczalnego przedziału tolerancji.

W przypadku, gdy dostarczane materiały lub wykonane roboty nie będą zgodne z dokumentacją projektową lub SST i mają wpływ na niezadowalającą jakość elementu budowlanego, to takie materiały zostaną zastąpione innymi, a elementy budowlane rozebrane i wykonane ponownie na koszt wykonawcy.

- Zabezpieczenie terenu budowy

Wykonawca jest zobowiązany do zabezpieczenia terenu budowy w okresie trwania realizacji kontraktu aż do zakończenia i odbioru ostatecznego robót.

Wykonawca dostarczy, zainstaluje i będzie utrzymywać tymczasowe urządzenia zabezpieczające, w tym: ogrodzenia, poręcze, oświetlenie, sygnały i znaki ostrzegawcze, dozorców, wszelkie inne środki niezbędne do ochrony robót, wygody społeczności i innych.

Koszt zabezpieczenia terenu budowy nie podlega odrębnej zapłacie i przyjmuje się, że jest włączony w cenę umowną.

- Ochrona środowiska w czasie wykonywania robót

Wykonawca ma obowiązek znać i stosować w czasie prowadzenia robót wszelkie przepisy dotyczące ochrony środowiska naturalnego.

W okresie trwania budowy i wykonywania robót wykończeniowych Wykonawca będzie:

- a) utrzymywać teren budowy i wykopy w stanie bez wody stojącej,
- b) podejmować wszelkie konieczne kroki mające na celu stosowanie się do przepisów i norm dotyczących ochrony środowiska na terenie i wokół terenu budowy oraz będzie unikać uszkodzeń lub uciążliwości dla osób lub własności społecznej, a wynikających ze skażenia, hałasu lub innych przyczyn powstałych w następstwie jego sposobu działania.

Stosując się do tych wymagań, Wykonawca będzie miał szczególny wzgląd na:

- 1) lokalizację baz, warsztatów, magazynów, składowisk, ukopów i dróg dojazdowych,
- 2) środki ostrożności i zabezpieczenia przed:
 - a) zanieczyszczeniem zbiorników i cieków wodnych pyłami lub substancjami toksycznymi,
 - b) zanieczyszczeniem powietrza pyłami i gazami,
 - c) możliwością powstania pożaru.

1.5.6. Ochrona przeciwpożarowa

Wykonawca będzie przestrzegać przepisy ochrony przeciwpożarowej.

Wykonawca będzie utrzymywać sprawny sprzęt przeciwpożarowy, wymagany odpowiednimi przepisami, na terenie baz produkcyjnych, w pomieszczeniach biurowych, mieszkalnych i magazynowych oraz w maszynach i pojazdach.

Materiały łatwopalne będą składowane w sposób zgodny z odpowiednimi przepisami i zabezpieczone przed dostępem osób trzecich.

Wykonawca będzie odpowiedzialny za wszelkie straty spowodowane pożarem wywołanym jako rezultat realizacji robót albo przez personel wykonawcy.

1.5.7. Ochrona własności publicznej i prywatnej

Wykonawca odpowiada za ochronę instalacji i urządzeń zlokalizowanych na powierzchni terenu i pod jego poziomem, takie jak rurociągi, kable itp. Wykonawca zapewni właściwe oznaczenie i zabezpieczenie przed uszkodzeniem tych instalacji i urządzeń w czasie trwania budowy.

O fakcie przypadkowego uszkodzenia tych instalacji Wykonawca bezzwłocznie powiadomi Inspektora nadzoru i zainteresowanych użytkowników oraz będzie z nimi współpracował, dostarczając wszelkiej pomocy potrzebnej przy dokonywaniu napraw. Wykonawca będzie odpowiadać za wszelkie spowodowane przez jego działania uszkodzenia instalacji na powierzchni ziemi i urządzeń podziemnych wykazanych w dokumentach dostarczonych mu przez Zamawiającego.

1.5.8. Ograniczenie obciążeń osi pojazdów

Wykonawca stosować się będzie do ustawowych ograniczeń obciążenia na oś przy transporcie gruntu, materiałów i wyposażenia na i z terenu robót. Uzyska on wszelkie niezbędne zezwolenia od władz co do przewozu nietypowych wagowo ładunków i w sposób ciągły będzie o każdym takim przewozie powiadamiał Inspektora nadzoru. Pojazdy i ładunki powodujące nadmierne obciążenie osiowe nie będą dopuszczone na świeżo ukończony fragment budowy w obrębie terenu budowy i wykonawca będzie odpowiadał za naprawę wszelkich robót w ten sposób uszkodzonych, zgodnie z poleceniami Inspektora nadzoru.

1.5.9. Bezpieczeństwo i higiena pracy

Podczas realizacji robót wykonawca będzie przestrzegać przepisów dotyczących bezpieczeństwa i higieny pracy.

W szczególności wykonawca ma obowiązek zadbać, aby personel nie wykonywał pracy w warunkach niebezpiecznych, szkodliwych dla zdrowia oraz nie spełniających odpowiednich wymagań sanitarnych.

Wykonawca zapewni i będzie utrzymywał wszelkie urządzenia zabezpieczające, socjalne oraz sprzęt i odpowiednią odzież dla ochrony życia i zdrowia osób zatrudnionych na budowie.

Uznaje się, że wszelkie koszty związane z wypełnieniem wymagań określonych powyżej nie podlegają odrębnej zapłacie i są uwzględnione w cenie umownej.

1.5.10. Ochrona i utrzymanie robót

Wykonawca będzie odpowiedzialny za ochronę robót i za wszelkie materiały i urządzenia używane do robót od daty rozpoczęcia do daty odbioru ostatecznego.

1.5.11. Stosowanie się do prawa i innych przepisów

Wykonawca zobowiązany jest znać wszelkie przepisy wydane przez organy administracji państwowej i samorządowej, które są w jakikolwiek sposób związane z robotami i będzie w pełni odpowiedzialny za przestrzeganie tych praw, przepisów i wytycznych podczas prowadzenia robót. Np. rozporządzenie Ministra Infrastruktury z dnia 6 lutego 2003 r. w sprawie bezpieczeństwa i higieny pracy podczas wykonywania robót budowlanych (Dz. U. z dn. 19.03.2003 r. Nr 47, poz. 401) oraz Ministra Pracy i Polityki

Socjalnej z dnia 26 września 1997 r. w sprawie ogólnych przepisów bezpieczeństwa i higieny pracy (Dz. U. Nr 169 poz. 1650)

Wykonawca będzie przestrzegać praw patentowych i będzie w pełni odpowiedzialny za wypełnienie wszelkich wymagań prawnych odnośnie wykorzystania opatentowanych urządzeń lub metod i w sposób ciągły będzie informować Inspektora nadzoru o swoich działaniach, przedstawiając kopie zezwoleń i inne odnośne dokumenty.

1.6. Dokumentacja projektowa

1.6.1 Dokumentacja projektowa, specyfikacja techniczna ST, SST i wszystkie dodatkowe dokumenty przekazane z potwierdzeniem Wykonawcy przez Zamawiającego stanowią część umowy, a wymagania określone choćby w jednym z nich są obowiązujące dla Wykonawcy tak jakby zawarte były w całej dokumentacji.

1.6.2 Dokumentacja projektowa (wraz ze specyfikacją techniczną) jest dokumentem nadrzędnym w stosunku do kosztorysów i przedmiarów robót. Brak wyszczególnienie robót, lub błędne ich zestawienie w przedmiarze i kosztorysie nie może skutkować, nie wykonaniem tych robót przez Wykonawcę.

1.6.3 Wykonawca nie może wykorzystywać błędów lub opuszczeń w dokumentacji do niezrealizowania przedmiotu zamówienia zgodnie z zapisami SIWZ, umowy, specyfikacji technicznej ST i SST, dokumentacji projektowej, opisami pozycji przedmiarów, dokumentami budowy wymienionymi w ST.

1.6.4 Wykonawca w terminach określonych w ustawie Prawo zamówień publicznych ma obowiązek pisemnie zgłosić błędy zauważone w dokumentacji projektowej uniemożliwiające prawidłową wycenę ofertową i prawidłowe wykonanie robót budowlanych. Nie zgłoszenie w wyżej wskazanym terminie błędów w dokumentacji i wykonanie w oparciu o nią robót skutkuje odpowiedzialnością odszkodowawczą Wykonawcy z tytułu nienależytego wykonania przedmiotu umowy oraz odpowiedzialnością z tytułu gwarancji.

1.6.5 Wykonawca nie może powoływać się na jakikolwiek zapis Specyfikacji Technicznej dla usprawiedliwienia swojego nie wywiązania się z jakiegokolwiek obowiązku przypisanego Umową.

1.6.6 Użyte w Dokumentacji Projektowej i Specyfikacjach Technicznych (ST) nazwy marek (firm), wyrobów

budowlanych czy technologii, należy traktować w myśl art. 29 ust. 3 ustawy Prawo zamówień publicznych, jako informacje na temat oczekiwanego standardu i poziomu jakości, a nie ściśle jako wyrób konieczny do użycia. Możliwe jest zastosowanie innych równoważnych wyrobów budowlanych i technologii, których zastosowanie zagwarantuje spełnienie warunków podstawowych, o których mowa w art. 5 ust. Prawo budowlane, warunków ustawy o wyrobach budowlanych oraz pozwoli na zachowanie standardu i poziomu jakości równoważnego lub nie gorszego od określonego w dokumentacji projektowej.

1.7. Wytyczne do kalkulacji ryczału :

- Kalkulacja ryczału (cena) powinna gwarantować wykonanie przedmiotu zamówienia zgodnie z zakresem i wytycznymi Zamawiającego określonymi w kolejności w :

- specyfikacji technicznej wykonania i odbioru robót budowlanych (ST i SST)
- opisach pozycji przedmiarów robót
- dokumentacji projektowej
- protokołach konieczności
- poleceniach Inspektora Nadzoru

- Ponadto, kalkulacja ryczału (cena) musi zawierać wszystkie koszty związane z realizacją zadania wynikające

- z zapisów umowy
- z Polskich Norm ustanowionych przez Polski Komitet Normalizacyjny
- z Prawa budowlanego i aktów wykonawczych do tej ustawy
- z zasad sztuki i wiedzy budowlanej
- z warunków technicznych wykonania i odbioru robót ziemnych, robót budowlano - montażowych, robót instalacji sanitarnych i elektrycznych
- z lokalizacji obiektu i warunków realizacji prac budowlanych
- z zaleceń producentów wbudowywanych materiałów i urządzeń
- z przepisów bhp
- z możliwych zdarzeń losowych i budowlanych związanych z realizacją zamówienia,

- Elementy nie opisane w ST i SST należy wykonać zgodnie z opisem pozycji przedmiarów robót, dokumentacją projektową.

- Kalkulacja ryczału (cena) musi zawierać również następujące koszty: wszelkich prac przygotowawczych, porządkowych, projektu organizacji ruchu i oznakowania, funkcjonowania placu budowy, wraz z kosztami jego organizacji i późniejszej likwidacji, koszty doprowadzenia mediów i koszty ich zużycia, wykonania przyłączy zgodnie z warunkami technicznymi, utrzymania zaplecza budowy, skutecznego i trwałego ogrodzenia placu budowy, utrzymywania porządku na placu budowy, koszty obsługi geodezyjnej, ubezpieczenia budowy, organizacji ruchu zastępczego, opłat z tytułu zajęcia pasa drogowego, sporządzenie dokumentacji powykonawczej i inwentaryzacji powykonawczej, transportu zewnętrznego i wewnętrznego pracowników, materiałów i odpadów, deponowania na składowisku, i inne wynikające z wszystkich dokumentów postępowania przetargowego.
- Kalkulacja ryczału (cena) musi zawierać pełny zakres rzeczowy robót z niezbędnymi kosztami, opłatami itp. niezbędnymi dla właściwej realizacji przedmiotu zamówienia.
- Wpisane w przedmiarze dane dotyczące katalogów (KNNR, KNR i in.) zawierających kosztorysowe norm nakładów rzeczowych oraz opisy robót z tych katalogów nie zobowiązują Wykonawcy do sporządzenia kalkulacji ryczału zgodnie z wymienioną podstawą normatywną. Umożliwia to Wykonawcy wycenę zgodną z wiedzą techniczną i przepisami innego sposobów realizacji przedmiotu zamówienia niż wynika to z przypisanych do tych pozycji baz normowych.
- W przypadku wskazania w ST, dokumentacji projektowej znaków towarowych, nazw handlowych materiałów i urządzeń Zamawiający dopuszcza użycie do wyceny i wbudowania materiały i urządzenia innych producentów pod warunkiem zachowania wskazanych w dokumentach przetargowych parametrów technicznych (materiałów i urządzeń równoważnych). Ich zastosowanie powinno nastąpić zgodnie z zapisami ST
- Materiały i urządzenia dostarczone w ramach realizacji zamówienia będą nowe i w pierwszym gatunku jakościowym (poza tymi wskazanymi w dokumentach przetargowych)
- Jeżeli w dokumentach przetargowych określona jest wartość parametru opisującego to oznacza to, że dostarczony przez Wykonawcę materiał lub urządzenie musi mieć ten parametr nie gorszy niż wskazany przez Zamawiającego np. jeżeli wymagany jest współczynnik przenikania ciepła U nie wyższy niż $1,7W/m^2K$ to znaczy że wyceniony, dostarczony i zamontowany przez Wykonawcę element będzie akceptowalny przez Zamawiającego jeżeli element ten będzie miał ten współczynnik o wartości $1,7W/m^2K$ lub mniejszy.
- Roboty towarzyszące i roboty tymczasowe nie wymienione w przedmiarze należy uwzględnić w zakresie robót podstawowych opisanymi pozycjami przedmiarowymi. Ich koszt Wykonawca uwzględni w cenach jednostkowych kalkulacji ryczału dołączonego do oferty.
- Wykonawca zobowiązany jest do wyceny i przeprowadzenia w terminie odbioru końcowego wszelkich niezbędnych badań, testów oraz uzgodnień z właściwymi urzędami i właścicielami urządzeń zlokalizowanych na terenie placu budowy umożliwiających uzyskanie pozwolenia na użytkowanie obiektu.

2. MATERIAŁY

2.1. Źródła uzyskania materiałów do elementów konstrukcyjnych

Wykonawca przedstawi Inspektorowi nadzoru szczegółowe informacje dotyczące, zamawiania lub wydobywania materiałów i odpowiednie aprobaty techniczne lub świadectwa badań laboratoryjnych oraz próbki do zatwierdzenia przez Inspektora nadzoru.

Wykonawca zobowiązany jest do prowadzenia ciągłych badań określonych w SST w celu udokumentowania, że materiały uzyskane z dopuszczalnego źródła spełniają wymagania SST w czasie postępu robót.

Pozostałe materiały budowlane powinny spełniać wymagania jakościowe określone Polskimi Normami, aprobatami technicznymi, o których mowa w Szczegółowych Specyfikacjach Technicznych (SST).

2.2. Pozyskiwanie masowych materiałów pochodzenia miejscowego

Wykonawca odpowiada za uzyskanie pozwoleń od właścicieli i odnośnych władz na pozyskanie materiałów z jakichkolwiek źródeł miejscowych, włączając w to źródła wskazane przez Zamawiającego i jest zobowiązany dostarczyć Inspektorowi nadzoru wymagane dokumenty przed rozpoczęciem eksploatacji złoża.

Wykonawca przedstawi dokumentację zawierającą raporty z badań terenowych i laboratoryjnych oraz proponowaną przez siebie metodę wydobywania i selekcji do zatwierdzenia Inspektorowi nadzoru.

Wykonawca ponosi odpowiedzialność za spełnienie wymagań ilościowych i jakościowych materiałów z jakiegokolwiek złoża.

Wykonawca poniesie wszystkie koszty, a w tym: opłaty, wynagrodzenia i jakiegokolwiek inne koszty związane z dostarczeniem materiałów do robót, chyba że postanowienia ogólne lub szczegółowe warunków umowy stanowią inaczej.

Humus i nadkład czasowo zdjęte z terenu wykopów, ukopów i miejsc pozyskania piasku i żwiru będą formowane w hałdy i wykorzystywane przy zasypce i rekultywacji terenu po ukończeniu robót.

Wszystkie odpowiednie materiały pozyskane z wykopów na terenie budowy lub z innych miejsc wskazanych w dokumentach umowy będą wykorzystane do robót lub odwiezione na odkład odpowiednio do wymagań umowy lub wskazań Inspektora nadzoru.

Eksploatacja źródeł materiałów będzie zgodna z wszelkimi regulacjami prawnymi obowiązującymi na danym obszarze.

2.3. Materiały nie odpowiadające wymaganiom jakościowym

Materiały nie odpowiadające wymaganiom jakościowym zostaną przez Wykonawcę wywiezione z terenu budowy, bądź złożone w miejscu wskazanym przez Inspektora nadzoru.

Każdy rodzaj robót, w którym znajdują się nie zbadane i nie zaakceptowane materiały, Wykonawca wykonuje na własne ryzyko, licząc się z jego nieprzyjęciem i niezapłaceniem.

2.4. Przechowywanie i składowanie materiałów

Wykonawca zapewni, aby tymczasowo składowane materiały, do czasu gdy będą one potrzebne do robót, były zabezpieczone przed zanieczyszczeniem, zachowały swoją jakość i właściwość do robót i były dostępne do kontroli przez Inspektora nadzoru.

Miejsca czasowego składowania materiałów będą zlokalizowane w obrębie terenu budowy w miejscach uzgodnionych z Inspektorem nadzoru.

2.5. Wariantowe stosowanie materiałów

Jeśli dokumentacja projektowa lub SST przewidują możliwość zastosowania różnych rodzajów materiałów do wykonywania poszczególnych elementów robót Wykonawca powiadomi Inspektora nadzoru o zamiarze zastosowania konkretnego rodzaju materiału. Wybrany i zaakceptowany rodzaj materiału nie może być później zamieniany bez zgody Inspektora nadzoru.

3. SPRZĘT

Wykonawca jest zobowiązany do używania jedynie takiego sprzętu, który nie spowoduje niekorzystnego wpływu na jakość wykonywanych robót. Sprzęt używany do robót powinien być zgodny z ofertą Wykonawcy i powinien odpowiadać pod względem typów i ilości wskazaniom zawartym w SST, programie zapewnienia jakości lub projekcie organizacji robót, zaakceptowanym przez Inspektora nadzoru.

Liczba i wydajność sprzętu będzie gwarantować przeprowadzenie robót, zgodnie z zasadami określonymi w dokumentacji projektowej, SST i wskazaniach Inspektora nadzoru w terminie przewidzianym umową.

Sprzęt będący własnością Wykonawcy lub wynajęty do wykonania robót ma być utrzymywany w dobrym stanie i gotowości do pracy. Będzie spełniał normy ochrony środowiska i przepisy dotyczące jego użytkowania.

Wykonawca dostarczy Inspektorowi nadzoru kopie dokumentów potwierdzających dopuszczenie sprzętu do użytkowania, tam gdzie jest to wymagane przepisami.

Jeżeli dokumentacja projektowa lub SST przewidują możliwość wariantowego użycia sprzętu przy wykonywanych robotach, wykonawca powiadomi Inspektora nadzoru o swoim zamiarze wyboru i uzyska jego akceptację przed użyciem sprzętu. Wybrany sprzęt, po akceptacji Inspektora nadzoru, nie może być później zmieniany bez jego zgody.

4. TRANSPORT

4.1. Ogólne wymagania dotyczące transportu

Wykonawca jest zobowiązany do stosowania jedynie takich środków transportu, które nie wpłyną niekorzystnie na jakość wykonywanych robót i właściwości przewożonych materiałów.

Liczba środków transportu będzie zapewniać prowadzenie robót zgodnie z zasadami określonymi w dokumentacji projektowej, SST i wskazaniach Inspektora nadzoru w terminie przewidzianym w umowie.

4.2. Wymagania dotyczące przewozu po drogach publicznych

Przy ruchu na drogach publicznych pojazdy będą spełniać wymagania dotyczące przepisów ruchu drogowego w odniesieniu do dopuszczalnych obciążeń na osie i innych parametrów technicznych. Środki transportu nie odpowiadające warunkom dopuszczalnych obciążeń na osie mogą być dopuszczone przez

właściwy zarząd drogi pod warunkiem przywrócenia stanu pierwotnego użytkowanych odcinków dróg na koszt Wykonawcy.

Wykonawca będzie usuwać na bieżąco, na własny koszt, wszelkie zanieczyszczenia spowodowane jego pojazdami na drogach publicznych oraz dojazdach do terenu budowy.

5. WYKONANIE ROBÓT

5.1. Przed rozpoczęciem robót wykonawca opracuje:

- projekt zagospodarowania placu budowy, który powinien składać się z części opisowej i graficznej,
- plan bezpieczeństwa i ochrony zdrowia (plan bioz),
- projekt organizacji budowy,
- projekt technologii i organizacji montażu (dla obiektów prefabrykowanych lub elementów konstrukcyjnych o większych gabarytach lub masie).

5.2. Wykonawca jest odpowiedzialny za prowadzenie robót zgodnie z umową lub kontraktem oraz za jakość zastosowanych materiałów i wykonywanych robót, za ich zgodność z dokumentacją projektową, wymaganiami SST, PZJ, projektu projektem organizacji robót oraz poleceniami Inspektora nadzoru.

5.2.1. Wykonawca ponosi odpowiedzialność za pełną obsługę geodezyjną przy wykonywaniu wszystkich elementów robót określonych w dokumentacji projektowej lub przekazanych na piśmie przez Inspektora nadzoru.

5.2.2. Następstwa jakiegokolwiek błędu spowodowanego przez Wykonawcę w wytyczeniu i wykonywaniu robót zostaną, jeśli wymagać tego będzie Inspektor nadzoru, poprawione przez Wykonawcę na własny koszt.

5.2.3. Decyzje Inspektora nadzoru dotyczące akceptacji lub odrzucenia materiałów i elementów robót będą oparte na wymaganiach sformułowanych w dokumentach umowy, dokumentacji projektowej i w SST, a także w normach i wytycznych.

5.2.4. Polecenia Inspektora nadzoru dotyczące realizacji robót będą wykonywane przez Wykonawcę nie później niż w czasie przez niego wyznaczonym, pod groźbą wstrzymania robót. Skutki finansowe z tytułu wstrzymania robót w takiej sytuacji ponosi Wykonawca.

6. KONTROLA JAKOŚCI ROBÓT

6.1. Program zapewnienia jakości

Do obowiązków Wykonawcy należy opracowanie i przedstawienie do zaakceptowania przez Inspektora nadzoru programu zapewnienia jakości (PZJ), w którym przedstawi on zamierzony sposób wykonania robót, możliwości techniczne, kadrowe i organizacyjne gwarantujące wykonanie robót zgodnie z dokumentacją projektową, SST.

Program zapewnienia jakości winien zawierać:

- organizację wykonania robót, w tym termin i sposób prowadzenia robót,
- organizację ruchu na budowie wraz z oznakowaniem robót,
- plan bezpieczeństwa i ochrony zdrowia,
- wykaz zespołów roboczych, ich kwalifikacje i przygotowanie praktyczne,
- wykaz osób odpowiedzialnych za jakość i terminowość wykonania poszczególnych elementów robót,
- system (sposób i procedurę) proponowanej kontroli i sterowania jakością wykonywanych robót,
- wyposażenie w sprzęt i urządzenia do pomiarów i kontroli (opis laboratorium własnego lub laboratorium, któremu Wykonawca zamierza zlecić prowadzenie badań),
- sposób oraz formę gromadzenia wyników badań laboratoryjnych, zapis pomiarów, a także wyciąganych wniosków i zastosowanych korekt w procesie technologicznym, proponowany sposób i formę przekazywania tych informacji Inspektorowi nadzoru,
- wykaz maszyn i urządzeń stosowanych na budowie z ich parametrami technicznymi oraz wyposażeniem w mechanizmy do sterowania i urządzenia pomiarowo-kontrolne,
- rodzaje i ilość środków transportu oraz urządzeń do magazynowania i załadunku materiałów, spoiw, lepiszczy, kruszyw itp.,
- sposób i procedurę pomiarów i badań (rodzaj i częstotliwość, pobieranie próbek, legalizacja i sprawdzanie urządzeń itp.) prowadzonych podczas dostaw materiałów, wytwarzania mieszanek i wykonywania poszczególnych elementów robót.

6.2. Zasady kontroli jakości robót

Wykonawca jest odpowiedzialny za pełną kontrolę jakości robót i stosowanych materiałów. Wykonawca zapewni odpowiedni system kontroli, włączając w to personel, laboratorium, sprzęt, zaopatrzenie i wszystkie urządzenia niezbędne do pobierania próbek i badań materiałów oraz robót.

Wykonawca będzie przeprowadzać pomiary i badania materiałów oraz robót z częstotliwością zapewniającą stwierdzenie, że roboty wykonano zgodnie z wymaganiami zawartymi w dokumentacji projektowej i SST.

Minimalne wymagania co do zakresu badań i ich częstotliwości są określone w SST. W przypadku, gdy nie zostały one tam określone, Inspektor nadzoru ustali jaki zakres kontroli jest konieczny, aby zapewnić wykonanie robót zgodnie z umową.

Inspektor nadzoru będzie mieć nieograniczony dostęp do pomieszczeń laboratoryjnych Wykonawcy w celu ich inspekcji.

Inspektor nadzoru będzie przekazywać Wykonawcy pisemne informacje o jakichkolwiek niedociągnięciach dotyczących urządzeń laboratoryjnych, sprzętu, zaopatrzenia laboratorium, pracy personelu lub metod badawczych. Jeżeli niedociągnięcia te będą tak poważne, że mogą wpłynąć ujemnie na wyniki badań, Inspektor nadzoru natychmiast wstrzyma użycie do robót badanych materiałów i dopuści je do użytku dopiero wtedy, gdy niedociągnięcia w pracy laboratorium Wykonawcy zostaną usunięte i stwierdzona zostanie odpowiednia jakość tych materiałów.

Wszystkie koszty związane z organizowaniem i prowadzeniem badań materiałów i robót ponosi Wykonawca.

6.3. Pobieranie próbek

Próbki będą pobierane losowo. Zaleca się stosowanie statystycznych metod pobierania próbek, opartych na zasadzie, że wszystkie jednostkowe elementy produkcji mogą być z jednakowym prawdopodobieństwem wytypowane do badań.

Inspektor nadzoru będzie mieć zapewnioną możliwość udziału w pobieraniu próbek. Na zlecenie Inspektora nadzoru Wykonawca będzie przeprowadzać dodatkowe badania tych materiałów, które budzą wątpliwości co do jakości, o ile kwestionowane materiały nie zostaną przez Wykonawcę usunięte lub ulepszone z własnej woli. Koszty tych dodatkowych badań pokrywa Wykonawca tylko w przypadku stwierdzenia usterek; w przeciwnym przypadku koszty te pokrywa Zamawiający.

Pojemniki do pobierania próbek będą dostarczone przez Wykonawcę i zatwierdzone przez Inspektora nadzoru. Próbki dostarczone przez Wykonawcę do badań będą odpowiednio opisane i oznakowane, w sposób zaakceptowany przez Inspektora nadzoru.

6.4. Badania i pomiary

Wszystkie badania i pomiary będą przeprowadzone zgodnie z wymaganiami norm. W przypadku, gdy normy nie obejmują jakiegokolwiek badania wymaganego w SST, stosować można wytyczne krajowe, albo inne procedury, zaakceptowane przez Inspektora nadzoru.

Przed przystąpieniem do pomiarów lub badań, Wykonawca powiadomi Inspektora nadzoru o rodzaju, miejscu i terminie pomiaru lub badania. Po wykonaniu pomiaru lub badania, Wykonawca przedstawi na piśmie ich wyniki do akceptacji Inspektora nadzoru.

6.5. Raporty z badań

Wykonawca będzie przekazywać Inspektorowi nadzoru kopie raportów z wynikami badań jak najszybciej, nie później jednak niż w terminie określonym w programie zapewnienia jakości.

Wyniki badań (kopie) będą przekazywane Inspektorowi nadzoru na formularzach według dostarczonego przez niego wzoru lub innych, przez niego zaaprobowanych.

6.6. Badania prowadzone przez Inspektora nadzoru

Dla celów kontroli jakości i zatwierdzenia, Inspektor nadzoru uprawniony jest do dokonywania kontroli, pobierania próbek i badania materiałów u źródła ich wytwarzania. Do umożliwienia jemu kontroli zapewniona będzie wszelka potrzebna do tego pomoc ze strony Wykonawcy i producenta materiałów.

Inspektor nadzoru, po uprzedniej weryfikacji systemu kontroli robót prowadzonego przez Wykonawcę, będzie oceniać zgodność materiałów i robót z wymaganiami SST na podstawie wyników badań dostarczonych przez Wykonawcę.

Inspektor nadzoru może pobierać próbki materiałów i prowadzić badania niezależnie od Wykonawcy, na swój koszt. Jeżeli wyniki tych badań wykażą, że raporty Wykonawcy są niewiarygodne, to Inspektor nadzoru poleci Wykonawcy lub zleci niezależnemu laboratorium przeprowadzenie powtórnych lub dodatkowych badań, albo oprze się wyłącznie na własnych badaniach przy ocenie zgodności materiałów i

robót z dokumentacją projektową i SST. W takim przypadku, całkowite koszty powtórnych lub dodatkowych badań i pobierania próbek poniesione zostaną przez Wykonawcę.

6.7. Certyfikaty i deklaracje

Inspektor nadzoru może dopuścić do użycia tylko te wyroby i materiały, które:

1. posiadają certyfikat na znak bezpieczeństwa wykazujący, że zapewniono zgodność z kryteriami technicznymi określonymi na podstawie Polskich Norm, aprobat technicznych oraz właściwych przepisów i informacji o ich istnieniu zgodnie z rozporządzeniem MSWiA z 1998 r. (Dz. U. 99/98),,
2. posiadają deklarację zgodności lub certyfikat zgodności z:
3. Polską Normą lub
4. aprobatą techniczną, w przypadku wyrobów, dla których nie ustanowiono Polskiej Normy, jeżeli nie są objęte certyfikacją określoną w pkt. 1 i które spełniają wymogi SST.
5. znajdują się w wykazie wyrobów, o którym mowa w rozporządzeniu MSWiA z 1998 r. (Dz. U. 98/99).

W przypadku materiałów, dla których ww. dokumenty są wymagane przez SST, każda ich partia dostarczona do robót będzie posiadać te dokumenty, określające w sposób jedno-znaczący jej cechy.

Jakiegokolwiek materiały, które nie spełniają tych wymagań będą odrzucone.

6.8. Dokumenty budowy

[1] Dziennik budowy

Dziennik budowy jest wymaganym dokumentem urzędowym obowiązującym Zamawiającego i Wykonawcę w okresie od przekazania wykonawcy terenu budowy do końca okresu gwarancyjnego. Prowadzenie dziennika budowy zgodnie z § 45 ustawy Prawo budowlane spoczywa na kierowniku budowy.

Zapisy w dzienniku budowy będą dokonywane na bieżąco i będą dotyczyć przebiegu robót, stanu bezpieczeństwa ludzi i mienia oraz technicznej strony budowy.

Zapisy będą czytelne, dokonane trwałą techniką, w porządku chronologicznym, bezpośrednio jeden pod drugim, bez przerw.

Załączone do dziennika budowy protokoły i inne dokumenty będą oznaczone kolejnym numerem załącznika i opatrzone datą i podpisem Wykonawcy i Inspektora nadzoru.

Do dziennika budowy należy wpisywać w szczególności:

- datę przekazania Wykonawcy terenu budowy,
- datę przekazania przez Zamawiającego dokumentacji projektowej,
- uzgodnienie przez Inspektora nadzoru programu zapewnienia jakości i harmonogramów robót,
- terminy rozpoczęcia i zakończenia poszczególnych elementów robót,
- przebieg robót, trudności i przeszkody w ich prowadzeniu, okresy i przyczyny przerw w robotach,
- uwagi i polecenia Inspektora nadzoru,
- daty zarządzenia wstrzymania robót, z podaniem powodu,
- zgłoszenia i daty odbiorów robót zanikających i ulegających zakryciu, częściowych i ostatecznych odbiorów robót,
- wyjaśnienia, uwagi i propozycje Wykonawcy,
- stan pogody i temperaturę powietrza w okresie wykonywania robót podlegających ograniczeniom lub wymaganiom w związku z warunkami klimatycznymi,
- zgodność rzeczywistych warunków geotechnicznych z ich opisem w dokumentacji projektowej,
- dane dotyczące czynności geodezyjnych (pomiarowych) dokonywanych przed i w trakcie wykonywania robót,
- dane dotyczące sposobu wykonywania zabezpieczenia robót,
- dane dotyczące jakości materiałów, pobierania próbek oraz wyniki przeprowadzonych badań z podaniem kto je przeprowadzał,
- wyniki prób poszczególnych elementów budowlanych z podaniem kto je przeprowadzał,
- inne istotne informacje o przebiegu robót.

Propozycje, uwagi i wyjaśnienia Wykonawcy, wpisane do dziennika budowy będą przedłożone Inspektorowi nadzoru do ustosunkowania się.

Decyzje Inspektora nadzoru wpisane do dziennika budowy Wykonawca podpisuje z zaznaczeniem ich przyjęcia lub zajęciem stanowiska.

Wpis projektanta do dziennika budowy obliguje Inspektora nadzoru do ustosunkowania się. Projektant nie jest jednak stroną umowy i nie ma uprawnień do wydawania poleceń Wykonawcy robót.

[2] Książka obmiarów

Książka obmiarów stanowi dokument pozwalający na rozliczenie faktycznego postępu każdego z elementów robót. Obmiary wykonanych robót przeprowadza się sukcesywnie w jednostkach przyjętych w kosztorysie lub w SST.

[3] Dokumenty laboratoryjne

Dzienniki laboratoryjne, deklaracje zgodności lub certyfikaty zgodności materiałów, orzeczenia o jakości materiałów, recepty robocze i kontrolne wyniki badań Wykonawcy będą gromadzone w formie uzgodnionej w programie zapewnienia jakości. Dokumenty te stanowią załączniki do odbioru robót. Winny być udostępnione na każde życzenie Inspektora nadzoru.

[4] Pozostałe dokumenty budowy

Do dokumentów budowy zalicza się, oprócz wymienionych w punktach [1]-[3], następujące dokumenty:

- a) pozwolenie na budowę,
- b) protokoły przekazania terenu budowy,
- c) umowy cywilnoprawne z osobami trzecimi,
- d) protokoły odbioru robót,
- e) protokoły z narad i ustaleń,
- f) operaty geodezyjne,
- g) plan bezpieczeństwa i ochrony zdrowia.

[5] Przechowywanie dokumentów budowy

Dokumenty budowy będą przechowywane na terenie budowy w miejscu odpowiednio zabezpieczonym.

Zaginięcie któregośkolwiek z dokumentów budowy spowoduje jego natychmiastowe odtworzenie w formie przewidzianej prawem.

Wszelkie dokumenty budowy będą zawsze dostępne dla Inspektora nadzoru i przedstawiane do wglądu na życzenie Zamawiającego.

7. OBMIAR ROBÓT

7.1. Ogólne zasady obmiaru robót

Obmiar robót będzie określać faktyczny zakres wykonywanych robót, zgodnie z dokumentacją projektową i SST, w jednostkach ustalonych w kosztorysie.

Obmiaru robót dokonuje Wykonawca po pisemnym powiadomieniu Inspektora nadzoru o zakresie obmierzanych robót i terminie obmiaru, co najmniej na 3 dni przed tym terminem.

Wyniki obmiaru będą wpisane do książki obmiarów.

Jakikolwiek błąd lub przeoczenie (opuszczenie) w ilości robót podanych w kosztorysie ofertowym lub gdzie indziej w SST nie zwalnia Wykonawcy od obowiązku ukończenia wszystkich robót. Błędne dane zostaną poprawione wg ustaleń Inspektora nadzoru na piśmie. Obmiar gotowych robót będzie przeprowadzony z częstością wymaganą do celu miesięcznej płatności na rzecz Wykonawcy lub w innym czasie określonym w umowie.

7.2. Zasady określania ilości robót i materiałów

Zasady określania ilości robót podane są w odpowiednich specyfikacjach technicznych i lub w KNR-ach oraz KNNR-ach.

Jednostki obmiaru powinny zgodnie z jednostkami określonymi w dokumentacji projektowej i kosztorysowej i przedmiarze robót.

7.3. Urządzenia i sprzęt pomiarowy

Wszystkie urządzenia i sprzęt pomiarowy, stosowany w czasie obmiaru robót będą zaakceptowane przez Inspektora nadzoru.

Urządzenia i sprzęt pomiarowy zostaną dostarczone przez Wykonawcę. Jeżeli urządzenia te lub sprzęt wymagają badań atestujących, to Wykonawca będzie posiadać ważne świadectwa legalizacji.

Wszystkie urządzenia pomiarowe będą przez Wykonawcę utrzymywane w dobrym stanie, w całym okresie trwania robót.

7.4. Wagi i zasady wdrażania

Wykonawca dostarczy i zainstaluje urządzenia wagowe odpowiadające odnośnym wymaganiom SST. Będzie utrzymywać to wyposażenie, zapewniając w sposób ciągły zachowanie dokładności wg norm zatwierdzonych przez Inspektora nadzoru.

8. ODBIÓR ROBÓT

8.1. Rodzaje odbiorów robót

W zależności od ustaleń odpowiednich SST, roboty podlegają następującym odbiorom:

- a) odbiorowi robót zanikających i ulegających zakryciu,
- b) odbiorowi przewodów kominowych, instalacji i urządzeń technicznych,

- c) odbiorowi częściowemu,
- d) odbiorowi ostatecznemu (końcowemu),
- e) odbiorowi po upływie okresu rękojmi
- f) odbiorowi pogwarancyjnemu po upływie okresu gwarancji.

8.2. Odbiór robót zanikających i ulegających zakryciu

Odbiór robót zanikających i ulegających zakryciu polega na finalnej ocenie jakości wykonywanych robót oraz ilości tych robót, które w dalszym procesie realizacji ulegną zakryciu.

Odbiór robót zanikających i ulegających zakryciu będzie dokonany w czasie umożliwiającym wykonanie ewentualnych korekt i poprawek bez hamowania ogólnego postępu robót. Odbioru tego dokonuje Inspektor nadzoru.

Gotowość danej części robót do odbioru zgłasza wykonawca wpisem do dziennika budowy i jednoczesnym powiadomieniem Inspektora nadzoru. Odbiór będzie przeprowadzony niezwłocznie, nie później jednak niż w ciągu 3 dni od daty zgłoszenia wpisem do dziennika budowy i powiadomienia o tym fakcie Inspektora nadzoru.

Jakość i ilość robót ulegających zakryciu ocenia Inspektor nadzoru na podstawie dokumentów zawierających komplet wyników badań laboratoryjnych i w oparciu o przeprowadzone pomiary, w konfrontacji z dokumentacją projektową, SST i uprzednimi ustaleniami.

8.3. Odbiór częściowy

Odbiór częściowy polega na ocenie ilości i jakości wykonanych części robót. Odbioru częściowego robót dokonuje się dla zakresu robót określonego w dokumentach umownych wg zasad jak przy odbiorze ostatecznym robót. Odbioru robót dokonuje Inspektor nadzoru.

8.4. Odbiór ostateczny (końcowy)

8.4.1. Zasady odbioru ostatecznego robót

Odbiór ostateczny polega na finalnej ocenie rzeczywistego wykonania robót w odniesieniu do zakresu (ilości) oraz jakości.

Całkowite zakończenie robót oraz gotowość do odbioru ostatecznego będzie stwierdzona przez Wykonawcę wpisem do dziennika budowy.

Odbiór ostateczny robót nastąpi w terminie ustalonym w dokumentach umowy, licząc od dnia potwierdzenia przez Inspektora nadzoru zakończenia robót i przyjęcia dokumentów, o których mowa w punkcie 8.4.2.

Odbioru ostatecznego robót dokona komisja wyznaczona przez Zamawiającego w obecności Inspektora nadzoru i Wykonawcy. Komisja odbierająca roboty dokona ich oceny jakościowej na podstawie przedłożonych

dokumentów, wyników badań i pomiarów, ocenie wizualnej oraz zgodności wykonania robót z dokumentacją projektową i SST.

W toku odbioru ostatecznego robót, komisja zapozna się z realizacją ustaleń przyjętych w trakcie odbiorów robót zanikających i ulegających zakryciu oraz odbiorów częściowych, zwłaszcza w zakresie wykonania robót uzupełniających i robót poprawkowych.

W przypadkach nie wykonania wyznaczonych robót poprawkowych lub robót uzupełniających w poszczególnych elementach konstrukcyjnych i wykończeniowych, komisja przerwie swoje czynności i ustali nowy termin odbioru ostatecznego.

W przypadku stwierdzenia przez komisję, że jakość wykonywanych robót w poszczególnych asortymentach nieznacznie odbiega od wymaganej dokumentacją projektową i SST z uwzględnieniem tolerancji i nie ma większego wpływu na cechy eksploatacyjne obiektu, komisja oceni pomniejszoną wartość wykonywanych robót w stosunku do wymagań przyjętych w dokumentach umowy.

8.4.2. Dokumenty do odbioru ostatecznego (końcowe)

Podstawowym dokumentem jest protokół odbioru ostatecznego robót, sporządzony wg wzoru ustalonego przez Zamawiającego.

Do odbioru ostatecznego Wykonawca jest zobowiązany przygotować następujące dokumenty:

1. dokumentację powykonawczą, tj. dokumentację budowy z naniesionymi zmianami dokonanymi w toku wykonania robót oraz geodezyjnymi pomiarami powykonawczymi,
2. szczegółowe specyfikacje techniczne (podstawowe z dokumentów umowy i ew. uzupełniające lub zamiennie),
3. protokoły odbiorów robót ulegających zakryciu i zanikających,
4. protokoły odbiorów częściowych,
5. recepty i ustalenia technologiczne,

6. dzienniki budowy i książki obmiarów (oryginały),
7. wyniki pomiarów kontrolnych oraz badań i oznaczeń laboratoryjnych, zgodne z SST i programem zapewnienia jakości (PZJ),
8. deklaracje zgodności lub certyfikaty zgodności wbudowanych materiałów, certyfikaty na znak bezpieczeństwa zgodnie z SST i programem zabezpieczenia jakości (PZJ),
9. rysunki (dokumentacje) na wykonanie robót towarzyszących (np. na przełożenie linii telefonicznej, energetycznej, gazowej, oświetlenia itp.) oraz protokoły odbioru i przekazania tych robót właścicielom urządzeń,
10. geodezyjną inwentaryzację powykonawczą robót i sieci uzbrojenia terenu,
11. kopię mapy zasadniczej powstałej w wyniku geodezyjnej inwentaryzacji powykonawczej.

W przypadku, gdy wg komisji, roboty pod względem przygotowania dokumentacyjnego nie będą gotowe do odbioru ostatecznego, komisja w porozumieniu z Wykonawcą wyznaczy ponowny termin odbioru ostatecznego robót.

Wszystkie zarządzone przez komisję roboty poprawkowe lub uzupełniające będą zestawione wg wzoru ustalonego przez Zamawiającego.

Termin wykonania robót poprawkowych i robót uzupełniających wyznaczy komisja i stwierdzi ich wykonanie.

8.5. Odbiór pogwarancyjny po upływie okresu rękojmi i gwarancji

Odbiór pogwarancyjny po upływie okresu rękojmi i gwarancji polega na ocenie wykonanych robót związanych z usunięciem wad, które ujawnią się w okresie rękojmi i gwarancji gwarancyjnym i rękojmi.

Odbiór po upływie okresu rękojmi i gwarancji pogwarancyjny będzie dokonany na podstawie oceny wizualnej obiektu z uwzględnieniem zasad opisanych w punkcie 8.4. „Odbiór ostateczny robót(końcowy) robót”.

9. PODSTAWA PŁATNOŚCI

9.1. Ustalenia ogólne

Podstawą płatności jest cena jednostkowa skalkulowana przez wykonawcę za jednostkę obmiarową ustaloną dla danej pozycji kosztorysu przyjętą przez Zamawiającego w dokumentach umownych.

Dla robót wycenionych ryczałtowo podstawą płatności jest wartość (kwota) podana przez Wykonawcę i przyjęta przez Zamawiającego w dokumentach umownych (ofercie).

Cena jednostkowa pozycji kosztorysowej lub wynagrodzenie ryczałtowe będzie uwzględniać wszystkie czynności, wymagania i badania składające się na jej wykonanie, określone dla tej roboty w SST i w dokumentacji projektowej.

Ceny jednostkowe lub wynagrodzenie ryczałtowe robót będą obejmować:

- robociznę bezpośrednią wraz z narzutami,
- wartość zużytych materiałów wraz z kosztami zakupu, magazynowania, ewentualnych ubytków i transportu na teren budowy,
- wartość pracy sprzętu wraz z narzutami,
- koszty pośrednie i zysk kalkulacyjny,
- podatki obliczone zgodnie z obowiązującymi przepisami, ale z wyłączeniem podatku VAT.

9.2. Objazdy, przejazdy i organizacja ruchu

9.2.1. Koszt wybudowania objazdów/przejazdów i organizacji ruchu obejmuje:

- (a) opracowanie oraz uzgodnienie z Inspektorami nadzoru i odpowiedzialnymi instytucjami projektu organizacji ruchu na czas trwania budowy, wraz z dostarczeniem kopii projektu Inspektorowi nadzoru i wprowadzaniem dalszych zmian i uzgodnień wynikających z postępu robót,
- (b) ustawienie tymczasowego oznakowania i oświetlenia zgodnie z wymaganiami bezpieczeństwa ruchu,
- (c) opłaty/dzierżawy terenu,
- (d) przygotowanie terenu,
- (e) konstrukcję tymczasowej nawierzchni, ramp, chodników, krawężników, barier, oznakowań i drenażu,
- (f) tymczasową przebudowę urządzeń obcych.

9.2.2. Koszt utrzymania objazdów/przejazdów i organizacji ruchu obejmuje:

- (a) oczyszczanie, przestawianie, przykrycie i usunięcie tymczasowych oznakowań pionowych, poziomych, barier i świateł,
- (b) utrzymanie płynności ruchu publicznego.

9.2.3. Koszt likwidacji objazdów/przejazdów i organizacji ruchu obejmuje:

- (a) usunięcie wbudowanych materiałów i oznakowania,

(b) doprowadzenie terenu do stanu pierwotnego.

9.2.4. Koszt budowy, utrzymania i likwidacji objazdów, przejazdów i organizacji ruchu ponosi Zamawiający.

10. PRZEPISY ZWIĄZANE

10.1. Ustawy

- Ustawa z dnia 7 lipca 1994 r. - Prawo budowlane (jednolity tekst Dz. U. z 2003 r. Nr 207, poz. 2016 z późn. zm.).
- Ustawa z dnia 29 stycznia 2004 r. - Prawo zamówień publicznych (Dz. U. Nr 19, poz. 177).
- Ustawa z dnia 16 kwietnia 2004 r. - o wyborach budowlanych (Dz. U. Nr 92, poz. 881).
- Ustawa z dnia 24 sierpnia 1991 r. - o ochronie przeciwpożarowej (jednolity tekst Dz. U. z 2002 r. Nr 147, poz. 1229).
- Ustawa z dnia 21 grudnia 2000 r. - o dozorze technicznym (Dz. U. Nr 122, poz. 1321 z późn. zm.).
- Ustawa z dnia 27 kwietnia 2001 r. - Prawo ochrony środowiska (Dz. U. Nr 62, poz. 627 z późn. zm.).
- Ustawa z dnia 21 marca 1985 r. - o drogach publicznych (jednolity tekst Dz. U. z 2004 r. Nr 204, poz. 2086).

10.2. Rozporządzenia

- Rozporządzenie Ministra Infrastruktury z dnia 2 grudnia 2002 r. - w sprawie systemów oceny zgodności wyrobów budowlanych oraz sposobu ich oznaczania znakowaniem CE (Dz. U. Nr 209, poz. 1779).
- Rozporządzenie Ministra Infrastruktury z dnia 2 grudnia 2002 r. - w sprawie określenia polskich jednostek organizacyjnych upoważnionych do wydawania europejskich aprobat technicznych, zakresu i formy aprobat oraz trybu ich udzielania, uchylania lub zmiany (Dz. U. Nr 209, poz. 1780).
- Rozporządzenie Ministra Pracy i Polityki Społecznej z dnia 26 września 1997 r. - w sprawie ogólnych przepisów bezpieczeństwa i higieny pracy (Dz. U. Nr 169, poz. 1650).
- Rozporządzenie Ministra Infrastruktury z dnia 6 lutego 2003 r. - w sprawie bezpieczeństwa i higieny pracy podczas wykonywania robót budowlanych (Dz. U. Nr 47, poz. 401).
- Rozporządzenie Ministra Infrastruktury z dnia 23 czerwca 2003 r. - w sprawie informacji dotyczącej bezpieczeństwa i ochrony zdrowia oraz planu bezpieczeństwa i ochrony zdrowia (Dz. U. Nr 120, poz. 1126).
- Rozporządzenie Ministra Infrastruktury z dnia 2 września 2004 r. - w sprawie szczegółowego zakresu i formy dokumentacji projektowej, specyfikacji technicznych wykonania i odbioru robót budowlanych oraz programu funkcjonalno-użytkowego (Dz. U. Nr 202, poz. 2072).
- Rozporządzenie Ministra Infrastruktury z dnia 11 sierpnia 2004 r. - w sprawie sposobów deklarowania wyrobów budowlanych oraz sposobu znakowania ich znakiem budowlanym (Dz. U. Nr 198, poz. 2041).
- Rozporządzenie Ministra Infrastruktury z dnia 27 sierpnia 2004 r. - zmieniające rozporządzenie w sprawie dziennika budowy, montażu i rozbiórki, tablicy informacyjnej oraz ogłoszenia zamawiającego dane dotyczące bezpieczeństwa pracy i ochrony zdrowia (Dz. U. Nr 198, poz. 2042).

10.3. Inne dokumenty i instrukcje

- *Warunki techniczne wykonania i odbioru robót budowlano-montażowych*, (tom I, II, III, IV, V) Arkady, Warszawa 1989-1990.
- *Warunki techniczne wykonania i odbioru robót budowlanych*. Instytut Techniki Budowlanej, Warszawa 2003.
- *Warunki techniczne wykonania i odbioru sieci i instalacji*, Centralny Ośrodek Badawczo-Rozwojowy Techniki Instalacyjnej INSTAL, Warszawa, 2001

SST.1. SZCZEGÓŁOWA SPECYFIKACJA TECHNICZNA (SST) ROBOTY PRZYGOTOWAWCZE I ROZBIÓRKOWE (CPV):45111000-8

1. WSTĘP

1.1 Przedmiot Specyfikacji

Przedmiotem niniejszej szczegółowej specyfikacji technicznej są wymagania dotyczące wykonania i odbioru robót rozbiórkowych dla zadania **PRZEBUDOWA Z ROZBUDOWĄ BUDYNKU A1 I A2 POD USŁUGI KULTURY I GASTRONOMII, PRZEBUDOWA BUDYNKU B1 ZE ZMIANĄ SPOSOBU UŻYTKOWANIA NA FUNKCJE MAGAZYNOWE, PRZEBUDOWA BUDYNKU B2 ZE ZMIANĄ FUNKCJI NA USŁUGI KULTURY I MAGAZYNOWE WRAZ Z INFRASTRUKTURĄ ZEWNĘTRZNĄ DLA INWESTYCJI POD NAZWĄ DZIEDZICTWO PIERWSZYCH PIASTÓW- ROZBUDOWA INFRASTRUKTURY MAGAZYNOWO-KONSERWATORSKO-WYSTAWIENNICZEJ MUZEUM PIERWSZYCH PIASTÓW NA LEDNICY**

1.2 Zakres stosowania Specyfikacji

Szczegółowa specyfikacja techniczna jest stosowana jako dokument przetargowy i kontraktowy przy zlecaniu i realizacji robót wymienionych w pkt. 1.1.

1.3 Zakres robót objętych Specyfikacją

Roboty, których dotyczy Specyfikacja obejmują wszystkie czynności umożliwiające i mające na celu wykonanie rozbiórek obiektów podziemnych i naziemnych występujących na terenie przeznaczonym pod realizację zadania inwestycyjnego

Określenia podane w niniejszej Specyfikacji są zgodne z obowiązującymi odpowiednimi normami i wytycznymi zawartymi w Specyfikacji Ogólnej.

1.4 Ogólne wymagania dotyczące robót

Wykonawca robót jest odpowiedzialny za jakość wykonania robót, ich zgodność z dokumentacją projektową, Specyfikacją i poleceniami Inżyniera.

W związku z planowaną inwestycją planuje się wykonanie następujących rozbiórek:

Budynek dawnej stodoły A1:

- Demontaż posadzki – przewiduje się całkowitą rozbiórkę posadzek,
- Demontaż dachu – przewiduje się całkowitą rozbiórkę dachu wraz z więźbą,
- Demontaż ścian konstrukcyjnych – północna, wschodnia i zachodnia,
- Demontaż stalowej konstrukcji nośnej
- Demontaż ścian działowych – wszystkie ściany działowe,
- Rozebranie fundamentu w miejscu demontażu ścian.

Budynek jałownika – B1:

- Powiększenie części otworów okiennych w miejscach istniejących okien,
- Wykonanie nowych otworów drzwiowych,
- Demontaż istniejącego pokrycia dachowego,
- Demontaż fragmentów posadzki na gruncie
- Likwidacja okapów.

Budynek bukaciarni – B2:

- Wykonanie otworów drzwiowych z nadprożami w miejscu styku z łącznikiem oraz pomiędzy segmentami budynku (B2/3) i wejście do nowoprojektowanego POM magazynowego (B2/1),
- Demontaż istniejącego pokrycia dachowego (całość),
- Demontaż istniejącego stropu żelbetowego (B2/3).
- Demontaż fragmentów posadzki na gruncie

Zbiornik podziemny na paliwo

- Demontaż zbiornika podziemnego na paliwo zlokalizowanego na parkingu przed budynkiem B1

Dane ogólne

Budynek dawnej stodoły przeznacza się niemalże w całości do rozbiórki, do pozostawienia i zabezpieczenia jest jedynie ściana szczytowa wschodnia i południowa. Należy stworzyć zabezpieczenie istniejącej ściany z konstrukcji drewnianej lub stalowej i usytuować je wzdłuż ściany z obu stron, aby zapobiec ewentualnemu jej zawaleniu. Szczególnie uważnie należy rozebrać dach i konstrukcję stalową które należy zachować do powtórnego wykorzystania, roboty te należy wykonywać małymi partiami.

Przy pracach związanych z demontażem zbiornika na paliwo należy przeprowadzić poprzedzające pomiary substancji i oparów szkodliwych które mogą się znajdować wewnątrz. Roboty wykonywać z zachowaniem szczególnej ostrożności.

Kolejność prac rozbiórkowych.

Generalnie przyjmuje się zasadę rozbiórki „od góry ku dołowi” w następującej kolejności

- Roboty przygotowawcze;
- Roboty zabezpieczające ścianę szczytową (konstrukcja wsporcza żeby ściana się nie zawaliła);
- Rozbiórka okien i bram wjazdowych;
- Rozbiórka pokrycia dachowego – do zachowania,
- Rozbiórka opierzeń, rynien i rur spustowych;
- Rozbiórka więźarów dachowych i konstrukcji wsporczej dachu – do zachowania
- Rozbiórka stalowych słupów nośnych – do zachowania
- Rozbiórka ścian zewnętrznych;
- Odkopanie fundamentów tak, aby powstała skarpa ziemi o nachyleniu 1:1;
- Rozbiórka ścian fundamentowych i fundamentów;
- Rozbiórkę przyłączy zewnętrznych w tym oświetlenia zewnętrznego, przyłącza energetycznego, ciepła, kanalizacji sanitarnej, kanalizacji deszczowej i wody
- Wywiezienie i utylizowanie gruzu oraz pozostałych materiałów powstałych w wyniku rozbiórki,
- Uporządkowanie terenu rozbiórki, wyrównanie terenu.
- Demontaż zbiornika na paliwo , zasypanie i utwardzenie otworu po zbiorniku piaskiem zagęszczonym warstwami do $I_s = 0,97$

Sposób prowadzenia prac rozbiórkowych. Opis rozbiórki poszczególnych elementów obiektu.

Wszyscy pracownicy zatrudnieni przy rozbiórce powinni przejść odpowiednie przeszkolenia i instruktaże dotyczące zasad prowadzenia prac rozbiórkowych, powinni posiadać aktualne, odpowiednie badania lekarskie oraz właściwy sprzęt ochrony osobistej (odpowiedni ubiór roboczy, kaski). Pracownicy powinni być również poinformowani o zamierzonym zakresie prac rozbiórkowych oraz ustaleniach niniejszego projektu, a w szczególności o kolejności prowadzenia prac. Wszystkie prace związane z projektowaną rozbiórką powinny być prowadzone pod stałym nadzorem osób posiadających odpowiednie uprawnienia wymagane ustawą Prawo budowlane.

Należy wygrodzić teren rozbiórki oraz odpowiednio oznakować poprzez wywieszenie tablic informacyjnych i ostrzegawczych o możliwych zagrożeniach. Oznakować drogi ewakuacyjne zewnętrzne i wewnętrzne. Wskazać miejsca składowania materiałów z rozbiórki z uwzględnieniem ich segregowania i możliwości załadunku. Istniejące drogi wewnętrzne wykorzystać, jako niezbędne dojazdy oraz drogi ewakuacyjne. Drogi te powinny być przejezdne przez cały okres prowadzenia prac rozbiórkowych. Zapewnić niezbędne oświetlenie oraz dozór terenu rozbiórki również w czasie przerw w pracy.

Elementy do zachowania należy odpowiednio zabezpieczyć i złożyć w miejscu wyznaczonym przez Inwestora.

Należy odłączyć instalacje (w tym szczególnie elektryczne) i je zdemontować pod nadzorem uprawnionych osób. Do rozbiórki można przystąpić po dokonaniu wpisu do dziennika rozbiórki przez uprawnione osoby o tym, że instalacje zostały odłączone i nie stanowią dalszego zagrożenia. W pierwszej kolejności wykonać rozbiórkę wewnętrznych bram i okien. Okna i drzwi wymontować ze ścian łącznie z ościeżnicami. Rozbiórkę pokrycia dachowego należy rozpocząć od demontażu rynien, rur spustowych i obróbek blacharskich.

Wszystkie prace rozbiórkowe wykonywać z zachowaniem zasad bezpieczeństwa użytkowania konstrukcji oraz należytą ostrożnością. Przed przystąpieniem do prac należy odpowiednio zabezpieczyć konstrukcje budynku przed możliwymi uszkodzeniami. Podczas robót dokonywać bieżącej oceny stanu poszczególnych elementów konstrukcji budynku i w miarę potrzeb wykonać niezbędne zabezpieczenia lub wzmocnienia konstrukcji.

Prace budowlane - uwagi ogólne

- Po wykonaniu rozbiórki, wszystkich wskazanych wyżej elementów oraz odpowiednim zabezpieczeniu pozostawionych części budynku, można przystąpić do przebudowy budynku A1 i budowy A2 zgodnie z projektem.
- Podczas prowadzenia prac należy przez cały czas monitorować stan techniczny zachowanej części budynku.

2. MATERIAŁY

Dla robót rozbiórkowych materiały nie występują.

3. SPRZĘT

Sprzęt budowlany powinien odpowiadać pod względem typów i ilości wymaganiom zaakceptowanym przez Inżyniera. W budynku pałacu i oficyn dopuszcza się wykonywanie rozbiórek jedynie w sposób ręczny.

Pozostałe rozbiórki zgodnie z technologią założoną do wykonania robót rozbiórkowych i wycinek proponuje się użyć następującego sprzętu: młot hydrauliczny, młot udarowy, nożyce hydrauliczne, palniki acetylenowo-tlenowe, dźwig samojezdny, piły mechaniczne, kontenery do gromadzenia odpadów, drobne sprzęty mechaniczne do wykonywania robót sposobem ręcznym, spycharka, koparka, ładowarka, zrywarka,

4. TRANSPORT

Transport materiałów z rozbiórki środkami transportu. Przewożony ładunek zabezpieczyć przed spadaniem i przesuwaniem. Zgodnie z technologią założoną do transportu proponuje się użyć takich środków transportu, jak: samochód skrzyniowy, samochód samowyładowczy, ciągnik kołowy, przyczepa skrzyniowa.

5. WYKONANIE ROBÓT

5.1 Roboty przygotowawcze

Przed przystąpieniem do robót rozbiórkowych należy:

- teren ogrodzić i oznakować zgodnie z wymogami BHP,
- zdemontować istniejące zasilanie w energię elektryczną, instalację teletechniczną i wodno-kanalizacyjną oraz wszelkie istniejące uzbrojenie.

Uwaga :

Wykonawca zobowiązany jest do uwzględnienia w ofercie opłaty za składowanie wszelkiego rodzaju odpadów budowlanych, gruzu na wysypisku oraz koszt utylizacji odpadów takich jak np. papa asfaltowa, azbest , i innych środków szkodliwych dla zdrowia

- Wykonawca powinien prowadzić roboty rozbiórkowe, aby nie naruszyć konstrukcji istniejącego obiektu poza elementami określonymi w dokumentacji projektowej. Należy zapewnić bezpieczeństwo pracy robotników oraz osób postronnych mogących znaleźć się w pobliżu miejsca (strefy) rozbiórki, zgodnie z aktualnymi przepisami dotyczącymi bezpieczeństwa i higieny pracy przy wykonywaniu robót budowlano-montażowych i rozbiórkowych.
- Terminy prowadzenia robót (godziny) oraz zakres powinien być na bieżąco uzgadniany z Inspektorem nadzoru w celu oceny uciążliwości dla funkcjonującego obiektu oraz w celu weryfikacji przygotowania Wykonawcy do ich realizacji zgodnie z wymaganiami Zamawiającego określonymi w ST.
- Teren na którym prowadzone są prace rozbiórkowe, powinien być oznakowany lub ogrodzony w sposób zabezpieczający osoby nie zatrudnione na budowie przed wejściem na teren robot. Przed rozpoczęciem rozbiórki należy odłączyć wszelkie instalacje media będące w zasięgu pracy rozbiórkowych. Miejsca odłączenia, wyłączniki, zawory, winny znajdować się poza obreębem robót budowlanych. Roboty powinny być prowadzone tak, aby nie została naruszona stateczność rozbieranego obiektu oraz tak, aby usuwanie jednego elementu konstrukcyjnego nie wywołało utraty stateczności i przewrócenia się innego fragmentu konstrukcji. Nie dopuszczalne jest dokonywanie rozbiórki przez podkopywanie lub podcinanie konstrukcji od dołu. W czasie rozbiórki niedozwolona jest praca na różnych kondygnacjach obiektu. Gruz i materiały drobnicowe należy usunąć przez specjalne kryte zsypy zabezpieczające przed pyleniem. Roboty rozbiórkowe należy wykonywać z zachowaniem maksimum ostrożności, należy przestrzegać przepisów bezpieczeństwa i higieny pracy, a w szczególności:
 - stosować odpowiednie narzędzia i sprzęt,
 - stosować urządzenia zabezpieczające i ochronne,
 - stosować środki zabezpieczające pracowników,
 - zapewnić bezpieczeństwo publiczne.

Uwaga :

Niedopuszczalne jest palenie jakichkolwiek rzeczy usuniętych z obiektu

Wykonawca przedstawi do akceptacji Inspektora Nadzoru miejsce wywozu odpadów i innych przedmiotów rozebranych z obiektu.

5.2 Rozbiórki, demontaże należy wykonać :

- ręcznie lub maszynowo z zastosowaniem wszelkich dopuszczonych do użytkowania sprzętów np. młoty, młoty elektryczne wyburzeniowe, łomy, oskardy, piły tarczowe, łańcuchowe, nożyce do cięcia stali, palniki gazowe – przy pozostałych obiektach
- Zabronione jest zrzucania z wysokości powyżej 3,0m materiałów rozbiórkowych. Transport pionowy materiałów rozbiórkowych powinien odbywać się z przenoszeniem ręcznym i ustawionymi rynnami zsypowymi.
- Zamawiający wymaga aby roboty rozbiórkowe prowadzone na wysokości z rusztowań wielokrotnego użytku , stalowych np. rusztowań warszawskich
- Kolejność prac rozbiórkowych: Urządzenia i instalacje przewidziane do demontażu podlegają rozbiórce w pierwszej kolejności. Elementy ślusarskie, drabiny , osłony, klamry poodcinać piłą tarczową.
- Segregacja odpadów, transport, utylizacja. W czasie prowadzenia prac rozbiórkowych materiały należy segregować i oddzielać te, które mogą być wykorzystane jako surowce wtórne, jak elementy metalowe, cegły, szkło. W budynku nie są wbudowane ani nie były eksploatowane materiały szkodliwe(np. azbest) wymagające spełnienia szczególnych wymogów podczas rozbiórki i utylizacji. Transport gruzu prowadzić na bieżąco w miarę postępu robót rozbiórkowych. Przewozić go samochodami ciężarowymi samowyladowczymi, zabezpieczonymi plandekami przed pyleniem w czasie jazdy, czy też siatką przed odrywaniem się drobnych części lotnych.
- W widocznym miejscu należy ustawić tablice ostrzegawcze o zakazie wchodzenia w strefę niebezpieczną.
- Rozbiórka powinna być prowadzona metodą tradycyjną z użyciem sprzętu ręcznego i mechanicznego.
- Gruz i materiały drobne należy usunąć przez kryte zsypy - nie wolno gruzu wyrzucać na zewnątrz .
- Roboty rozbiórkowe powinny być wykonywane w sposób zapewniający maksymalny odzysk materiałów nadających się do ponownego użycia określonych przez projekt wykonawczy, przedmiar lub polecenia Inspektora Nadzoru
- Prace powinny być prowadzone pod nadzorem oraz przez pracowników wykonujących wcześniej tego typu roboty.
- Przed przystąpieniem do robót rozbiórkowych należy sprawdzić, czy w ich zasięgu nie ma osób postronnych.
- Wszyscy pracownicy powinni być odpowiednio przeszkoleni z zakresu BHP.

Poszczególne etapy wykonania robót rozbiórkowych powinny być odebrane i zaakceptowane przez Inspektora Nadzoru. Odbioru robót (stwierdzenie wykonania zakresu robót przewidzianego w dokumentacji) dokonuje Inspektor Nadzoru, po zgłoszeniu przez Wykonawcę robót do odbioru. Odbiór powinien być przeprowadzony w czasie umożliwiającym wykonanie ewentualnych poprawek bez hamowania postępu robót. Roboty poprawkowe Wykonawca wykona na własny koszt w terminie ustalonym z Inspektorem Nadzoru.

5.3 Rozbiórka urządzeń i instalacji

Do rozbiórki urządzeń i instalacji elektrycznej, wodociągowej, kanalizacyjnej można przystąpić dopiero po stwierdzeniu, że wszystkie te instalacje zostały odłączone od sieci miejskich przez pracowników właściwych instytucji oraz, że dokonano odpowiedniego wpisu do dziennika rozbiórki.

Demontaż instalacji powinni wykonywać robotnicy odpowiednich specjalności. Rozbiórkę należy rozpocząć od demontażu armatury, aparatów, grzejników, umywalek, misek klozetowych itp., a następnie przejść do demontażu przewodów. Rozbieranie instalacji elektrycznych rozpoczyna się również od demontażu oprawek, wyłączników itp., urządzeń instalacji elektrycznych, a następnie zdejmuje przewody.

5.4 Roboty rozbiórkowe

Roboty prowadzić zgodnie z rozporządzeniem Ministra Infrastruktury z dnia 06.02.2003 r. (Dz. U. Nr 47 poz. 401) w sprawie bezpieczeństwa i higieny pracy podczas wykonywania robót budowlanych.

Obiekty kubaturowe

- 1) Pokrycie dachowe rozbierać ręcznie. Materiał poza obręb budynku znosić lub spuszczać rynnami w sposób zabezpieczający przed uszkodzeniem.
- 2) Konstrukcję dachową rozbierać ręcznie. Materiał odnieść poza obręb budynku. Pokrycie dachu budynku A1 do składowania w miejscu wyznaczonym przez właściciela.
- 3) Stropy, ściany, schody zewnętrzne rozebrać ręcznie lub mechanicznie, łącznie ze ścianami fundamentowymi. Materiały posegregować i odnieść lub odwieźć na miejsce składowania.
- 4) Elementy stolarki i ślusarki o ile zostaną zakwalifikowane przez właściciela obiektu do odzysku wykuć z otworów, oczyścić, i składować.

6. KONTROLA JAKOŚCI ROBÓT

Wymagania dla robót rozbiórkowych podano w punktach 5.1. do 5.4.

7. OBMIAR ROBÓT

Jednostkami obmiarowymi są: - Rozbiórki obiektów inżynierskich - [m³].

m³ - rozebranie płyt stropowych, ław fundamentowych, ścian fundamentowych betonowych, ścian murowych, podłoży betonowych, wykonanie wykopów, zasypywanie wykopów, wywóz gruzu,

m - demontaż balustrad, rynien, betek stropowych

m² - rozbiórka pokrycia dachowego z papy, izolacji styropianu, deskowania dachu, posadzek

szt - demontaże okien, drzwi, krat, drabiny ton - wywóz złomu

8. ODBIÓR ROBÓT

Wszystkie roboty rozbiórkowe - przygotowawcze podlegają zasadom odbioru robót zanikających.

9. PODSTAWA PŁATNOŚCI

Płaci się za roboty wykonane zgodnie z wymaganiami podanymi w punkcie 5 i odebrane przez Inżyniera mierzone w jednostkach podanych w punkcie 7.

Materiały uzyskane z rozbiórek do ponownego wbudowania zakwalifikuje Inspektor. Ilości robót rozbiórkowych mogą ulec zmianie na podstawie decyzji Inspektora nadzoru.

Cena wykonania demontażu balustrad, rynien, belek stropowych rozliczana w m obejmuje: roboty przygotowawcze, dostarczenie na teren budowy niezbędnych materiałów, urządzeń i sprzętu budowlanego, wykonanie niezbędnych rusztowań i ich demontaż, rozbiórka elementów, załadunek, wywiezienie złomu i złożenie w miejscu wskazanym przez Inżyniera, uporządkowanie terenu rozbiórki;

Cena wykonanej rozbiórki elementów budowlanych mierzonych w m² obejmuje: wyznaczenie miejsc przeznaczonych do rozbiórki, oznakowanie terenu prac, wykonanie niezbędnych rusztowań i ich demontaż, pocięcie elementów i rozbiórka izolacji, deskowania, skucie posadzek, załadunek, wywiezienie, unieszkodliwienie odpadów z rozbiórki (innych niż złom), utylizacja materiału rozbiórkowego nieprzewidzianego oraz nie nadającego się do ponownego wykorzystania,

10. DOKUMENTY ODNIESIENIA

Podstawą do wykonania robót są następujące niżej wymienione elementy dokumentacji projektowej, normy oraz inne dokumenty i ustalenia techniczne.

Elementy dokumentacji projektowej

Podstawą do wykonania robót są następujące elementy dokumentacji projektowej:

Przedmiar Robót

Projekt budowlany w zakresie uwzględniającym specyfikę robót budowlanych;

Projekt Wykonawczy;
Informacja dotycząca bezpieczeństwa i ochrony zdrowia.
Inne dokumenty i ustalenia techniczne
Należy zachować warunki bezpieczeństwa pracy przy robotach rozbiórkowych. Warunki
Techniczne Wykonania i Odbioru robót Budowlano-montażowych

SST.2 – SZCZEGÓŁOWA SPECYFIKACJA TECHNICZNA - Kod CPV 45111200 - ROBOTY W ZAKRESIE PRZYGOTOWANIA TERENU POD BUDOWĘ ROBOTY W ZAKRESIE ROBÓT ZIEMNYCH

1. WSTĘP

1.1 Przedmiot ST

Przedmiotem niniejszej specyfikacji technicznej (SST) są wymagania dotyczące wykonania i odbioru robót ziemnych i małej architektury realizowanych w obrębie placu budowy dla zadania **PRZEBUDOWA Z ROZBUDOWĄ BUDYNKU A1 I A2 POD USŁUGI KULTURY I GASTRONOMII, PRZEBUDOWA BUDYNKU B1 ZE ZMIANĄ SPOSOBU UŻYTKOWANIA NA FUNKCJE MAGAZYNOWE, PRZEBUDOWA BUDYNKU B2 ZE ZMIANĄ FUNKCJI NA USŁUGI KULTURY I MAGAZYNOWE WRAZ Z INFRASTRUKTURĄ ZEWNĘTRZNĄ DLA INWESTYCJI POD NAZWĄ DZIEDZICTWO PIERWSZYCH PIASTÓW- ROZBUDOWA INFRASTRUKTURY MAGAZYNOWO-KONSERWATORSKO-WYSTAWIENNICZEJ MUZEUM PIERWSZYCH PIASTÓW NA LEDNICY**

1.2 Zakres stosowania ST

1.3. Zakres robót objętych ST

Ustalenia zawarte w niniejszej specyfikacji dotyczą zasad prowadzenia robót ziemnych w czasie budowy lub modernizacji obiektów kubaturowych i obejmują:
wykonanie wykopów w gruntach nieskalistych (kat. I-V), pozyskiwanie gruntu z ukopu lub dokopu,

1.4. Określenia podstawowe

Wykop fundamentowy dla obiektów budowlanych kubaturowych określa dokumentacja, która powinna zawierać:

Głębokość wykopu - różnica rzędnej terenu i rzędnej dna robót ziemnych po wykonaniu zdjęcia warstwy ziemi urodzajnej.

Wykop płytki - wykop, którego głębokość jest mniejsza niż 1 m.

Wykop średni - wykop, którego głębokość jest zawarta w granicach od 1 do 3 m.

Wykop głęboki - wykop, którego głębokość przekracza 3 m.

Grunt skalisty - grunt rodzimy, lity lub spękany o nieprzesuniętych blokach, którego próbki nie wykazują zmian objętości ani nie rozpadają się pod działaniem wody destylowanej; mają wytrzymałość na ścislenie R_c ponad 0,2 Mpa; wymaga użycia środków wybuchowych albo narzędzi pneumatycznych lub hydraulicznych do odspojenia.

Ukop - miejsce pozyskania gruntu do wykonania zasypki lub nasypów, położony w obrębie obiektu kubaturowego.

Dokop - miejsce pozyskania gruntu do wykonania zasypki wykopu fundamentowego lub wykonania nasypów, położone poza placem budowy.

Odkład - miejsce wbudowania lub składowania (odwiezienia) gruntów pozyskanych w czasie wykonywania wykopów, a nie wykorzystanych do budowy obiektu oraz innych prac związanych z tym obiektem.

Wskaźnik zagęszczenia gruntu - wielkość charakteryzująca stan zagęszczenia gruntu, określona wg wzoru:

$$I_s = P_d / P_{ds}$$

gdzie:

p_d - gęstość objętościowa szkieletu zagęszczonego gruntu (Mg/m^3),

p_{ds} - maksymalna gęstość objętościowa szkieletu gruntowego przy wilgotności optymalnej, określona w normalnej próbie Proctora, zgodnie z PN-B-04481 [3], służąca do oceny zagęszczenia gruntu w robotach ziemnych, badana zgodnie z normą BN-77/8931-12 [5] (Mg/m^3).
Wskaźnik różnoziarnistości - wielkość charakteryzująca zagęszczalność gruntów niespoistych, określona wg wzoru:

$$U = d_{60}/d_{10}$$

gdzie:

d_{60} - średnica oczek sita, przez które przechodzi 60% gruntu (mm), d_{10} - średnica oczek sita, przez które przechodzi 10% gruntu (mm).

Pozostałe określenia podstawowe i definicje wynikające z polskich norm, przepisów i literatury technicznej:

dziennik budowy - dokument wydany przez odpowiedni organ nadzoru budowlanego zgodnie z obowiązującymi przepisami, stanowiący urzędowy dokument przebiegu robót budowlanych oraz zdarzeń i okoliczności zachodzących w czasie wykonywania robót.

kierownik budowy - osoba wyznaczona przez Wykonawcę, upoważniona do kierowania robotami i do występowania w jego imieniu w sprawach realizacji kontraktu,

książka obmiaru - książka z ponumerowanymi stronami, służąca do wpisywania przez Wykonawcę obmiaru dokonywanych robót w formie wyliczeń, szkiców i ewentualnie dodatkowych załączników; wpisy w książki obmiarów podlegają potwierdzeniu przez Inspektora nadzoru, laboratorium - laboratorium badawcze, zaakceptowane przez Zamawiającego, nie-zbędne do przeprowadzania wszelkich badań i prób związanych z oceną jakości materiałów oraz robót, polecenie Inspektora nadzoru - wszelkie polecenia przekazane Wykonawcy przez Inspektora nadzoru w formie pisemnej, dotyczące sposobu realizacji robót lub innych spraw związanych z prowadzeniem budowy,

projektant - uprawniona osoba prawna lub fizyczna będąca autorem dokumentacji projektowej.

1.5. Ogólne wymagania dotyczące robót

Wykonawca robót jest odpowiedzialny za jakość ich wykonania oraz za ich zgodność z dokumentacją projektową, SST i poleceniami Inspektora nadzoru.

Przekazanie terenu budowy

Zamawiający w terminie określonym w dokumentach umowy przekaze Wykonawcy teren budowy wraz ze wszystkimi wymaganymi uzgodnieniami prawnymi i administracyjnymi, lokalizację i współrzędne punktów głównych obiektu oraz reperów, dziennik budowy oraz dwa egzemplarze dokumentacji projektowej i dwa komplety SST.

Na Wykonawcy spoczywa odpowiedzialność za ochronę przekazanych mu punktów pomiarowych do chwili odbioru końcowego robót. Uszkodzone lub zniszczone znaki geodezyjne Wykonawca odtworzy i utrwali na własny koszt.

Zgodność robót z dokumentacją projektową i SST

Dokumentacja projektowa, SST oraz dodatkowe dokumenty przekazane przez Inspektora nadzoru Wykonawcy stanowią część umowy, a wymagania wyszczególnione w choćby jednym z nich są obowiązujące dla Wykonawcy, tak jakby zawarte były w całej dokumentacji.

W przypadku rozbieżności w ustaleniach poszczególnych dokumentów obowiązuje kolejność ich ważności wymieniona w „Ogólnych warunkach umowy”.

Wykonawca nie może wykorzystywać błędów lub opuszczeń w dokumentach kontraktowych, a o ich wykryciu winien natychmiast powiadomić Inspektora nadzoru, który dokona odpowiednich zmian i poprawek.

W przypadku rozbieżności, opis wymiarów ważniejszy jest od odczytu ze skali rysunków.

Wszystkie wykonane roboty i dostarczone materiały będą zgodne z dokumentacją projektową i SST.

Dane określone w dokumentacji projektowej i w STT będą uważane za wartości docelowe, od których dopuszczalne są odchylenia w ramach określonego przedziału tolerancji. Cechy

materiałów i elementów budowli muszą być jednorodne i wykazywać zgodność z określonymi wymaganiami, a rozrzuty tych cech nie mogą przekraczać dopuszczalnego przedziału tolerancji. W przypadku, gdy materiały lub roboty nie będą w pełni zgodne z dokumentacją projektową lub SST i wpłynie to na niezadowalającą jakość elementu budowli, to takie materiały zostaną zastąpione innymi, a roboty rozebrane i wykonane ponownie na koszt Wykonawcy.

Zabezpieczenie terenu budowy

W czasie wykonywania robót Wykonawca dostarczy, zainstaluje i będzie obsługiwał wszystkie tymczasowe urządzenia zabezpieczające takie jak: zapory, światła ostrzegawcze, sygnały itp., zapewniając w ten sposób bezpieczeństwo pojazdów i pieszych.

Wykonawca zapewni stałe warunki widoczności w dzień i w nocy tych zapór i znaków, dla których jest to nieodzowne ze względów bezpieczeństwa.

Koszt zabezpieczenia terenu budowy nie podlega odrębnej zapłacie i przyjmuje się, że jest włączony w cenę umowną.

Ochrona środowiska w czasie wykonywania robót

Wykonawca ma obowiązek znać i stosować w czasie prowadzenia robót wszelkie przepisy dotyczące ochrony środowiska naturalnego.

W okresie trwania budowy Wykonawca będzie:

utrzymywać teren budowy i wykopy w stanie bez wody stojącej, podejmować wszelkie uzasadnione kroki mające na celu stosowanie się do przepisów i norm dotyczących ochrony środowiska na terenie i wokół terenu budowy oraz będzie unikać uszkodzeń lub uciążliwości dla osób lub własności społecznej i innych, a wynikających ze skażenia, hałasu lub innych przyczyn powstałych w następstwie jego sposobu działania.

Stosując się do tych wymagań, będzie miał szczególny wzgląd na:

lokalizację baz, warsztatów, magazynów, składowisk, ukopów i dróg dojazdowych, środki ostrożności i zabezpieczenia przed:

zanieczyszczeniem zbiorników i cieków wodnych pyłami lub substancjami toksycznymi, zanieczyszczeniem powietrza pyłami i gazami, 5) możliwością powstania pożaru.

Ochrona przeciwpożarowa

Wykonawca będzie przestrzegać przepisów ochrony przeciwpożarowej.

Wykonawca będzie utrzymywać sprawny sprzęt przeciwpożarowy, wymagany przez odpowiednie przepisy, na terenie baz produkcyjnych, w pomieszczeniach biurowych, mieszkalnych i magazynowych oraz w maszynach i pojazdach.

Materiały łatwopalne będą składowane w sposób zgodny z odpowiednimi przepisami i zabezpieczone przed dostępem osób trzecich.

Wykonawca będzie odpowiedzialny za wszelkie straty spowodowane pożarem wywołanym jako rezultat realizacji robót albo przez personel Wykonawcy.

Materiały szkodliwe dla otoczenia

Materiały, które w sposób trwały są szkodliwe dla otoczenia, nie będą dopuszczalne do użytku.

Nie dopuszcza się użycia materiałów wywołujących szkodliwe promieniowanie o stężeniu większym od dopuszczalnego, określonego odpowiednimi przepisami.

Wszelkie materiały odpadowe użyte do robót będą miały aprobatę techniczną wydaną przez uprawnioną jednostkę, jednoznacznie określającą brak szkodliwego oddziaływania tych materiałów na środowisko.

Materiały, które są szkodliwe dla otoczenia tylko w czasie robót, a po zakończeniu robót ich szkodliwość zanika (np. materiały pylaste) mogą być użyte pod warunkiem przestrzegania wymagań technologicznych wbudowania. Jeżeli wymagają tego odpowiednie przepisy Zamawiający powinien otrzymać zgodę na użycie tych materiałów od właściwych organów administracji państwowej.

Jeżeli Wykonawca użył materiałów szkodliwych dla otoczenia zgodnie ze specyfikacjami, a ich użycie spowodowało jakiekolwiek zagrożenie środowiska, to konsekwencje tego poniesie Zamawiający.

Ochrona własności publicznej i prywatnej

Wykonawca odpowiada za ochronę instalacji na powierzchni ziemi i za urządzenia podziemne, takie jak rurociągi, kable itp. oraz uzyska od odpowiednich władz będących właścicielami tych urządzeń potwierdzenie informacji dostarczonych mu przez Zamawiającego w ramach planu ich lokalizacji. Wykonawca zapewni właściwe oznaczenie i zabezpieczenie przed uszkodzeniem tych instalacji i urządzeń w czasie trwania budowy.

Wykonawca zobowiązany jest umieścić w swoim harmonogramie rezerwę czasową dla wszelkiego rodzaju robót, które mają być wykonane w zakresie przełożenia instalacji i urządzeń podziemnych na terenie budowy i powiadomi Inspektora nadzoru i władze lokalne o zamiarze rozpoczęcia robót. O fakcie przypadkowego uszkodzenia tych instalacji Wykonawca bezzwłocznie powiadomi Inspektora nadzoru i zainteresowane władze oraz będzie z nimi współpracował, dostarczając wszelkiej pomocy potrzebnej przy dokonywaniu napraw. Wykonawca będzie odpowiadać za wszelkie spowodowane przez jego działania uszkodzenia instalacji na powierzchni ziemi i urządzeń podziemnych wykazanych w dokumentach dostarczonych mu przez Zamawiającego.

Ograniczenie obciążeń osi pojazdów

Wykonawca stosować się będzie do ustawowych ograniczeń obciążenia na oś przy transporcie materiałów i gruntu, wyposażenia na i z terenu robót. Uzyska on wszelkie niezbędne zezwolenia od władz co do przewozu nietypowych wagowo ładunków.

Bezpieczeństwo i higiena pracy

Podczas realizacji robót Wykonawca będzie przestrzegać przepisów dotyczących bezpieczeństwa i higieny pracy.

W szczególności Wykonawca ma obowiązek zadbać, aby personel nie wykonywał pracy w warunkach niebezpiecznych, szkodliwych dla zdrowia oraz nie spełniających odpowiednich wymagań sanitarnych.

Wykonawca zapewni i będzie utrzymywał wszelkie urządzenia zabezpieczające, socjalne oraz sprzęt i odpowiednią odzież dla ochrony życia i zdrowia osób zatrudnionych na budowie oraz dla zapewnienia bezpieczeństwa publicznego.

Uznaje się, że wszelkie koszty związane z wypełnieniem wymagań określonych powyżej nie podlegają odrębnej zapłacie i są uwzględnione w cenie umownej.

Ochrona i utrzymanie robót

Wykonawca będzie odpowiedzialny za ochronę robót i za wszelkie materiały i urządzenia używane do robót od daty rozpoczęcia do daty zakończenia robót (do wydania potwierdzenia ich zakończenia przez Inspektora nadzoru).

Wykonawca będzie utrzymywać roboty w niezmienionym stanie do czasu odbioru ostatecznego. Jeśli Wykonawca w jakimkolwiek czasie zaniedba utrzymanie, to na polecenie Inspektora nadzoru powinien rozpocząć roboty utrzymaniowe nie później niż w 24 godziny po otrzymaniu tego polecenia.

Stosowanie się do prawa i innych przepisów

Wykonawca zobowiązany jest znać wszelkie przepisy wydane przez organa administracji państwowej i lokalnej oraz inne przepisy i wytyczne, które są w jakikolwiek sposób związane z robotami i będzie w pełni odpowiedzialny za przestrzeganie tych praw, przepisów i wytycznych podczas prowadzenia robót.

Wykonawca będzie przestrzegać praw patentowych i będzie w pełni odpowiedzialny za wypełnienie wszelkich wymagań prawnych odnośnie wykorzystania opatentowanych urządzeń lub metod i w sposób ciągły będzie informować Inspektora nadzoru o swoich działaniach, przedstawiając kopie zezwoleń i inne odnośne dokumenty.

2. MATERIAŁY (GRUNTY) - OGÓLNE WYMAGANIA

Źródła uzyskania materiałów (gruntu)

Wykonawca przedstawi szczegółowe informacje dotyczące proponowanego źródła wytwarzania, zamawiania lub wydobywania materiałów i odpowiednie świadectwa badań laboratoryjnych oraz próbki do zatwierdzenia przez Inspektora nadzoru.

Wykonawca zobowiązany jest do prowadzenia badań w celu udokumentowania, że materiały uzyskane z dopuszczalnego źródła w sposób ciągły spełniają wymagania SST w czasie postępu robót.

Pozyskiwanie materiałów miejscowych

Wykonawca odpowiada za uzyskanie pozwoleń od właścicieli i odnośnych organów władzy na pozyskanie materiałów z jakichkolwiek źródeł miejscowych, włączając w to źródła wskazane przez Zamawiającego i jest zobowiązany dostarczyć Inspektorowi nadzoru wymagane dokumenty przed rozpoczęciem eksploatacji źródła.

Wykonawca przedstawi dokumentację zawierającą raporty z badań terenowych i laboratoryjnych oraz proponowaną przez siebie metodę wydobywania i selekcji do zatwierdzenia Inspektorowi nadzoru.

Wykonawca ponosi odpowiedzialność za spełnienie wymagań ilościowych i jakościowych materiałów z jakiegokolwiek źródła.

Wykonawca poniesie wszystkie koszty, a w tym: opłaty, wynagrodzenia i jakiegokolwiek inne koszty związane z dostarczeniem materiałów do robót, chyba że postanowienia ogólnych lub szczegółowych warunków umowy stanowią inaczej.

Humus i nadkład czasowo zdjęte z terenu wykopów, ukopów i miejsc pozyskania piasku i żwiru będą formowane w hałdy i wykorzystywane przy zasypce i rekultywacji terenu po ukończeniu robót.

Wszystkie odpowiednie materiały pozyskane z wykopów na terenie budowy lub z innych miejsc wskazanych w dokumentach umowy będą wykorzystane do robót lub odwiezione na odkład odpowiednio do wymagań umowy lub wskazań Inspektora nadzoru.

Z wyjątkiem uzyskania na to pisemnej zgody Inspektora nadzoru Wykonawca nie będzie prowadzić żadnych wykopów w obrębie terenu budowy poza tymi, które zostały wyszczególnione w dokumentach umowy.

Eksploatacja źródeł materiałów będzie zgodna z wszelkimi regulacjami prawnymi obowiązującymi na danym obszarze.

Przechowywanie i składowanie materiałów

Wykonawca zapewni, aby tymczasowo składowane materiały, do czasu gdy będą one potrzebne do robót, były zabezpieczone przed zanieczyszczeniem, zachowały swoją jakość i właściwość do robót i były dostępne do kontroli przez Inspektora nadzoru.

Miejsca czasowego składowania materiałów będą zlokalizowane w obrębie terenu budowy w miejscach uzgodnionych z Inspektorem nadzoru lub poza terenem budowy w miejscach zorganizowanych przez Wykonawcę.

Zasady wykorzystania gruntów

Grunty uzyskane przy wykonywaniu wykopów powinny być przez Wykonawcę wykorzystane w maksymalnym stopniu do zasypek. Grunty przydatne do budowy nasypów mogą być wywiezione poza teren budowy tylko wówczas, gdy stanowią nadmiar objętości robót ziemnych i za zezwoleniem Inspektora nadzoru.

Jeżeli grunty przydatne, uzyskane przy wykonaniu wykopów, nie będąc nadmiarem objętości robót ziemnych, zostały za zgodą Inspektora nadzoru wywiezione przez Wykonawcę poza teren budowy z przeznaczeniem innym niż budowa nasypów lub wykonanie prac objętych kontraktem, Wykonawca jest zobowiązany do dostarczenia równoważnej objętości gruntów przydatnych ze źródeł własnych, zaakceptowanych przez Inspektora nadzoru.

Grunty i materiały nieprzydatne do budowy nasypów, powinny być wywiezione przez Wykonawcę na odkład. Zapewnienie terenów na odkład należy do obowiązków Zamawiającego, o ile nie określono tego inaczej w kontrakcie. Inspektor nadzoru może nakazać pozostawienie na terenie budowy gruntów, których czasowa nieprzydatność wynika jedynie z powodu zamarznięcia lub nadmiernej wilgotności.

3. SPRZĘT

Ogólne wymagania dotyczące sprzętu

Wykonawca jest zobowiązany do używania jedynie takiego sprzętu, który nie spowoduje niekorzystnego wpływu na jakość wykonywanych robót. Sprzęt używany do robót powinien być zgodny z ofertą Wykonawcy i powinien odpowiadać pod względem typów i ilości wskazaniom zawartym w SST, PZJ lub projekcie organizacji robót, zaakceptowanym przez Inspektora nadzoru, w przypadku braku ustaleń w takich dokumentach sprzęt powinien być uzgodniony i zaakceptowany przez Inspektora nadzoru.

Liczba i wydajność sprzętu będzie gwarantować przeprowadzenie robót, zgodnie z zasadami określonymi w dokumentacji projektowej, SST i wskazaniach Inspektora nadzoru w terminie przewidzianym umową.

Sprzęt będący własnością Wykonawcy lub wynajęty do wykonania robót ma być utrzymywany w dobrym stanie i gotowości do pracy. Będzie on zgodny z normami ochrony środowiska i przepisami dotyczącymi jego użytkowania.

Wykonawca dostarczy Inspektorowi nadzoru kopie dokumentów potwierdzających dopuszczenie sprzętu do użytkowania, tam gdzie jest to wymagane przepisami.

Jeżeli dokumentacja projektowa lub SST przewidują możliwość wariantowego użycia sprzętu przy wykonywanych robotach, Wykonawca powiadomi Inspektora nadzoru o swoim zamiarze wyboru i uzyska jego akceptację przed użyciem sprzętu. Wybrany sprzęt, po akceptacji Inspektora nie może być później zmieniany bez jego zgody.

Jakikolwiek sprzęt, maszyny, urządzenia i narzędzia nie gwarantujące zachowania warunków umowy, zostaną przez Inspektora nadzoru zdyskwalifikowane i nie dopuszczone do robót.

Sprzęt do robót ziemnych

Wykonawca przystępujący do wykonania robót ziemnych powinien wykazać się możliwością korzystania z następującego sprzętu do:

odspajania i wydobywania gruntów (narzędzia mechaniczne, młoty pneumatyczne, zrywarki, koparki, ładowarki, wiertarki mechaniczne itp.),

jednoczesnego wydobywania i przemieszczania gruntów (spycharki, zgarniarki, równiarki, urządzenia do hydromechanizacji itp.),

transportu mas ziemnych (samochody wywrotki, samochody skrzyniowe, taśmociągi itp.),

sprzętu zagęszczającego (walce, ubijaki, płyty wibracyjne itp.).

4. TRANSPORT

4.1. Ogólne wymagania dotyczące transportu

Wykonawca jest zobowiązany do stosowania jedynie takich środków transportu, które nie wpłyną niekorzystnie na jakość wykonywanych robót i właściwości przewożonych materiałów.

Liczba środków transportu będzie zapewniać prowadzenie robót zgodnie z zasadami określonymi w dokumentacji projektowej, SST i wskazaniach Inspektora nadzoru w terminie przewidzianym w umowie.

Przy ruchu na drogach publicznych pojazdy będą spełniać wymagania dotyczące przepisów ruchu drogowego w odniesieniu do dopuszczalnych obciążeń na osie i innych parametrów technicznych. Środki transportu nie odpowiadające warunkom dopuszczalnych obciążeń na osie mogą być dopuszczone przez Inspektora nadzoru pod warunkiem przywrócenia stanu pierwotnego użytkowanych odcinków dróg na koszt Wykonawcy.

Wykonawca będzie usuwać na bieżąco, na własny koszt, wszelkie zanieczyszczenia spowodowane jego pojazdami na drogach publicznych oraz dojazdach do terenu budowy.

4.2. Transport gruntów

Wybór środków transportowych oraz metod transportu powinien być dostosowany do kategorii gruntu (materiału), jego objętości, technologii odspajania i załadunku oraz odległości transportu. Wydajność środków transportowych powinna być ponadto dostosowana do wydajności sprzętu stosowanego do urabiania i wbudowania gruntu (materiału).

Zwiększenie odległości transportu ponad wartości zatwierdzone nie może być podstawą roszczeń Wykonawcy, dotyczących dodatkowej zapłaty za transport, o ile zwiększone odległości nie zostały wcześniej zaakceptowane na piśmie przez Inspektora nadzoru.

5. WYKONANIE ROBÓT

Ogólne zasady wykonania robót

Wykonawca jest odpowiedzialny za prowadzenie robót zgodnie z umową oraz za jakość zastosowanych materiałów i wykonywanych robót, za ich zgodność z dokumentacją projektową, wymaganiami SST, PZJ, projektu organizacji robót oraz poleceniami Inspektora nadzoru. Wykonawca ponosi odpowiedzialność za dokładne wytyczenie w planie i wyznaczenie wysokości wszystkich elementów robót zgodnie z wymiarami i rzędnymi określonymi w dokumentacji projektowej lub przekazanymi na piśmie przez Inspektora nadzoru. Następstwa jakiegokolwiek błędu spowodowanego przez Wykonawcę w wytyczeniu i wyznaczaniu robót zostaną, jeśli wymagać tego będzie Inspektor nadzoru, poprawione przez Wykonawcę na własny koszt. Sprawdzenie wytyczenia robót lub wyznaczenia wysokości przez Inspektora nadzoru nie zwalnia Wykonawcy od odpowiedzialności za ich dokładność.

Decyzje Inspektora nadzoru dotyczące akceptacji lub odrzucenia materiałów i elementów robót będą oparte na wymaganiach sformułowanych w dokumentach umowy, dokumentacji projektowej i w SST, a także w normach i wytycznych. Przy podejmowaniu decyzji Inspektor nadzoru uwzględni wyniki badań materiałów i robót, rozrzuty normalnie występujące przy produkcji i przy badaniach materiałów, doświadczenia z przeszłości, wyniki badań naukowych oraz inne czynniki wpływające na rozważaną kwestię. Polecenia Inspektora nadzoru będą wykonywane nie później niż w czasie przez niego wyznaczonym, po ich otrzymaniu przez Wykonawcę, pod groźbą zatrzymania robót. Skutki finansowe z tego tytułu ponosi Wykonawca.

Dokładność wyznaczenia i wykonania wykopu

Kontury robót ziemnych pod fundamenty lub wykopy ulegające późniejszemu zasypaniu należy wyznaczyć przed przystąpieniem do wykonywania robót ziemnych.

Przy wykonywaniu wykopów pod fundamenty budynków zasadnicze linie budynków i krawędzi wykopów powinny być wytyczone na ławach ciesielskich, umocowanych trwale poza obszarem wykonywanych robót ziemnych. Wytyczenie zasadniczych linii na ławach powinno być sprawdzane przez nadzór techniczny Inwestora i potwierdzone zapisem w dzienniku budowy. Tytczenie obrysu wykopu powinno być wykonane z dokładnością do ± 5 cm dla wyznaczenia charakterystycznych punktów załamania.

Odchylenie osi wykopu lub nasypu od osi projektowanej nie powinno być większe niż ± 10 cm. Różnice w stosunku do projektowanych rzędnych robót ziemnych nie może przekroczyć $+1$ cm i -3 cm.

Szerokość wykopu nie może różnić się od szerokości projektowanej o więcej niż ± 10 cm, a krawędzie wykopu nie powinny mieć wyraźnych załamania w planie.

Pochylenie skarp nie powinno różnić się od projektowanego o więcej niż 10% jego wartości wyrażonej tangensem kąta. Maksymalna głębokość nierówności na powierzchni skarp nie powinna przekraczać 10 cm przy pomiarze łatą 3-metrową.

Odwodnienia robót ziemnych

Niezależnie od budowy urządzeń, stanowiących elementy systemów odwadniających, ujętych w dokumentacji projektowej. Wykonawca powinien, o ile wymagają tego warunki terenowe, wykonać urządzenia, które zapewnią odprowadzenie wód gruntowych i opadowych poza obszar robót ziemnych, tak aby zabezpieczyć grunty przed przewilgoceniem i nawodnieniem.

Wykonawca ma obowiązek takiego wykonywania wykopów i nasypów, aby powierzchniom, gruntu nadawać w całym okresie trwania robót spadki, zapewniające prawidłowe odwodnienie.

Jeżeli w skutek zaniedbania Wykonawcy, grunty ulegną nawodnieniu, które spowoduje ich długotrwałą nieprzydatność, Wykonawca ma obowiązek usunięcia tych gruntów i zastąpienia ich gruntami przydatnymi na własny koszt bez jakichkolwiek dodatkowych opłat ze strony Zamawiającego za te czynności, jak również za dowieziony grunt.

Odprowadzenie wód do istniejących zbiorników naturalnych i urządzeń odwadniających musi być poprzedzone uzgodnieniem z odpowiednimi instytucjami.

Odwodnienie wykopów

Technologia wykonania wykopu musi umożliwiać jego prawidłowe odwodnienie w całym okresie trwania robót ziemnych.

W czasie robót ziemnych należy zachować odpowiedni spadek podłużny rowków odwadniających, umożliwiających szybki odpływ wód z wykopu. Źródła wody odsłonięte przy wykonywaniu wykopów, należy ująć w rowy i/lub dreny. Wody opadowe i gruntowe należy odprowadzić poza teren pasa robót ziemnych.

6. KONTROLA JAKOŚCI ROBÓT

6.1. Ogólne zasady kontroli jakości robót

6.1.1 Program zapewnienia jakości

Do obowiązków Wykonawcy należy opracowanie i przedstawienie do aprobaty Inspektora nadzoru programu zapewnienia jakości, w którym przedstawi on zamierzony sposób wykonania robót, możliwości techniczne, kadrowe i organizacyjne gwarantujące wykonanie robót zgodnie z dokumentacją projektową, SST oraz poleceniami i ustaleniami przekazanymi przez Inspektora nadzoru.

Program zapewnienia jakości będzie zawierać:

część ogólną opisującą:

organizację wykonania robót, w tym terminie i sposób prowadzenia robót,

organizację ruchu na budowie wraz z oznakowaniem robót,

bhp,

wykaz zespołów roboczych, ich kwalifikacje i przygotowanie praktyczne,

wykaz osób odpowiedzialnych za jakość i terminowość wykonania poszczególnych elementów robót,

system (sposób i procedurę) proponowanej kontroli i sterowania jakością wykonywanych robót, wyposażenie w sprzęt i urządzenia do pomiarów i kontroli (opis laboratorium własnego lub laboratorium, któremu Wykonawca zamierza zlecić prowadzenie badań),

sposób oraz formę gromadzenia wyników badań laboratoryjnych, zapis pomiarów, nastaw mechanizmów sterujących, a także wyciąganych wniosków i zastosowanych korekt w procesie technologicznym, proponowany sposób i formę przekazywania tych informacji Inspektorowi nadzoru,

część szczegółową opisującą dla każdego asortymentu robót:

wykaz maszyn i urządzeń stosowanych na budowie z ich parametrami technicznymi oraz

wyposażeniem w mechanizmy do sterowania i urządzenia pomiarowo-kontrolne,

rodzaje i ilość środków transportu oraz urządzeń do magazynowania i załadunku materiałów, spoiw, lepiszczy, kruszyw itp.,

sposób zabezpieczenia i ochrony ładunków przed utratą ich właściwości w czasie transportu,

sposób i procedurę pomiarów i badań (rodzaj i częstotliwość, pobieranie próbek, legalizacja i sprawdzanie urządzeń itp.) prowadzonych podczas dostaw materiałów, wytwarzania mieszanek i wykonywania poszczególnych elementów robót,

sposób postępowania z materiałami i robotami nie odpowiadającymi wymaganiom.

6.1.2 Zasady kontroli jakości robót

Celem kontroli robót będzie takie sterowanie ich przygotowaniem i wykonaniem, aby osiągnąć założoną jakość robót.

Wykonawca jest odpowiedzialny za pełną kontrolę robót i jakości materiałów. Wykonawca zapewni odpowiedni system kontroli, włączając personel, laboratorium, sprzęt, zaopatrzenie i wszystkie urządzenia niezbędne do pobierania próbek i badań materiałów oraz robót.

Przed zatwierdzeniem systemu kontroli Inspektor nadzoru może zażądać od Wykonawcy przeprowadzenia badań w celu zademonstrowania, że poziom ich wykonania jest zadowalający. Wykonawca będzie przeprowadzać pomiary i badania materiałów oraz robót z częstotliwością zapewniającą stwierdzenie, że roboty wykonano zgodnie z wymaganiami zawartymi w dokumentacji projektowej i SST.

Minimalne wymagania co do zakresu badań i ich częstotliwości są określone w SST, normach i wytycznych. W przypadku, gdy nie zostały one tam określone, Inspektor nadzoru ustali jaki zakres kontroli jest konieczny, aby zapewnić wykonanie robót zgodnie z umową.

Wykonawca dostarczy Inspektorowi nadzoru świadectwa, że wszystkie stosowane urządzenia i sprzęt badawczy posiadają ważną legalizację, zostały prawidłowo wykalibrowane i odpowiadają wymaganiom norm określających procedury badań.

Inspektor nadzoru będzie mieć nieograniczony dostęp do pomieszczeń laboratoryjnych, w celu ich inspekcji.

Inspektor nadzoru będzie przekazywać Wykonawcy pisemne informacje o jakichkolwiek niedociągnięciach dotyczących urządzeń laboratoryjnych, sprzętu, zaopatrzenia laboratorium, pracy personelu lub metod badawczych. Jeżeli niedociągnięcia te będą tak poważne, że mogą wpłynąć ujemnie na wyniki badań, Inspektor nadzoru natychmiast wstrzyma użycie do robót badanych materiałów i dopuści je do użytku dopiero wtedy, gdy niedociągnięcia w pracy laboratorium Wykonawcy zostaną usunięte i stwierdzona zostanie odpowiednia jakość tych materiałów.

Wszystkie koszty związane z organizowaniem i prowadzeniem badań materiałów ponosi Wykonawca.

6.1.3 Pobieranie próbek

Próbki będą pobierane losowo. Zaleca się stosowanie statystycznych metod pobierania próbek, opartych na zasadzie, że wszystkie jednostkowe elementy produkcji mogą być z jednakowym prawdopodobieństwem wytypowane do badań.

Inspektor nadzoru będzie mieć zapewnioną możliwość udziału w pobieraniu próbek. Na zlecenie Inspektora nadzoru Wykonawca będzie przeprowadzać dodatkowe badania tych materiałów, które budzą wątpliwości co do jakości, o ile kwestionowane materiały nie zostaną przez Wykonawcę usunięte lub ulepszone z własnej woli. Koszty tych dodatkowych badań pokrywa Wykonawca tylko w przypadku stwierdzenia usterek; w przeciwnym przypadku koszty te pokrywa Zamawiający.

Pojemniki do pobierania próbek będą dostarczone przez Wykonawcę i zatwierdzone przez Inspektora nadzoru. Próbki dostarczone przez Wykonawcę do badań będą odpowiednio opisane i oznakowane, w sposób zaakceptowany przez Inspektora nadzoru.

6.1.4 Badania i pomiary

Wszystkie badania i pomiary będą przeprowadzone zgodnie z wymaganiami norm. W przypadku, gdy normy nie obejmują jakiegokolwiek badania wymaganego w SST, stosować można wytyczne krajowe, albo inne procedury, zaakceptowane przez Inspektora nadzoru.

Przed przystąpieniem do pomiarów lub badań, Wykonawca powiadomi Inspektora nadzoru o rodzaju, miejscu i terminie pomiaru lub badania. Po wykonaniu pomiaru lub badania, Wykonawca przedstawi na piśmie ich wyniki do akceptacji Inspektora nadzoru.

6.1.5 Raporty z badań

Wykonawca będzie przekazywać Inspektorowi nadzoru kopie raportów z wynikami badań jak najszybciej, nie później jednak niż w terminie określonym w programie zapewnienia jakości. Wyniki badań (kopie) będą przekazywane Inspektorowi nadzoru na formularzach według dostarczonego przez niego wzoru lub innych, przez niego zaaprobowanych.

Badania prowadzone przez Inspektora

Dla celów kontroli jakości i zatwierdzenia, Inspektor nadzoru uprawniony jest do dokonywania kontroli, pobierania próbek i badania materiałów u źródła ich wytwarzania i zapewniona mu będzie wszelka potrzebna do tego pomoc ze strony Wykonawcy i producenta materiałów.

Inspektor nadzoru, po uprzedniej weryfikacji systemu kontroli robót prowadzonego przez Wykonawcę, będzie oceniać zgodność materiałów i robót z wymaganiami SST na podstawie wyników badań dostarczonych przez Wykonawcę.

Inspektor nadzoru może pobierać próbki materiałów i prowadzić badania niezależnie od Wykonawcy, na swój koszt. Jeżeli wyniki tych badań wykażą, że raporty Wykonawcy są niewiarygodne, to Inspektor nadzoru poleci Wykonawcy lub zleci niezależnemu laboratorium przeprowadzenie powtórnych lub dodatkowych badań, albo oprze się wyłącznie na własnych badaniach przy ocenie zgodności materiałów i robót z dokumentacją projektową i SST. W takim przypadku, całkowite koszty powtórnych lub dodatkowych badań i pobierania próbek poniesione zostaną przez Wykonawcę.

6.1.6 Certyfikaty i deklaracje

Inspektor nadzoru może dopuścić do użycia tylko te materiały, które posiadają:

certyfi­kat na znak bezpieczeństwa wykazu­jący, że zapew­niono zgod­ność z kryte­riami tech­nicz­nymi okre­ślonymi na pod­sta­wie Polskich Norm, aprobat tech­nicz­nych oraz wła­ści­wych prze­pisów i dokumen­tów tech­nicz­nych, dekla­rację zgod­ności lub cer­tyfi­kat zgod­ności z:

Polską Normą,

aprobatą tech­nicz­ną, w przy­pad­ku wyro­bów, dla któ­rych nie usta­nowiono Polskiej Normy, je­żeli nie są objęte cer­tyfi­kacją okre­śloną w pkt. 1, i które speł­niają wymogi SST.

W przy­pad­ku mate­ria­łów, dla któ­rych ww. dokumen­ty są wyma­ga­ne przez SST, każda ich partia dostar­czona do robót bę­dzie po­siadać te dokumen­ty, okre­ślające w spo­sób jedno­znaczny jej cechy.

6.1.8 Dokumen­ty budowy

[1] Dziennik budowy

Dziennik budowy jest wyma­ga­nym dokumen­tem praw­nym obowią­zu­jącym Zamawia­jącego i Wykonawcę w okre­sie od prze­kaza­nia Wykonawcy terenu budowy do końca okre­su gwa­ran­cyj­nego. Odpowieszal­ność za pro­wa­dzenie dzien­nika budowy zgod­nie z obowią­zu­jącymi prze­pisami spo­czywa na Wykonawcy.

Za­pisy w dzien­niku budowy bę­dą dokonywane na bie­żąco i bę­dą doty­czyć prze­biegu robót, stanu bezpieczeństwa ludzi i mienia oraz tech­nicz­nej i gospo­darczej strony budowy.

Każdy zapis w dzien­niku budowy bę­dzie opatr­zony datą jego dokonania, pod­pi­sem osoby, która dokon­ała za­pisu, z po­da­niem jej imienia i nazwiska oraz sta­nowiska służ­bowego. Za­pisy bę­dą czytelne, dokonane trwałą tech­ni­ką, w porządku chro­nologicznym, bez­po­średnio jeden pod drugim, bez przerw.

Za­łączone do dzien­nika budowy proto­koły i inne dokumen­ty bę­dą ozna­czone kolejnym nume­rem za­łącznika i opatrzone datą i pod­pi­sem Wykonawcy i In­spektora nadzoru.

Do dzien­nika budowy należy wpisy­wać w szcze­gó­lności:

datę prze­kaza­nia Wykonawcy terenu budowy,

datę prze­kaza­nia przez Zamawia­jącego dokum­en­tacji projektowej,

uzgodnienie przez In­spektora nadzoru programu za­pew­nienia jako­ści i har­monogramów robót,

terminy rozpoczęcia i zakoń­czenia poszczególnych ele­mentów robót,

prze­bieg robót, trudności i przeszkody w ich pro­wa­dzeniu, okresy i przy­czyny przerw w robotach, uwagi i polecenia In­spektora nadzoru,

daty zarządzenia wstrzy­mania robót, z po­da­niem powodu,

zgłoszenia i daty odbiorów robót zanika­jących i ulega­jących zakryciu, czę­ściowych i ostatecznych odbiorów robót,

wyjaśnienia, uwagi i propozycje Wykonawcy,

stan pogody i tem­pe­ra­turę powie­trza w okre­sie wykonywania robót pod­le­ga­jących ogranicze­niom lub wyma­ga­niom w związku z warunkami klimatycznymi,

zgod­ność rzeczywistych warunków geotech­nicz­nych z ich opisem w dokum­en­tacji projektowej,

dane doty­czące czynności geode­zyj­nych (pomiarowych) dokony­wa­nych przed i w trakcie wykonywania robót,

dane doty­czące spo­so­bu wykonywania zabez­pie­czenia robót,

dane doty­czące jako­ści mate­ria­łów, pobierania próbek oraz wyniki prze­pro­wadzonych badań z po­da­niem kto je prze­pro­wadzał,

wyniki prób poszczególnych ele­mentów budowli z po­da­niem kto je prze­pro­wadzał,

inne istotne infor­ma­cje o prze­biegu robót.

Propozycje, uwagi i wyjaśnienia Wykonawcy, wpisane do dzien­nika budowy bę­dą przed­łożone In­spektorowi nadzoru do ustosunkowania się.

Decyzje In­spektora nadzoru wpisane do dzien­nika budowy Wykonawca pod­pi­suje z zaznaczeniem ich przy­ję­cia lub za­ję­ciem sta­nowiska.

Wpis projektanta do dzien­nika budowy obli­guje In­spektora nadzoru do ustosunkowania się.

Projektant nie jest jednak stroną umowy i nie ma uprawn­ie­nia do wyda­wania poleceń Wykonawcy robót.

Rejestr ob­miarów

Rejestr ob­miarów stanowi dokum­en­ten­to­wa­ny na rozliczenie faktycznego postępu każdego z ele­mentów robót. Ob­mia­ry wyko­na­nych robót prze­pro­wadza się w spo­sób ciągły w jed­nost­kach przy­ję­tych w kosztorysie i wpisuje do rejestru ob­miarów.

Dokumenty laboratoryjne

Dzienniki laboratoryjne, deklaracje zgodności lub certyfikaty zgodności materiałów, orzeczenia o jakości materiałów, recepty robocze i kontrolne wyniki badań Wykonawcy będą gromadzone w formie uzgodnionej w programie zapewnienia jakości. Dokumenty te stanowią załączniki do odbioru robót. Winny być udostępnione na każde życzenie Inspektora nadzoru.

Pozostałe dokumenty budowy

Do dokumentów budowy zalicza się, oprócz wymienionych w punktach [1]-[3], następujące dokumenty:

pozwolenie na realizację zadania budowlanego,
protokoły przekazania terenu budowy,
umowy cywilnoprawne z osobami trzecimi i inne umowy cywilnoprawne,
protokoły odbioru robót,
protokoły z narad i ustaleń,
korespondencję na budowie.

Przechowywanie dokumentów budowy

Dokumenty budowy będą przechowywane na terenie budowy w miejscu odpowiednio zabezpieczonym.

Zaginięcie któregośkolwiek z dokumentów budowy spowoduje jego natychmiastowe odtworzenie w formie przewidzianej prawem.

Wszelkie dokumenty budowy będą zawsze dostępne dla Inspektora nadzoru i przedstawiane do wglądu na życzenie Zamawiającego.

6.2 Badania i pomiary w czasie wykonywania robót ziemnych

Sprawdzenie odwodnienia

Sprawdzenie odwodnienia wykopu ziemnego polega na kontroli zgodności z wymaganiami specyfikacji określonymi w pkt. 5 oraz z dokumentacją projektową.

Szczególne uwagę należy zwrócić na:

właściwe ujęcie i odprowadzenie wód opadowych,
właściwe ujęcie i odprowadzenie wycieków wodnych.

Sprawdzenie jakości wykonania robót

Czynności wchodzące w zakres sprawdzania jakości wykonania robót określono w pkt. 6.1.

6.3 Badania do odbioru wykopu fundamentowego

6.3.1. Częstotliwość oraz zakres badań i pomiarów

Częstotliwość oraz zakres badań i pomiarów do odbioru wykopu ziemnego podaje tablica 3.

Tablica 3

Lp.	Badana cecha	Minimalna częstotliwość badań i pomiarów
1	Pomiar szerokości wykopu ziemnego	Pomiar taśmą, szablonem, łatą o długości 3 m i poziomą
2	Pomiar szerokości dna wykopu	
3	Pomiar rzędnych powierzchni wykopu ziemnego	
4	Pomiar pochylenia skarp	
5	Pomiar równości powierzchni wykopu	
6	Pomiar równości skarp	
7	Pomiar spadku podłużnego powierzchni wykopu	Pomiar niwelatorem rzędnych w odstępach co 20 m oraz w punktach wątpliwych

6.3.2. Szerokość wykopu ziemnego

Szerokość wykopu ziemnego nie może różnić się od szerokości projektowanej o więcej niż ± 10 cm.

Rzędne wykopu ziemnego

Rzędne wykopu ziemnego nie mogą różnić się od rzędnych projektowanych o więcej niż -3 cm lub +1 cm.

Pochylenie skarp

Pochylenie skarp nie może różnić się od pochylenia projektowanego o więcej niż 10% wartości pochylenia wyrażonego tangensem kąta.

Równość dna wykopu

Nierówności powierzchni dna wykopu mierzone łata 3-metrową nie mogą przekraczać 3 cm.

Równość skarp

Nierówności skarp, mierzone łata 3-metrową nie mogą przekraczać ± 10 cm.

6.4. Zasady postępowania z wadliwie wykonanymi robotami

Wszystkie materiały nie spełniające wymagań podanych w odpowiednich punktach specyfikacji, zostaną odrzucone. Jeśli materiały, nie spełniające wymagań zostaną wbudowane lub zastosowane, to na polecenie Inspektora nadzoru Wykonawca wymieni je na właściwe, na własny koszt.

Wszystkie roboty, które wykazują większe odchylenia cech od określonych w punktach 5 i 6 specyfikacji powinny być ponownie wykonane przez Wykonawcę na jego koszt.

Na pisemne wystąpienie Wykonawcy, Inspektor nadzoru może uznać wadę za nie mającą zasadniczego wpływu na jakość robót i ustali zakres i wielkość potrąceń za obniżoną jakość.

7. OBMIAR ROBÓT

7.1. Ogólne zasady obmiaru robót

Obmiar robót będzie określać faktyczny zakres wykonywanych robót, zgodnie z dokumentacją projektową i SST, w jednostkach ustalonych w kosztorysie.

Obmiaru robót dokonuje Wykonawca po pisemnym powiadomieniu Inspektora nadzoru o zakresie obmierzanych robót i terminie obmiaru, co najmniej na 3 dni przed tym terminem.

Wyniki obmiaru będą wpisane do książki obmiarów.

Jakikolwiek błąd lub przeoczenie (opuszczenie) w ilości podanych w kosztorysie ofertowym lub gdzie indziej w SST nie zwalnia Wykonawcy od obowiązku ukończenia wszystkich robót. Błędne dane zostaną poprawione wg ustaleń Inspektora nadzoru na piśmie.

Obmiar gotowych robót będzie przeprowadzony z częstotnością wymaganą do celu miesięcznej płatności na rzecz Wykonawcy lub w innym czasie określonym w umowie lub oczekiwanym przez Wykonawcę i Inspektora nadzoru.

7.2. Zasady określania ilości robót

Długości pomiędzy wyszczególnionymi punktami skrajnymi będą obmierzone poziomo wzdłuż linii osiowej.

Jeśli SST właściwe dla danych robót nie wymagają inaczej, objętości będą wyliczone w m^3 jako długość pomnożona przez średni przekrój wg objętości wykopu w stanie rodzinnym.

W przypadkach technicznie uzasadnionych, gdy ilości robót ziemnych obliczenie wg obmiaru w wykopie nie jest możliwe, należy je obliczać wg obmiaru na środkach transportowych lub nasypie z uwzględnieniem współczynnika spulchnienia gruntu, podanym w tablicy nr 1 z tym, że dolne wartości stosować w nasypach przed ich zagęszczeniem, a górne przy obliczaniu objętości na jednostkach transportowych.

Ilości, które mają być obmierzone wagowo, będą ważone w tonach lub kilogramach, zgodnie z wymaganiami SST.

7.3. Urządzenia i sprzęt pomiarowy

Wszystkie urządzenia i sprzęt pomiarowy, stosowany w czasie obmiaru robót będą zaakceptowane przez Inspektora nadzoru.

Urządzenia i sprzęt pomiarowy zostaną dostarczone przez Wykonawcę. Jeżeli urządzenia te lub sprzęt wymagają badań atestujących, to Wykonawca będzie posiadać ważne świadectwa legalizacji.

Wszystkie urządzenia pomiarowe będą przez Wykonawcę utrzymywane w dobrym stanie, w całym okresie trwania robót.

Wagi i zasady wdrażania

Wykonawca dostarczy i zainstaluje urządzenia wagowe odpowiadające odnośnym wymaganiom SST. Będzie utrzymywać to wyposażenie, zapewniając w sposób ciągły zachowanie dokładności wg norm zatwierdzonych przez Inspektora nadzoru.

Czas przeprowadzenia obmiaru

Obmiary będą przeprowadzone przed częściowym lub ostatecznym odbiorem odcinków robót, a także w przypadku występowania dłuższej przerwy w robotach.

Obmiar robót zanikających przeprowadza się w czasie ich wykonywania.

Obmiar robót podlegających zakryciu przeprowadza się przed ich zakryciem.

Roboty pomiarowe do obmiaru oraz nieodzwonne obliczenia będą wykonane w sposób zrozumiały i jednoznaczny.

Wymiary skomplikowanych powierzchni lub objętości będą uzupełnione odpowiednimi szkicami umieszczonymi w karcie książki obmiarów. W razie braku miejsca, szkice mogą być dołączone w formie oddzielnego załącznika do książki obmiarów, którego wzór zostanie uzgodniony z Inspektorem nadzoru.

8. ODBIÓR ROBÓT

8.1 Rodzaje odbiorów robót

W zależności od ustaleń odpowiednich SST, roboty podlegają następującym etapom odbioru: odbiorowi robót zanikających i ulegających zakryciu,

odbiorowi częściowemu,

odbiorowi ostatecznemu,

odbiorowi pogwarancyjnemu.

8.2 Odbiór robót zanikających i ulegających zakryciu

Odbiór robót zanikających i ulegających zakryciu polega na finalnej ocenie ilości i jakości wykonywanych robót, które w dalszym procesie realizacji ulegną zakryciu.

Odbiór robót zanikających i ulegających zakryciu będzie dokonany w czasie umożliwiającym wykonanie ewentualnych korekt i poprawek bez hamowania ogólnego postępu robót.

Odbioru robót dokonuje Inspektor nadzoru lub komisja powołana przez Zamawiającego.

Gotowość danej części robót do odbioru zgłasza Wykonawca wpisem do dziennika budowy i jednoczesnym powiadomieniem Inspektora nadzoru. Odbiór będzie przeprowadzony niezwłocznie, nie później jednak niż w ciągu 3 dni od daty zgłoszenia wpisem do dziennika budowy i powiadomienia o tym fakcie Inspektora nadzoru.

Jakość i ilość robót ulegających zakryciu ocenia Inspektor nadzoru na podstawie dokumentów zawierających komplet wyników badań laboratoryjnych i w oparciu o przeprowadzone pomiary, w konfrontacji z dokumentacją projektową, SST i uprzednimi ustaleniami.

8.3. Odbiór częściowy

Odbiór częściowy polega na ocenie ilości i jakości wykonanych części robót. Odbioru częściowego robót dokonuje się wg zasad, jak przy odbiorze ostatecznym robót. Odbioru robót dokonuje Inspektor nadzoru.

8.4. Odbiór ostateczny robót

Zasady odbioru ostatecznego robót

Odbiór ostateczny polega na finalnej ocenie rzeczywistego wykonania robót w odniesieniu do ich ilości, jakości i wartości.

Całkowite zakończenie robót oraz gotowość do odbioru ostatecznego będzie stwierdzona przez Wykonawcę wpisem do dziennika budowy z bezzwłocznym powiadomieniem na piśmie o tym fakcie Inspektora nadzoru.

Odbiór ostateczny robót nastąpi w terminie ustalonym w dokumentach umowy, licząc od dnia potwierdzenia przez Inspektora nadzoru zakończenia robót i przyjęcia dokumentów, o których mowa w punkcie 8.4.2.

Odbioru ostatecznego robót dokona komisja wyznaczona przez Zamawiającego w obecności Inspektora nadzoru i Wykonawcy. Komisja odbierająca roboty dokona ich oceny jakościowej na podstawie przedłożonych dokumentów, wyników badań i pomiarów, ocenie wizualnej oraz zgodności wykonania robót z dokumentacją projektową i SST.

W toku odbioru ostatecznego robót, komisja zapozna się z realizacją ustaleń przyjętych w trakcie odbiorów robót zanikających i ulegających zakryciu, zwłaszcza w zakresie wykonania robót uzupełniających i robót poprawkowych.

W przypadku stwierdzenia przez komisję, że jakość wykonywanych robót w poszczególnych asortymentach nieznacznie odbiega od wymaganej dokumentacją projektową i SST z uwzględnieniem tolerancji i nie ma większego wpływu na cechy eksploatacyjne obiektu i bezpieczeństwo ruchu, komisja dokona potrąceń, oceniając pomniejszoną wartość wykonywanych robót w stosunku do wymagań przyjętych w dokumentach umowy.

Dokumenty do odbioru ostatecznego

Podstawowym dokumentem do dokonania odbioru ostatecznego robót jest protokół odbioru ostatecznego robót, sporządzony wg wzoru ustalonego przez Zamawiającego.

Do odbioru ostatecznego Wykonawca jest zobowiązany przygotować następujące dokumenty: dokumentację projektową z naniesionymi zmianami oraz dodatkową, jeśli została sporządzona w trakcie realizacji umowy,

szczegółowe specyfikacje techniczne (podstawowe z dokumentów umowy i ew. uzupełniające lub zamienne),

recepty i ustalenia technologiczne,

dzienniki budowy i książki obmiarów (oryginały),

wyniki pomiarów kontrolnych oraz badań i oznaczeń laboratoryjnych, zgodne z SST i ew. PZJ,

deklaracje zgodności lub certyfikaty zgodności wbudowanych materiałów, zgodnie z SST i ew. PZJ,

opinię technologiczną sporządzoną na podstawie wszystkich wyników badań i pomiarów

załączonych dokumentów odbioru, wykonanych zgodnie z SST i PZJ,

rysunki (dokumentacje) na wykonanie robót towarzyszących (np. na przełożenie linii telefonicznej, energetycznej, gazowej, oświetlenia itp.) oraz protokoły odbioru i przekazania tych robót właścicielom urządzeń,

geodezyjną inwentaryzację powykonawczą robót i sieci uzbrojenia terenu,

kopię mapy zasadniczej powstałej w wyniku geodezyjnej inwentaryzacji powykonawczej.

W przypadku, gdy wg komisji, roboty pod względem przygotowania dokumentacyjnego nie będą gotowe do odbioru ostatecznego, komisja w porozumieniu z Wykonawcą wyznaczy ponowny termin odbioru ostatecznego robót.

Wszystkie zarządzone przez komisję roboty poprawkowe lub uzupełniające będą zestawione wg wzoru ustalonego przez Zamawiającego.

Termin wykonania robót poprawkowych i robót uzupełniających wyznaczy komisja i stwierdzi ich wykonanie.

8.5. Odbiór pogwarancyjny

Odbiór pogwarancyjny polega na ocenie wykonanych robót związanych z usunięciem wad zaistniałych w okresie gwarancyjnym.

Odbiór pogwarancyjny będzie dokonany na podstawie oceny wizualnej obiektu z uwzględnieniem zasad opisanych w punkcie 8.4. „Odbiór ostateczny robót”.

9. PODSTAWA PŁATNOŚCI

Ustalenia ogólne

Podstawą płatności jest cena jednostkowa skalkulowana przez Wykonawcę za jednostkę obmiarową ustaloną dla danej pozycji kosztorysu.

Dla pozycji kosztorysowych wycenionych ryczałtowo podstawą płatności jest wartość (kwota) podana przez Wykonawcę w danej pozycji kosztorysu.

Cena jednostkowa lub kwota ryczałtowa pozycji kosztorysowej będzie uwzględniać wszystkie czynności, wymagania i badania składające się na jej wykonanie, określone dla tej roboty w SST i w dokumentacji projektowej.

Ceny jednostkowe lub kwoty ryczałtowe robót będą obejmować:

robocizną bezpośrednią wraz z towarzyszącymi kosztami,

wartość zużytych materiałów wraz z kosztami zakupu, magazynowania, ewentualnych ubytków i transportu na teren budowy,

wartość pracy sprzętu wraz z towarzyszącymi kosztami,

koszty pośrednie, zysk kalkulacyjny i ryzyko.

Ceny jednostkowe mogą być waloryzowane zgodnie z ustaleniami umownymi. Do cen jednostkowych nie należy wliczać podatku VAT.

Organizacja ruchu

Koszty związane z organizacją ruchu obejmują:

a) opracowanie oraz uzgodnienie z Inspektorem nadzoru i odpowiednimi instytucjami, projektu organizacji

ruchu na czas trwania budowy, wraz z dostarczeniem kopii projektu Inspektora nadzoru i wprowadzeniem dalszych zmian i uzgodnień wynikających z postępu robót, ustawienie tymczasowego oznakowania i oświetlenia, zgodnie z wymaganiami bezpieczeństwa ruchu,

opłaty/dzierżawy terenu,

przygotowanie terenu,

konstrukcję tymczasowej nawierzchni, ramp, chodników, krawężników, barier, oznakowań i drenażu,

tymczasową przebudowę urządzeń obcych.

Koszt utrzymania organizacji ruchu:

a) oczyszczanie, przestawienie, przykrycie i usunięcie tymczasowych oznakowań pionowych, poziomych, barier i świateł.

Koszt uruchomienia i likwidacji dotyczących organizacji ruchu obejmuje:

usunięcie wbudowanych materiałów i oznakowania,

doprowadzenie terenu do stanu pierwotnego,

koszty związane z organizacją ruchu publicznego.

10. PRZEPISY ZWIĄZANE

Normy

PN-B-02480 Grunty budowlane. Określenia. Symbole. Podział i opis gruntów.

PN-B-04452 Grunty budowlane. Badania polowe.

PN-B-04481 Grunty budowlane. Badania próbek gruntów.

PN-B-04493 Grunty budowlane. Oznaczanie kapilarności biernej.

BN-77/8931-12 Oznaczanie wskaźnika zagęszczenia gruntu.

PN-B-06050 Roboty ziemne budowlane. Wymagania w zakresie wykonywania i badania przy odbiorze.

Inne dokumenty

Ustawa z dnia 7 lipca 1994 r. - Prawo budowlane (Dz. U. z 2002 r. Nr 106 poz. 1126) z późniejszymi zmianami (ostatnia zmiana z 2003 r. Dz. U. Nr 80 poz. 718).

Rozporządzenie Ministra Infrastruktury z dnia 26.06.2002 r. w sprawie dziennika budowy, montażu i rozbiórki tablicy informacyjnej oraz ogłoszenia zawierającego dane dotyczące bezpieczeństwa pracy i ochrony zdrowia (Dz. U. z 2002 r. Nr 108 poz. 953).

Rozporządzenie Ministra Infrastruktury z dnia 6 lutego 2003 r. w sprawie bezpieczeństwa i higieny pracy podczas wykonywania robót budowlanych (Dz. U. z 2003 r. Nr 48 poz. 401).

SST.3 – SZCZEGÓŁOWA SPECYFIKACJA TECHNICZNA

BETONOWANIE (Kod CPV 45262300-4) , BETONOWANIE

KONSTRUKCJI (Kod CPV 45262311-4)

1. CZĘŚĆ OGÓLNA

1.1. Nazwa nadana zamówieniu przez zamawiającego

Przedmiotem inwestycji są prace budowlane dla zadania

PRZEBUDOWA Z ROZBUDOWĄ BUDYNKU A1 I A2 POD USŁUGI KULTURY I GASTRONOMII, PRZEBUDOWA BUDYNKU B1 ZE ZMIANĄ SPOSOBU UŻYTKOWANIA NA FUNKCJE MAGAZYNOWE, PRZEBUDOWA BUDYNKU B2 ZE ZMIANĄ FUNKCJI NA USŁUGI KULTURY I MAGAZYNOWE WRAZ Z INFRASTRUKTURĄ ZEWNĘTRZNĄ DLA INWESTYCJI POD NAZWĄ DZIEDZICTWO PIERWSZYCH PIASTÓW- ROZBUDOWA INFRASTRUKTURY MAGAZYNOWO-KONSERWATORSKO-WYSTAWIENNICZEJ MUZEUM PIERWSZYCH PIASTÓW NA LEDNICY

1.2. Przedmiot ST

Przedmiotem niniejszej szczegółowej specyfikacji technicznej (SST) są wymagania dotyczące wykonania i odbioru robót związanych z wykonaniem konstrukcji betonowych i żelbetowych w obiektach kubaturowych. Uwaga: Niniejsza specyfikacja nie obejmuje przygotowania i montażu zbrojenia konstrukcji cementowych, dla którego warunki wykonania i odbioru podano w SST „Zbrojenie - Przygotowanie i montaż zbrojenia, kod CPV 45262310.”

1.3. Zakres stosowania SST

Niniejsza specyfikacja techniczna jest dokumentem przetargowym i kontraktowym przy zleceniu i realizacji robót wymienionych w pkt. 1.2., a objętych zamówieniem określonym w pkt. 1.8.

Odstępstwa od wymagań podanych w niniejszej specyfikacji mogą mieć miejsce tylko w przypadkach prostych robót o niewielkim znaczeniu, dla których istnieje pewność, że podstawowe wymagania będą spełnione przy zastosowaniu metod wykonania wynikających z doświadczenia oraz uznanych reguł i zasad sztuki budowlanej oraz przy uwzględnieniu przepisów bhp.

1.4. Przedmiot i zakres robót objętych ST

Specyfikacja dotyczy zasad prowadzenia robót związanych z wykonywaniem konstrukcji betonowych i żelbetowych w obiektach kubaturowych (za wyjątkiem przygotowania i montażu zbrojenia). Specyfikacja dotyczy wszystkich czynności mających na celu wykonanie robót związanych z:

- przygotowaniem mieszanki betonowej,
- wykonaniem rusztowań,
- wykonaniem deskowań wraz z usztywnieniem,
- układaniem i zagęszczaniem mieszanki betonowej,
- pielęgnacją betonu.

1.5. Określenia podstawowe

Określenia podane w niniejszej Specyfikacji są zgodne z odpowiednimi normami oraz określeniami podanymi w ST „Wymagania ogólne”, Kod CPV 45000000-7, pkt 1.4., a także podanymi poniżej:

Beton zwykły - beton o gęstości powyżej 1,8 t/m³ wykonany z cementu, wody, kruszywa mineralnego o frakcjach piaskowych i grubszych oraz ewentualnych dodatków mineralnych i domieszek chemicznych.

Mieszanka betonowa - mieszanka wszystkich składników przed związaniem betonu. Zaczyn cementowy - mieszanka cementu i wody.

Zaprawa - mieszanka cementu, wody, składników mineralnych i ewentualnych dodatków przechodzących przez sito kontrolne o boku oczka kwadratowego 2 mm.

Nasiąkliwość betonu - stosunek masy wody, którą zdolny jest wchłoniąć beton, do jego masy w stanie suchym.

Stopień wodoszczelności - symbol literowo-liczbowy (np. W8) klasyfikujący beton pod względem przepuszczalności wody. Liczba po literze W oznacza dziesięciokrotną wartość ciśnienia wody w MPa, działającego na próbki betonowe.

Stopień mrozoodporności - symbol literowo-liczbowy (np. F150) klasyfikujący beton pod względem jego odporności na działania mrozu. Liczba po literze F oznacza wymaganą liczbę cykli zamrażania i odmrażania próbek betonowych.

Klasa betonu - symbol literowo-liczbowy (np. C25/30) klasyfikujący beton pod względem jego wytrzymałości na ściskanie. Liczba po literze C oznacza wytrzymałość charakterystyczną w MPa;

25- wytrzymałość charakterystyczna w MPa przy ściskaniu próbki walcowej o średnicy 15 cm i wysokości 30 cm,

30- wytrzymałość charakterystyczna w MPa przy ściskaniu próbki sześciennnej o wymiarach boków 15 x 15 x 15 cm.

Wytrzymałość charakterystyczna betonu na ściskanie C - wytrzymałość (zapewniona z 95-proc. prawdopodobieństwem) uzyskania w wyniku badania na ściskanie kostek sześciennych o boku 150 mm, wykonanych, przechowywanych i badanych zgodnie z normą PN-EN 12390-3:2009.

1.6. Ogólne wymagania dotyczące robót

Wykonawca robót jest odpowiedzialny za jakość ich wykonania oraz za zgodność z dokumentacją projektową, specyfikacjami technicznymi i poleceniami Inspektora nadzoru. Ogólne wymagania dotyczące robót wykonywanych na tej budowie podano w ST „Wymagania ogólne” Kod CPV 45000000-7, pkt 1.5.

1.7. Dokumentacja wykonania konstrukcji betonowych i żelbetowych w obiektach kubaturowych

Roboty betonowe i żelbetowe należy wykonać na podstawie dokumentacji, której wykaz oraz podstawy prawne ich sporządzania podano w ST „Wymagania Ogólne” Kod CPV 45000000-7, pkt 1.6.

2. WYMAGANIA DOTYCZĄCE WŁAŚCIWOŚCI MATERIAŁÓW

2.1. Ogólne wymagania dotyczące właściwości materiałów, ich pozyskiwania i składowania podano w ST „Wymagania ogólne” Kod CPV 45000000-7, pkt 2

Wszystkie materiały do wykonania konstrukcji betonowych i żelbetowych powinny odpowiadać wymaganiom zawartym w dokumentach odniesienia (normach, aprobatkach technicznych).

Beton fundamentów klasy C30/37 W8, stal zbrojeniowa BSt500, otulina dola c=70mm, otulina górna i boczne c=50mm

Beton pozostałych elementów żelbetowych klasy C25/30, stal zbrojeniowa BSt500, otulina c=30mm

2.2. Składniki mieszanki betonowej

2.2.1. Cement - wymagania i badania

Do wykonania betonów klasy C8/10 i wyższych powinien być stosowany cement portlandzki CEM I do CEM V klasy 32,5 ; 42,5 ; 52,5 spełniający wymagania PN-EN 197-1:2002. Te trzy klasy dzielą się w zależności od swej wytrzymałości wczesnej na cement o normalnej wytrzymałości wczesnej (oznaczenie symbolem N)

- 32,5 N
- 42,5 N
- 52,5 N

oraz na cement o wysokiej wytrzymałości wczesnej (oznaczenie symbolem R)

- 32R
- 42,5R
- 52,5R

Stosowane cementy powinny charakteryzować się następującym składem:

- zawartość krzemianu trójwapniowego alitu (C3S) do 60%,
- zawartość alkaliów do 0,6%,
- zawartość alkaliów pod warunkiem zastosowania kruszywa niereaktywnego do 0,9%,
- zawartość C4AF + 2 x C3A < 20%,
- zawartość glinianu trójwapniowego C3A < 7%.

Cement pochodzący z każdej dostawy musi spełniać wymagania zawarte w PN-EN 197-1:2002. Przed użyciem cementu do wykonania mieszanki betonowej należy przeprowadzić kontrolę obejmującą:

- oznaczenie wytrzymałości wg PN-EN 196-1,
- oznaczenie czasu wiązania wg PN-EN 196-3, 196-3+A1:2009,
- oznaczenie zmiany objętości wg PN-EN 196-3, 196-3+A1:2009,
- sprawdzenie zawartości grudek cementu nie dających się roznieść w palcach i nie rozpadających się w wodzie.

Wyniki badań powinny spełniać następujące wymagania:

- początek wiązania najwcześniej po upływie 60 minut,
- koniec wiązania najpóźniej po upływie 10 godz.,
- oznaczenie zmiany objętości: nie więcej niż 8 mm.

Nie dopuszcza się występowania w cemencie portlandzkim normalnie i szybko twardniejącym, większej niż 20% ciężaru cementu ilości grudek niedających się roznieść w palcach i nierozpadających się w wodzie.

Grudki należy usunąć poprzez przesianie przez sito o boku oczka kwadratowego 2 mm. W przypadku, gdy wymienione badania wykażą niezgodność z normami, cement nie może być użyty do wykonania betonu.

Magazynowanie:

- cement pakowany (workowany) - składy otwarte (wydzielone miejsca zadaszone na otwartym terenie, zabezpieczone z boków przed opadami) lub magazyny zamknięte (budynki lub pomieszczenia o szczelnym dachu i ścianach);
- cement luzem - magazyny specjalne (zbiorniki stalowe lub żelbetowe przystosowane do pneumatycznego załadunku i wyładunku cementu luzem, zaopatrzone w urządzenia do przeprowadzania kontroli objętości cementu znajdującego się w zbiorniku lub otwory do przeprowadzania kontroli objętości cementu, włączy do czyszczenia oraz klamry na wewnętrznych ścianach).

Podłoża składów otwartych powinny być twarde i suche, odpowiednio pochylone, zabezpieczające cement przed ściekami wody deszczowej i zanieczyszczeń. Podłogi magazynów zamkniętych powinny być suche i czyste, zabezpieczające cement przed zawilgoceniem i zanieczyszczeniem.

Dopuszczalny okres przechowywania cementu zależny jest od miejsca przechowywania. Cement nie może być użyty do betonu po okresie:

- 10 dni, w przypadku przechowywania go w zadaszonych składach otwartych,
- po upływie terminu trwałości podanego przez wytwórnę, w przypadku przechowywania w składach zamkniętych.

Każda partia cementu, dla której wydano oddzielne świadectwo jakości powinna być

przechowywana osobno w sposób umożliwiający jej łatwe rozróżnienie.

2.2.2. Kruszywo

Kruszywo do betonu powinno charakteryzować się stałością cech fizycznych i jednorodnością uziarnienia pozwalającą na wykonanie partii betonu o stałej jakości.

Poszczególne rodzaje i frakcje kruszywa muszą być na placu oddzielnie składowane, na umocnionym i czystym podłożu w sposób uniemożliwiający mieszanie się.

Kruszywa grube powinny spełniać wymagania norm PN-EN 932 oraz PN-EN 933. W kruszywie grubym nie dopuszcza się grudek gliny. W kruszywie grubszym zawartość podziarna nie powinna przekraczać 5%, a nadziarna 10%. Ziarna kruszywa nie powinny być większe niż:

- 1/3 najmniejszego wymiaru przekroju poprzecznego elementu betonowego,
- 3/4 odległości w świetle między prętami zbrojenia, leżącymi w jednej płaszczyźnie prostopadłej do kierunku betonowania.

Do betonów klas C25/30 i wyższych należy stosować wyłącznie grysy granitowe lub bazaltowe marki 50, o maksymalnym wymiarze ziarna 16 mm.

Stosowanie grysów z innych skał dopuszcza się pod warunkiem, że zostały one zbadane w placówce badawczej wskazanej przez zamawiającego, a wyniki badań spełniają wymagania dotyczące grysów granitowych i bazaltowych. Grysy powinny odpowiadać następującym wymaganiom:

- zawartość pyłów mineralnych - do 1 %,
- zawartość ziaren nieforemnych (to jest wydłużonych płaskich) - do 20%,
- wskaźnik rozkruszenia:
 - dla grysów granitowych - do 16%,
 - dla grysów bazaltowych i innych - do 8%,
- nasiąkliwość - do 1,2%,
- mrozoodporność według metody bezpośredniej - do 2%,
- mrozoodporność wg zmodyfikowanej metody bezpośredniej do 10%,
- reaktywność alkaliczna z cementem określona wg normy PN-EN 480-12:2006(u) - 480-12:2008 nie powinna wywoływać zwiększenia wymiarów liniowych ponad 0,1%,
- zawartość związków siarki - do 0,1%,
- zawartość zanieczyszczeń obcych - do 0,25%,
- zawartość zanieczyszczeń organicznych, nie dających barwy ciemniejszej od wzorcowej.

Kruszywem drobnym powinny być piaski o uziarnieniu do 2 mm pochodzenia rzeczno lub kompozycja piasku rzeczno i kopalnianego uszlachetnionego.

Zawartość poszczególnych frakcji w stosie okruszowym piasku powinna się mieścić w granicach:

- do 0,25 mm - 14-19%,
- do 0,50 mm - 33-48%,
- do 1,00 mm - 53-76%.

Piasek powinien spełniać następujące wymagania:

- zawartość pyłów mineralnych - do 1,5%,
- reaktywność alkaliczna z cementem określona wg normy PN-EN 480-12:2006(u) - 480-12:2008 nie powinna wywoływać zwiększenia wymiarów liniowych ponad 0,1%,
- zawartość związków siarki - do 0,2%,
- zawartość zanieczyszczeń obcych - do 0,25%,
- zawartość zanieczyszczeń organicznych - nie dająca barwy ciemniejszej od wzorcowej,
- w kruszywie drobnym nie dopuszcza się grudek gliny.

Piasek pochodzący z każdej dostawy musi być poddany badaniom obejmującym:

- oznaczenie składu ziarnowego wg normy PN-EN 933-1:2000 lub PN-EN 933-2:1999,
- oznaczenie zawartości zanieczyszczeń obcych wg normy PN-EN 933-7:2000,
- oznaczenie zawartości grudek gliny, które oznacza się podobnie, jak zawartość zanieczyszczeń obcych,
- oznaczenie zawartości pyłów mineralnych wg normy PN-EN 933-8:2001, PN-EN 933-9:2001 lub PN-EN 933-10:2002 - 933-9:2009

Dostawca kruszywa jest zobowiązany do przekazania dla każdej partii kruszywa wyników jego pełnych badań wg normy PN-EN 932 i PN-EN 933 oraz wyników badania specjalnego dotyczące reaktywności alkalicznej w terminach przewidzianych przez Inspektora nadzoru.

W przypadku, gdy kontrola wykaże niezgodność cech danego kruszywa z wymaganiami normy PN-EN 932 i PN-EN 933, użycie takiego kruszywa może nastąpić po jego uszlachetnieniu (np. przez płukanie lub dodanie odpowiednich frakcji kruszywa) i ponownym sprawdzeniu. Należy prowadzić bieżącą kontrolę wilgotności kruszywa wg normy PN-EN 1097-6:2002 dla korygowania receptury roboczej betonu.

2.2.3. Woda

Do przygotowania mieszanki betonowej i skrapiania podłoża stosować można wodę odpowiadającą wymaganiom normy PN-EN 1008-1:2004 „Woda zarobowa do betonu. Specyfikacja pobierania próbek, badanie i ocena przydatności wody zarobowej do betonu, w tym wody odzyskanej z procesów produkcji betonu”. Bez badań laboratoryjnych można stosować wodociągową wodę pitną.

Niedozwolone jest użycie wód ściekowych, kanalizacyjnych, bagiennych oraz wód zawierających tłuszcze organiczne, oleje i muł.

2.2.4. Domieszki i dodatki do betonu

Zaleca się stosowanie do mieszanek betonowych domieszek chemicznych o działaniu:

- napowietrzającym,
- uplastyczniającym,
- przyspieszającym lub opóźniającym wiązanie. Dopuszcza się stosowanie domieszek kompleksowych:

- napowietrzająco-uplastyczniających,
- przyspieszająco-uplastyczniających.

Domieszki do betonów muszą mieć aprobaty, wydane przez Instytut Techniki Budowlanej lub Instytut Dróg i Mostów oraz posiadać atest producenta.

2.3. Beton

Beton do konstrukcji obiektów kubaturowych musi spełniać następujące wymagania:

- nasiąkliwość - do 5%; badanie wg normy PN-EN 206-1:2003,
- mrozoodporność - ubytek masy nie większy od 5%, spadek wytrzymałości na ściskanie nie większy niż 20% po 150 cyklach zamrażania i odmrażania (F150); badanie wg normy PN-EN 206-1:2003,
- wodoszczelność - większa od 0,8MPa (W8),
- wskaźnik wodno-cementowy (w/c) - ma być mniejszy od 0,5.

Skład mieszanki betonowej powinien być ustalony zgodnie z normą PN-EN 206-1:2003 tak, aby przy najmniejszej ilości wody zapewnić szczelne ułożenie mieszanki w wyniku zagęszczania przez wibrowanie. Skład mieszanki betonowej ustala laboratorium Wykonawcy lub wytwórni betonów i wymaga on zatwierdzenia przez Inspektora nadzoru.

Stosunek poszczególnych frakcji kruszywa grubego ustalany doświadczalnie powinien odpowiadać najmniejszej jamistości.

Zawartość piasku w stosie okruszowym powinna być jak najmniejsza i jednocześnie zapewniać niezbędną urabialność przy zagęszczeniu przez wibrowanie oraz nie powinna być większa niż 42% przy kruszywie grubym do 16 mm.

Optymalną zawartość piasku w mieszance betonowej ustala się następująco:

- z ustalonym składem kruszywa grubego wykonuje się kilka (3-5) mieszanek betonowych o ustalonym teoretycznie stosunku w/c i o wymaganej konsystencji zawierających różną, ale nie większą od dopuszczalnej, ilość piasku,
- za optymalną ilość piasku przyjmuje się taką, przy której mieszanka betonowa zagęszczona przez wibrowanie charakteryzuje się największą masą objętościową.

Wartość parametru A do wzoru Bolomey'a stosowanego do wyznaczenia wskaźnika w/c charakteryzującego mieszankę betonową należy określić doświadczalnie. Współczynnik ten wyznacza się na podstawie uzyskanych wytrzymałości betonu z mieszanek o różnych wartościach w/c (mniejszych i większych od wartości przewidywanej teoretycznie) wykonanych ze stosowanych materiałów. Dla teoretycznego ustalenia wartości wskaźnika w/c w mieszance można skorzystać z wartości parametru A podawanego w literaturze fachowej.

Maksymalne ilości cementu w zależności od klasy betonu są następujące:

- 400 kg/m³ - dla betonu klas B25 i B30,
- 450 kg/m³ - dla betonu klas B35 i wyższych.

Przy projektowaniu składu mieszanki betonowej zagęszczanej przez wibrowanie i dojrzewającej w warunkach naturalnych (średnia temperatura dobową nie niższa niż 10°C), średnią wymaganą wytrzymałość na ściskanie należy określić jako równą 1,3 C (gdzie C - wytrzymałość charakterystyczna w MPa).

Zawartość powietrza w mieszance betonowej badana metodą ciśnieniową wg normy PN-EN 206-1:2003 nie powinna przekraczać:

- wartości 2% - w przypadku niestosowania domieszek napowietrzających,
- wartości 3,5[^]5,5% - dla betonu narażonego na czynniki atmosferyczne, przy uziarnieniu kruszywa do 16 mm,
- wartości 4,5[^]6,5% - dla betonu narażonego na stały dostęp wody przed zamrożeniem przy uziarnieniu kruszywa do 16 mm.

Konsystencja mieszanek betonowych powinna być nie rzadsza od plastycznej, oznaczonej w normie symbolem K-3. Sprawdzanie konsystencji mieszanki przeprowadza się podczas projektowania jej składu i następnie przy wytwarzaniu. Dopuszcza się dwie metody badania:

- metodą Ve-Be,
- metodą stożka opadowego.

Różnice pomiędzy założoną konsystencją mieszanki a kontrolowaną metodami określonymi w normie PN-EN 206-1:2003 nie mogą przekraczać:

- $\pm 20\%$ wartości wskaźnika Ve-Be,
- ± 10 mm przy pomiarze stożkiem opadowym.

Pomiaru konsystencji mieszanek K1 do K3 (wg normy PN-EN 206-1:2003) trzeba dokonać aparatem Ve-Be.

Dla konsystencji plastycznej K3 dopuszcza się na budowie pomiar przy pomocy stożka opadowego.

2.4. Warunki przyjęcia na budowę materiałów i wyrobów do robót betonowych

Materiały i wyroby do robót betonowych mogą być przyjęte na budowę, jeśli spełniają następujące warunki:

- są zgodne z ich wyszczególnieniem i charakterystyką podaną w dokumentacji projektowej i specyfikacji technicznej (szczegółowej),
- są właściwie opakowane, firmowo zamknięte (bez oznak naruszenia zamknięć) i oznakowane (pełna nazwa wyrobu, ewentualnie nazwa handlowa oraz symbol handlowy wyrobu),
- spełniają wymagane właściwości wskazane odpowiednimi dokumentami odniesienia,
- producent dostarczył dokumenty świadczące o dopuszczeniu do obrotu i powszechnego lub jednostkowego zastosowania wyrobów oraz karty techniczne (katalogowe) wyrobów lub firmowe wytyczne (zalecenia) stosowania wyrobów,
- spełniają wymagania wynikające z ich terminu przydatności do użycia.

Przyjęcie materiałów i wyrobów na budowę powinno być potwierdzone wpisem do dziennika budowy lub protokołem przyjęcia materiałów.

2.5. Warunki przechowywania materiałów i wyrobów do robót betonowych

Materiały i wyroby do robót betonowych powinny być przechowywane i magazynowane zgodnie z instrukcją producenta oraz wymaganiami odpowiednich dokumentów odniesienia tj. norm bądź aprobat technicznych.

Pomieszczenie magazynowe do przechowywania materiałów i wyrobów opakowanych powinno być kryte, suche oraz zabezpieczone przed zawilgoceniem, opadami atmosferycznymi, przemarznięciem i przed działaniem promieni słonecznych.

Wyroby konfekcjonowane powinny być przechowywane w oryginalnych, zamkniętych opakowaniach w temperaturze powyżej $+5^{\circ}\text{C}$ a poniżej $+35^{\circ}\text{C}$. Wyroby pakowane w worki powinny być układane na paletach lub drewnianej wentylowanej podłodze, w ilości warstw nie większej niż 10.

Jeżeli nie ma możliwości poboru wody na miejscu wykonywania robót, to wodę należy przechowywać w szczelnych i czystych pojemnikach lub cysternach. Nie wolno przechowywać wody w opakowaniach po środkach chemicznych lub w takich, w których wcześniej przetrzymywano materiały mogące zmienić skład chemiczny wody.

3. WYMAGANIA DOTYCZĄCE SPRZĘTU, MASZYN I NARZĘDZI

3.1. Ogólne wymagania dotyczące sprzętu podano w ST „Wymagania ogólne”, Kod CPV 45000000-7, pkt 3

3.2. Sprzęt do wykonywania robót betonowych

Wykonawca jest zobowiązany do używania takiego sprzętu i narzędzi, które nie spowodują niekorzystnego wpływu na jakość materiałów i wykonywanych robót oraz będą przyjazne dla środowiska.

3.2.1. Dozowanie składników

Dozatory muszą mieć aktualne świadectwo legalizacji. Składniki muszą być dozowane wagowo.

3.2.2. Mieszanie składników

Mieszanie składników musi odbywać się wyłącznie w betoniarkach o wymuszonym działaniu (zabrania się stosować mieszarek wolnospadowych).

3.2.3. Transport mieszanki betonowej

Do transportu zewnętrznego mieszanek betonowych należy stosować mieszalniki samochodowe (tzw. „gruszki”). Ilość „gruszek” należy dobrać tak, aby zapewnić wymaganą szybkość betonowania z uwzględnieniem odległości dowozu, czasu twardnienia betonu oraz koniecznej rezerwy w przypadku awarii samochodu. Niedozwolone jest stosowanie samochodów skrzyniowych ani wywrotek.

3.2.4. Podawanie mieszanki

Do podawania mieszanek należy stosować pojemniki lub pompy do podawania mieszanek plastycznych. Dopuszcza się także przenośniki taśmowe jednosekcyjne do podawania mieszanki na odległość nie większą niż 10 m.

3.2.5. Zagęszczanie

Do zagęszczania mieszanki betonowej stosować wibratory węgłne o częstotliwości min. 6000 drgań/min. z buławami o średnicy nie większej od 0,65 odległości między prętami zbrojenia krzyżującymi się w płaszczyźnie poziomej.

Belki i łąty wibracyjne stosowane do wyrównywania powierzchni betonu powinny charakteryzować się jednakowymi drganiami na całej długości.

4. WYMAGANIA DOTYCZĄCE TRANSPORTU

4.1. Ogólne wymagania dotyczące transportu podano w ST „Wymagania ogólne”, Kod CPV 45000000-7, pkt 4

4.2. Transport cementu i przechowywanie cementu - wg PN-EN 197-1:2002

- Cement wysyłany w opakowaniu powinien być pakowany w worki papierowe WK co najmniej trzywarstwowe wg PN-EN 197-1:2002.
- Masa worka z cementem powinna wynosić 50 ± 2 kg. Kolory rozpoznawcze worków oraz napisy na workach powinny być zgodne z PN-EN 197-1:2002.
- Dla cementu luzem należy stosować cementowagony i cementosamochody wyposażone we wsypy umożliwiające grawitacyjne napełnianie zbiorników i urządzenie do ładowania i wyładowania cementu. Cement wysyłany luzem powinien mieć identyfikator zawierający dane zgodnie z PN-EN 197-1:2002. Do każdej partii dostarczanego cementu powinien być dołączony dokument dostawy zawierający dane oraz sygnaturę odbiorczą kontroli jakości wg PN-B-197-1:2002.

4.3. Magazynowanie kruszywa

Kruszywo należy przechowywać na dobrze zagęszczonym i odwodnionym podłożu w warunkach zabezpieczających je przed rozfrakcjonowaniem, zanieczyszczeniem oraz zmieszaniem z kruszywem innych klas petrograficznych, asortymentów, marek i gatunków.

4.4. Ogólne zasady transportu masy betonowej

Masę betonową należy transportować środkami nie powodującymi segregacji ani zmian w składzie masy w stosunku do stanu początkowego.

Masę betonową można transportować mieszalnikami samochodowymi („gruszkami”). Ilość gruszek należy dobrać tak, aby zapewnić wymaganą szybkość betonowania z uwzględnieniem odległości dowozu, czasu twardnienia betonu oraz koniecznej rezerwy w przypadku awarii samochodu. Niedozwolone jest stosowanie samochodów skrzyniowych ani wywrotek.

Czas trwania transportu i jego organizacja powinny zapewniać dostarczenie do miejsca, układania masy betonowej o takim stopniu ciekłości, jaki został ustalony dla danego sposobu zagęszczenia i rodzaju konstrukcji.

Czas transportu i wbudowania mieszanki nie powinien być dłuższy niż:

- 90 minut przy temperaturze otoczenia $+15^{\circ}\text{C}$
- 70 minut przy temperaturze otoczenia $+20^{\circ}\text{C}$
- 30 minut przy temperaturze otoczenia $+30^{\circ}\text{C}$

4.5. Transport masy betonowej przenośnikami taśmowymi

Dopuszcza się transportowanie przenośnikami taśmowymi przy zachowaniu następujących warunków:

- masa betonowa powinna być co najmniej konsystencji plastycznej,
- szybkość posuwu taśmy nie powinna być większa niż 1 m/s,
- kąt pochylenia przenośnika nie powinien być większy niż 18° przy transporcie do góry i 12° przy transporcie w dół,
- przenośnik powinien być wyposażony w urządzenie do równomiernego wysypywania masy oraz do zgarniania zaprawy i zaczynu z taśmy przy jej ruchu powrotnym przy czym zgarnięty materiał powinien być stopniowo wprowadzony do dostarczanej masy betonowej.

5. WYMAGANIA DOTYCZĄCE WYKONANIA ROBÓT

5.1. Ogólne zasady wykonania robót

Ogólne zasady wykonywania robót podano w ST „Wymagania ogólne”, Kod CPV 45000000-7, pkt 5.

Wykonawca przedstawi Inspektorowi nadzoru do akceptacji projekt organizacji i harmonogram robót uwzględniające wszystkie warunki, w jakich będą wykonywane roboty betonowe oraz projekty deskowań i rusztowań.

5.2. Warunki przystąpienia do robót betonowych

Rozpoczęcie robót betoniarskich może nastąpić na podstawie dostarczonego przez Wykonawcę szczegółowego programu i dokumentacji technologicznej (zaakceptowanej przez Inspektora nadzoru) obejmującej:

- wybór składników betonu,
- opracowanie receptur laboratoryjnych i roboczych,
- sposób wytwarzania mieszanki betonowej,

- sposób transportu mieszanki betonowej,
- kolejność i sposób betonowania,
- wskazanie przerw roboczych i sposobu łączenia betonu w tych przerwach,
- sposób pielęgnacji betonu,
- warunki rozformowania konstrukcji (deskowania),
- zestawienie koniecznych badań.

Przed przystąpieniem do betonowania powinna być stwierdzona przez Inspektora nadzoru prawidłowość wykonania wszystkich robót poprzedzających betonowanie, a w szczególności:

- prawidłowość wykonania deskowań, rusztowań, usztywnień pomostów itp.,
- prawidłowość wykonania zbrojenia,
- zgodność rzędnych z projektem,
- czystość deskowania oraz obecność wkładek dystansowych zapewniających wymaganą wielkość otuliny,
- przygotowanie powierzchni betonu uprzednio ułożonego w miejscu przerwy roboczej,
- prawidłowość wykonania wszystkich robót zanikających, między innymi wykonania przerw dylatacyjnych, warstw izolacyjnych, itp.,
- prawidłowość rozmieszczenia i niezmiennosć kształtu elementów wbudowanych w betonową konstrukcję (kanałów, wpustów, sączków, kotw, rur itp.),
- gotowość sprzętu i urządzeń do prowadzenia betonowania.

Roboty betoniarskie muszą być wykonane zgodnie z wymaganiami norm: PN-EN 206-1:2003 i PN-B-06251 - wycofana.

Betonowanie można rozpocząć po uzyskaniu zezwolenia Inspektora nadzoru potwierdzonego wpisem do dziennika budowy.

5.3. Wytwarzanie, podawanie i układanie mieszanki betonowej

Wytwarzanie mieszanki betonowej powinno odbywać się wyłącznie w wyspecjalizowanym zakładzie produkcji betonu, który może zapewnić żądane w ST wymagania.

Dozowanie składników do mieszanki betonowej powinno być dokonywane wyłącznie wagowo z dokładnością:

- $\pm 2\%$ - przy dozowaniu cementu i wody,
- $\pm 3\%$ - przy dozowaniu kruszywa.

Dozatory muszą mieć aktualne świadectwo legalizacji. Wagi powinny być kontrolowane co najmniej raz w roku.

Urządzenia dozujące wodę i płynne domieszki powinny być sprawdzane co najmniej raz w miesiącu. Przy dozowaniu składników powinno się uwzględniać korektę związaną ze zmiennym zawilgoceniem kruszywa. Czas mieszania należy ustalić doświadczalnie, jednak nie powinien on być krótszy niż 2 minuty.

Do podawania mieszanek betonowych należy stosować pojemniki o konstrukcji umożliwiającej łatwe ich opróżnianie lub pompy przystosowanej do podawania mieszanek plastycznych. Przy stosowaniu pomp wymaga się sprawdzenia ustalonej konsystencji mieszanki betonowej przy wylocie.

Mieszanki betonowej nie należy zrzucać z wysokości większej niż 0,75 m od powierzchni, na którą spada. W przypadku, gdy wysokość ta jest większa, należy mieszanekę podawać za pomocą rynny zsypowej (do wysokości 3,0 m) lub leja zsypowego teleskopowego (do wysokości 8,0 m).

Przy wykonywaniu elementów konstrukcji monolitycznych należy przestrzegać wymogów dokumentacji technologicznej, która powinna uwzględniać następujące zalecenia:

- w fundamentach, ścianach i ramach mieszankę betonową należy układać bezpośrednio z pojemnika lub rurociągu pompy bądź też za pośrednictwem rynny warstwami o grubości do 40 cm, zagęszczając wibratorami wgłębnymi,
- przy wykonywaniu płyt mieszankę betonową należy układać bezpośrednio z pojemnika lub rurociągu pompy,
- przy betonowaniu oczepów, gzymsów, wsporników, zamków i stref przydylatacyjnych stosować wibratory wgłębne.

Przy zagęszczeniu mieszanki betonowej należy spełniać następujące warunki:

- wibratory wgłębne stosować o częstotliwości min. 6000 drgań na minutę, z buławami o średnicy nie większej niż 0,65 odległości między prętami zbrojenia leżącymi w płaszczyźnie poziomej,
- podczas zagęszczania wibratorami wgłębnymi nie wolno dotykać zbrojenia buławą wibratora,
- podczas zagęszczania wibratorami wgłębnymi należy zagłębiać buławę na głębokość 5-8 cm w warstwę poprzednią i przytrzymywać buławę w jednym miejscu w czasie 20-30 s., po czym wyjmować powoli w stanie wibrującym,
- kolejne miejsca zagłębiania buławy powinny być od siebie oddalone o 1,4 R, gdzie R jest promieniem skutecznego działania wibratora; odległość ta zwykle wynosi 0,3-0,5 m,

- belki (ławy) wibracyjne powinny być stosowane do wyrównania powierzchni betonu płyt pomostów i charakteryzować się jednakowymi drganiami na całej długości,
- czas zagęszczania wibratorem powierzchniowym lub belką (łatą) wibracyjną w jednym miejscu powinien wynosić od 30 do 60 s.,
- zasięg działania wibratorów przyczepnych wynosi zwykle od 20 do 50 cm w kierunku głębokości i od 1,0 do 1,5 m w kierunku długości elementu; rozstaw wibratorów należy ustalić doświadczalnie tak, aby nie powstawały martwe pola.

Przerwy w betonowaniu należy sytuować w miejscach uprzednio przewidzianych i uzgodnionych z Projektantem.

Ukształtowanie powierzchni betonu w przerwie roboczej powinno być uzgodnione w Projektantem, a w prostszych przypadkach można się kierować zasadą, że powinna ona być prostopadła do powierzchni elementu.

Powierzchnia betonu w miejscu przerywania betonowania powinna być starannie przygotowana do połączenia betonu stwardniałego ze świeżym przez usunięcie z powierzchni betonu stwardniałego, luźnych okruszków betonu oraz warstwy szklia cementowego oraz zwilżenie wodą. Powyższe zabiegi należy wykonać bezpośrednio przed rozpoczęciem betonowania.

W przypadku przerwy w układaniu betonu zagęszczanym przez wibrowanie wznowienie betonowania nie powinno się odbyć później niż w ciągu 3 godzin lub po całkowitym stwardnieniu betonu. Jeżeli temperatura powietrza jest wyższa niż 20°C, czas trwania przerwy nie powinien przekraczać 2 godzin.

Po wznowieniu betonowania należy unikać dotykania wibratorem deskowania, zbrojenia i poprzednio ułożonego betonu.

W przypadku, gdy betonowanie konstrukcji wykonywane jest także w nocy, konieczne jest wcześniejsze przygotowanie odpowiedniego oświetlenia, zapewniającego prawidłowe wykonawstwo robót i dostateczne warunki bezpieczeństwa pracy.

5.4. Warunki atmosferyczne przy układaniu mieszanki betonowej i wiązaniu betonu Betonowanie konstrukcji należy wykonywać wyłącznie w temperaturach nie niższych niż plus 5°C, zachowując warunki umożliwiające uzyskanie przez beton wytrzymałości co najmniej 15 MPa przed pierwszym zamarznięciem. Uzyskanie wytrzymałości 15 MPa powinno być zbadane na próbkach przechowywanych w takich samych warunkach, jak zabetonowana konstrukcja.

Niedopuszczalne jest kontynuowanie betonowania w czasie ulewnego deszczu, należy wówczas zabezpieczyć miejsce robót za pomocą mat lub folii.

5.5. Pielęgnacja betonu

Bezpośrednio po zakończeniu betonowania zaleca się przykrycie powierzchni betonu lekkimi wodoszczelnymi osłonami zapobiegającymi odparowaniu wody z betonu i chroniącymi beton przed deszczem i nasłonecznieniem.

Przy temperaturze otoczenia wyższej niż +5°C należy nie później niż po 12 godz. od zakończenia betonowania rozpocząć pielęgnację wilgotnościową betonu i prowadzić ją co najmniej przez 7 dni (przez polewanie co najmniej 3 razy na dobę).

Przy temperaturze otoczenia +15°C i wyższej beton należy polewać w ciągu pierwszych 3 dni co 3 godziny w dzień i co najmniej 1 raz w nocy, a w następne dni co najmniej 3 razy na dobę.

Woda stosowana do polewania betonu powinna spełniać wymagania normy PN-EN 1008-1:2004.

W czasie dojrzewania betonu elementy powinny być chronione przed uderzeniami i drganiami przynajmniej do chwili uzyskania przez niego wytrzymałości na ściskanie co najmniej 15 MPa.

5.6. Wykańczanie powierzchni betonu

Dla powierzchni betonu obowiązują następujące wymagania:

- wszystkie betonowe powierzchnie muszą być gładkie i równe, bez zagłębień między ziarnami kruszywa, przełomami i wybrzuszeniami ponad powierzchnię,
- pęknięcia i rysy są niedopuszczalne,
- wypukłości i wgłębienia nie powinny być większe niż 2 mm.

Ostre krawędzie betonu po rozdeskowaniu powinny być oszlifowane. Jeżeli dokumentacja projektowa nie przewiduje specjalnego wykończenia powierzchni betonowych konstrukcji, to bezpośrednio po rozebraniu deskowań należy wszystkie wystające nierówności wyrównać za pomocą tarcz karborundowych i czystej wody. Wyklucza się szpachlowanie konstrukcji po rozdeskowaniu.

5.7. Rusztowania

Rusztowania należy wykonać na podstawie projektu technologicznego opracowanego przez Wykonawcę w ramach ceny kontraktowej i uzgodnionej z Inspektorem nadzoru. Rusztowania mogą być wykonane z elementów drewnianych lub stalowych.

Rusztowania powinny w czasie ich eksploatacji zapewnić sztywność i niezmienność układu geometrycznego i bezpieczeństwo konstrukcji.

Wykonanie rusztowań powinno uwzględniać „podniesienie wykonawcze” związane za strzałką konstrukcji oraz ugięciem i osiadaniem rusztowań pod wpływem ciężaru układanego betonu.

Wykonawca powinien przedłożyć Inspektorowi nadzoru do akceptacji szczegółowe rysunki robocze rusztowań.

Całkowita rozbiórka rusztowań może nastąpić po osiągnięciu przez beton wytrzymałości wymaganej przez PN-B-06251. Rusztowanie należy rozbierać stopniowo, pod ścisłym nadzorem, unikając jednoczesnego usunięcia większej liczby podpór. Terminy rozdeskowania konstrukcji należy ustalić według PN-B-06251 - wycofana.

5.8. Deskowania

Deskowania dla podstawowych elementów konstrukcji obiektu (ustroju nośnego, podpór) należy wykonać według projektu technologicznego deskowania, opracowanego na podstawie obliczeń statyczno-wytrzymałościowych.

Projekt opracuje Wykonawca w ramach ceny kontraktowej i uzgadnia z Projektantem.

Konstrukcja deskowań powinna być sprawdzana na siły wywołane parciem świeżej masy betonowej i uderzeniami przy jej wylewaniu z pojemników oraz powinna uwzględniać:

- szybkość betonowania,
- sposób zagęszczania,
- obciążenia pomostami roboczymi.

Konstrukcja deskowania powinna spełniać następujące warunki:

- zapewniać odpowiednią sztywność i niezmienność kształtu konstrukcji,
- zapewniać jednorodną powierzchnię betonu,
- zapewniać odpowiednią szczelność,
- zapewniać łatwy ich montaż i demontaż oraz wielokrotność użycia,
- wykazywać odporność na deformację pod wpływem warunków atmosferycznych. Deskowania

zaleca się wykonywać ze sklejki. W uzasadnionych przypadkach na część deskowań można użyć desek z drzew iglastych III lub IV klasy. Minimalna grubość desek wynosi 32 mm.

Deski powinny być jednostronnie strugane i przygotowane do łączenia na wpust i pióro. Styki, gdzie nie można zastosować połączenia na pióro i wpust, należy uszczelnić taśmami z tworzyw sztucznych albo pianką. Należy zwrócić szczególną uwagę na uszczelnienie styków ścian z dnem deskowania oraz styków deskowań belek i poprzecznic. Sfazowania należy wykonywać zgodnie z dokumentacją projektową.

Belki gzymsowe oraz gzymsy wykonywane razem z pokrywami okapowymi muszą być wykonywane w deskowaniu z zastosowaniem wykładzin.

Otwory w konstrukcji i osadzanie elementów typu odcinki rur, łączniki należy wykonać wg wymagań dokumentacji projektowej.

6. KONTROLA JAKOŚCI ROBÓT

6.1. Ogólne zasady kontroli jakości robót podano w ST „Wymagania ogólne”, Kod CPV 45000000-7, pkt 6

6.2. Badania kontrolne betonu

• Dla określenia wytrzymałości betonu wbudowanego w konstrukcję należy w trakcie betonowania pobierać próbki kontrolne w postaci kostek sześciennych o boku 15 cm w liczbie nie mniejszej niż:

- 1 próbka na 100 zarobów,
- 1 próbka na 50 m³ betonu,
- 1 próbka na zmianę roboczą,
- 3 próbki na partię betonu.

Próbki pobiera się losowo po jednej, równomiernie w okresie betonowania, a następnie przechowuje się, przygotowuje i bada w okresie 28 dni zgodnie z normą PN-B-06250.

Jeżeli próbki pobrane i badane jak wyżej wykażą wytrzymałość niższą od przewidzianej dla danej klasy betonu, należy przeprowadzić badania próbek wyciętych z konstrukcji.

Jeżeli wyniki tych badań będą pozytywne, to beton należy uznać za odpowiadający wymaganej klasie betonu.

W przypadku niespełnienia warunków wytrzymałości betonu na ściskanie po 28 dniach dojrzewania, dopuszcza się w uzasadnionych przypadkach, za zgodą Inspektora nadzoru, spełnienie tego warunku w okresie późniejszym, lecz nie dłuższym niż 90 dni.

Dopuszcza się pobieranie dodatkowych próbek i badanie wytrzymałości betonu na ściskanie w okresie krótszym niż od 28 dni.

• Dla określenia nasiąkliwości betonu należy pobrać przy stanowisku betonowania co najmniej jeden raz w okresie betonowania obiektu oraz każdorazowo przy zmianie składników betonu, sposobu układania i zagęszczania po 3 próbki o kształcie regularnym lub po 5 próbek o kształcie nieregularnym, zgodnie z normą PN-EN 206-1:2003.

Próbki trzeba przechowywać w warunkach laboratoryjnych i badać w okresie 28 dni zgodnie z normą PN-EN 206-1:2003.

Nasiąkliwość zaleca się również badać na próbkach wyciętych z konstrukcji.

- Dla określenia mrozoodporności betonu należy pobrać przy stanowisku betonowania co najmniej jeden raz w okresie betonowania obiektu oraz każdorazowo przy zmianie składników i sposobu wykonywania betonu po 12 próbek regularnych o minimalnym wymiarze boku lub średnicy próbki 100 mm. Próbki należy przechowywać w warunkach laboratoryjnych i badać w okresie 90 dni zgodnie z normą PN-EN 206-1:2003.

Zaleca się badać mrozoodporność na próbkach wyciętych z konstrukcji.

Przy stosowaniu metody przyspieszonej wg normy PN-EN 206-1:2003 liczba próbek reprezentujących daną partię betonu może być zmniejszona do 6, a badanie należy przeprowadzić w okresie 28 dni.

- Wymagany stopień wodoszczelności sprawdza się, pobierając co najmniej jeden raz w okresie betonowania obiektu oraz każdorazowo przy zmianie składników i sposobu wykonywania betonu po 6 próbek regularnych o grubości nie większej niż 160 mm i minimalnym wymiarze boku lub średnicy 100 mm. Próbki przechowywać należy w warunkach laboratoryjnych i badać w okresie 28 dni wg normy PN-EN 206-1:2003.

Dopuszcza się badanie wodoszczelności na próbkach wyciętych z konstrukcji.

- Na Wykonawcy spoczywa obowiązek zapewnienia wykonania badań laboratoryjnych (przez własne laboratoria lub inne uprawnione) przewidzianych normą PN-B-06250, a także gromadzenie, przechowywanie i okazywanie Inspektorowi nadzoru wszystkich wyników badań dotyczących jakości betonu i stosowanych materiałów.
- Jeżeli beton poddany jest specjalnym zabiegom technologicznym, należy opracować plan kontroli jakości betonu dostosowany do wymagań technologii produkcji. W planie kontroli powinny być uwzględnione badania przewidziane aktualną normą i niniejszą ST oraz ewentualnie inne, konieczne do potwierdzenia prawidłowości zastosowanych zabiegów technologicznych. Badania powinny obejmować:
 - badanie składników betonu,
 - badanie mieszanki betonowej,
 - badanie betonu.

Zestawienie wymaganych badań wg PN-EN 206-1:2003:

Rodzaj badania Metoda badania według Termin lub częstość badania

SKŁADNIKI BETONU 1) Badanie cementu

- czasu wiązania
- stałość objętości
- obecności grudek
- wytrzymałości PN-EN 196-3:2006 jw.

PN-EN 196-3+ A1:2009 PN-EN 196-6:1997 PN-EN 196-1:2006 Bezpośrednio przed użyciem każdej dostarczonej partii

2) Badanie kruszywa

- składu ziarnowego
- kształtu ziaren
- zawartości pyłów
- zawartości zanieczyszczeń
- wilgotności PN-EN 933-1:2000

PN-EN 933-3:1999

PN-EN 933-9:2001

PN-EN 933-9:2009

PN-EN 933-7:2000 PN-EN 1097-6:2002 jw.

3) Badanie wody PN-EN 1008-1:2004 Przy rozpoczęciu robót i w przypadku stwierdzenia zanieczyszczenia

4) Badanie dodatków i domieszek PN-EN 480 i Aprobata Techniczna

MIESZANKA BETONOWA Urabialność PN-EN 206-1:2003 Przy rozpoczęciu robót

Konsystencja jw. Przy projektowaniu recepty i 2 razy na zmianę roboczą

BETON zawartość powietrza

1) Wytrzymałość na ściskanie na próbkach jw. Po ustaleniu recepty i po wykonaniu każdej partii betonu

2) Wytrzymałość na ściskanie - badania nieniszczące PN-B-06261 - wycofana bez zastąpienia W przypadkach

technicznie
uzasadnionych

- 3) Nasiąkliwość PN-EN 206-1:2003 Po ustaleniu recepty, 3 razy w okresie wykonywania konstrukcji i raz na 5000 m³ betonu
- 4) Mrozoodporność
- 5) Przepuszczalność wody jw. jw. jw. jw.

6.3. Kontrola deskowań i rusztowań

Badania elementów rusztowań należy przeprowadzić w zależności od użytego materiału zgodnie z:

- PN-M-47900-2:1996 w przypadku elementów stalowych,
- PN-B-03163:1998 w przypadku konstrukcji drewnianych.

Dopuszcza się następujące odchyłki deskowań w stosunku do wielkości założonych w projekcie technologicznym deskowań:

Każde deskowanie powinno być odebrane. Przedmiotem sprawdzenia w czasie odbioru powinny być:

- klasy drewna i jego wady (sęki),
- szczelność deskowań w płaszczyznach i narożach wklęsłych,
- poziom górnej krawędzi i powierzchni deskowania przed i po betonowaniu.

Dopuszcza się następujące odchyłki deskowań w stosunku do wielkości założonych w projekcie technologicznym deskowań:

- a) rozstaw żeber $\pm 0,5\%$, lecz nie więcej niż 0,2 cm,
- b) odchylenie deskowań od prostoliniowości lub od płaszczyzny o 0,1%,
- c) różnice w grubości desek $\pm 0,2$ cm,
- d) odchylenie ścian od pionu o $\pm 0,2\%$, lecz nie więcej niż 0,5 cm,
- e) wybrzuszenie powierzchni o $\pm 0,2$ cm, na odcinku 3 m,
- f) odchyłki wymiarów wewnętrznych deskowań (przekrojów betono-wych):
 - 0,2% wysokości, lecz nie więcej niż -0,5 cm,
 - +0,5% wysokości, lecz nie więcej niż +2 cm,
 - -0,2% grubości (szerokości), lecz nie więcej niż +0,5 cm. W każdym rusztowaniu w czasie odbioru należy sprawdzić:

- rodzaj materiału (klasę drewna - nie należy stosować do rusztowań klasy niższej niż K27),
- łączniki i złącza,
- poziomy górnych krawędzi przed obciążeniem i po obciążeniu oraz krawędzie dolne,
- efektywność stężeń,
- przygotowanie podłoża i sposób przekazywania nacisków na podłoże.

Rusztowania i deskowania powinny być przedmiotem bieżącej kontroli geodezyjnej podczas ich budowy, w czasie betonowania oraz demontażu (sprawdzenie wpływu zdjęcia rusztowań i deskowań na odkształcenia konstrukcji nośnej).

7. WYMAGANIA DOTYCZĄCE PRZEDMIARU I OBMIARU ROBÓT

7.1. Ogólne zasady obmiaru robót podano w ST „Wymagania ogólne”, Kod CPV 45000000-7, pkt 7

7.2. Szczegółowe zasady obmiaru robót betonowych

Objętość konstrukcji betonowej lub żelbetowej oblicza się w m³ (metr sześcienny). Do obliczenia ilości przedmiarowej lub obmiarowej przyjmuje się wymiary według dokumentacji projektowej. Z kubatury nie potrąca się rowków, skosów o przekroju równym lub mniejszym od 6 cm².

8. SPOSÓB ODBIORU ROBÓT

8.1. Ogólne zasady odbioru robót podano w ST „Wymagania ogólne”, Kod CPV 45000000-7, pkt 8

8.2. Odbiór robót zanikających lub ulegających zakryciu

W trakcie odbioru należy przeprowadzić badania wymienione w pkt. 6 niniejszej specyfikacji.

Jeżeli wszystkie pomiary i badania dały wynik pozytywny można uznać, że roboty betoniarskie zostały wykonane zgodnie z dokumentacją projektową oraz specyfikacją techniczną (szczegółową).

Jeżeli chociaż jeden wynik badania jest negatywny roboty należy uznać za niezgodne z wymaganiami. W takim przypadku należy ustalić zakres prac koniecznych do usunięcia nieprawidłowości. Po wykonaniu ustalonego zakresu prac należy przedstawić je do ponownego odbioru.

Wszystkie ustalenia związane z dokonaniem odbioru robót ulegających zakryciu należy zapisać w dzienniku budowy lub protokole podpisanym przez przedstawicieli inwestora (inspektor nadzoru) i wykonawcy (kierownik budowy).

8.3. Odbiór częściowy

Odbiór częściowy polega na ocenie ilości i jakości wykonanej części robót. Odbioru częściowego robót dokonuje się dla zakresu określonego w dokumentach umownych, według zasad jak przy odbiorze ostatecznym robót.

Celem odbioru częściowego jest wczesne wykrycie ewentualnych usterek w realizowanych robotach i ich usunięcie przed odbiorem końcowym.

Odbiór częściowy robót jest dokonywany przez inspektora nadzoru w obecności kierownika budowy.

Protokół odbioru częściowego jest podstawą do dokonania częściowego rozliczenia robót, jeżeli taką formę przewiduje.

8.4. Odbiór ostateczny (końcowy)

Odbiór końcowy stanowi ostateczną ocenę rzeczywistego wykonania robót w odniesieniu do ich zakresu (ilości), jakości i zgodności z dokumentacją projektową.

Odbiór ostateczny przeprowadza komisja powołana przez zamawiającego, na podstawie przedłożonych dokumentów, wyników badań oraz dokonanej oceny wizualnej. Zasady i terminy powoływania komisji oraz czas jej działania powinna określać umowa. Wykonawca robót obowiązany jest przedłożyć komisji następujące dokumenty:

- dokumentację projektową z naniesionymi zmianami dokonanymi w toku wykonywania robót,
- Szczegółowe Specyfikacje Techniczne ze zmianami wprowadzonymi w trakcie wykonywania robót,
- dziennik budowy i książki obmiarów z zapisami dokonywanymi w toku prowadzonych robót, protokoły kontroli spisywane w trakcie wykonywania prac,
- dokumenty świadczące o dopuszczeniu do obrotu i powszechnego zastosowania użytych materiałów i wyrobów budowlanych,
- protokoły odbiorów robót ulegających zakryciu i odbiorów częściowych,
- wyniki badań laboratoryjnych i ekspertyz.

W toku odbioru komisja obowiązana jest zapoznać się z przedłożonymi dokumentami, przeprowadzić badania zgodnie z wytycznymi podanymi w pkt. 6 niniejszej ST, porównać je z wymaganiami podanymi w dokumentacji projektowej i niniejszej specyfikacji technicznej robót betoniarских, opracowanej dla odbieranego przedmiotu zamówienia, oraz dokonać oceny wizualnej.

Konstrukcje betonowe i żelbetowe powinny być odebrane, jeżeli wszystkie wyniki badań są pozytywne, a dostarczone przez wykonawcę dokumenty są kompletne i prawidłowe pod względem merytorycznym.

Jeżeli chociażby jeden wynik badań był negatywny konstrukcje nie powinny być odebrane. W takim przypadku należy wybrać jedno z następujących rozwiązań:

- jeżeli to możliwe należy ustalić zakres prac korygujących, usunąć nieprawidłowości wykonania konstrukcji w stosunku do wymagań określonych w dokumentacji projektowej i niniejszej specyfikacji technicznej (szczegółowej) i przedstawić je ponownie do odbioru,
- jeżeli odchylenia od wymagań nie zagrażają bezpieczeństwu użytkownika i trwałości konstrukcji zamawiający może wyrazić zgodę na dokonanie odbioru końcowego z jednoczesnym obniżeniem wartości wynagrodzenia w stosunku do ustaleń umownych.
- w przypadku, gdy nie są możliwe podane wyżej rozwiązania, wykonawca zobowiązany jest usunąć wadliwie wykonany element konstrukcyjny, wykonać go ponownie i powtórnie zgłosić do odbioru.

W przypadku niekompletności dokumentów odbiór może być dokonany po ich uzupełnieniu. Z czynności odbioru sporządza się protokół podpisany przez przedstawicieli zamawiającego i wykonawcy. Protokół powinien zawierać:

- ustalenia podjęte w trakcie prac komisji,
- ocenę wyników badań,
- wykaz wad i usterek ze wskazaniem sposobu ich usunięcia,
- stwierdzenie zgodności lub niezgodności wykonania konstrukcji z zamówieniem.

Protokół odbioru końcowego jest podstawą do dokonania rozliczenia końcowego pomiędzy zamawiającym a wykonawcą.

8.5. Odbiór po upływie okresu rękojmi i gwarancji

Celem odbioru po okresie rękojmi i gwarancji jest ocena stanu konstrukcji betonowej lub żelbetowej po użytkowaniu w tym okresie oraz ocena wykonywanych w tym okresie ewentualnych robót poprawkowych, związanych z usuwaniem zgłoszonych wad.

Odbiór po upływie okresu rękojmi i gwarancji jest dokonywany na podstawie oceny wizualnej konstrukcji, z uwzględnieniem zasad opisanych w pkt. 8.4. „Odbiór ostateczny (końcowy)”.

Pozytywny wynik odbioru pogwarancyjnego jest podstawą do zwrotu kaucji gwarancyjnej; negatywny do ewentualnego dokonania potrąceń wynikających z obniżonej jakości robót.

Przed upływem okresu gwarancyjnego zamawiający powinien zgłosić wykonawcy wszystkie zauważone wady w wykonanych robotach betoniarских.

9. PODSTAWA ROZLICZENIA ROBÓT PODSTAWOWYCH, TYMCZASOWYCH I PRAC TOWARZYSZĄCYCH

9.1. Ogólne ustalenia dotyczące podstawy rozliczenia robót podano w ST „Wymagania ogólne”, Kod CPV 45000000-7, pkt 9

9.2. Zasady rozliczenia i płatności

Rozliczenie robót betoniarских może być dokonane jednorazowo po wykonaniu pełnego zakresu robót i ich końcowym odbiorze lub etapami określonymi w umowie, po dokonaniu odbiorów częściowych robót. Ostateczne rozliczenie umowy pomiędzy zamawiającym a wykonawcą następuje po dokonaniu odbioru pogwarancyjnego.

Ceny jednostkowe wykonania 1 m³ konstrukcji betonowych lub żelbetowych lub kwoty ryczałtowe uwzględniają:

- przygotowanie stanowiska roboczego,
- dostarczenie do stanowiska roboczego materiałów, narzędzi i sprzętu,
- obsługę sprzętu,
- montaż rusztowań z pomostami i deskowań,
- przygotowanie mieszanki betonowej wraz z wbudowaniem w konstrukcję oraz z zagęszczeniem i pielęgnacją,
- wykonanie przerw dylatacyjnych,
- wykonanie w konstrukcji wszystkich wymaganych projektem otworów, jak również osadzenie potrzebnych zakotwień, marek, rur itp.,
- demontaż deskowań, rusztowań i pomostów wraz z ich oczyszczeniem,
- oczyszczenie stanowiska pracy i usunięcie, będących własnością wykonawcy, materiałów rozbiórkowych i urządzeń,
- wykonanie badań i pomiarów kontrolnych standardowych,
- koszty pośrednie, zysk kalkulacyjny i ryzyko.

Cena jednostkowa i kwota ryczałtowa nie obejmuje podatku VAT.

10. DOKUMENTY ODNIESIENIA

10.1. Normy

PN-86/B-01300 Cementy. Terminy i określenia.

PN-88/B-30030 Cement. Klasyfikacja.

PN-EN 196.1:1996 Metody badania cementu. Oznaczenie wytrzymałości.

PN-EN 196.2:1996 Metody badania cementu. Analiza chemiczna cementu.

PN-EN 196.3:1996 Metody badania cementu. Oznaczanie czasów wiązania i stałości objętości.

PN-EN 196.6:1997 Metody badania cementu. Oznaczanie stopnia zmielenia.

PN-EN 196.7:1997 Metody badania cementu. Sposoby pobierania i przygotowania próbek cementu .

PN- B-19701:1997 Cement. Cementy powszechnego użytku. Skład, wymagania i ocena zgodności.

BN-88/6731-08 Cement. Transport i przechowywanie.

PN- B-06712.1997 Kruszywa mineralne do betonu.

PN-89/B-06714/01 Kruszywa mineralne. Badania. Podział. Terminologia.

PN-76/B-06714/12 Kruszywa mineralne. Badania. Oznaczanie zawartości zanieczyszczeń obcych.

PN-78/B-06714/13 Kruszywa mineralne. Badania. Oznaczanie zawartości pyłów mineralnych.

PN-91/B-06714/15 Kruszywa mineralne. Badania. Oznaczanie składu ziarnowego.

PN-EN 933-4:2001 Badania geometrycznych właściwości kruszywa.

Oznaczanie kształtu ziaren za pomocą wskaźnika płaskości.

PN-EN 1097-5:2001 Badania mechanicznych i fizycznych właściwości kruszyw.

Część 5.Oznaczenie zawartości wody przez suszenie w suszarce z wentylacją.

PN-EN 1097-6:2002 Badania mechanicznych i fizycznych właściwości kruszyw. Część 6.

Oznaczanie gęstości ziaren i nasiąkliwości.

PN-EN 1367-1:2001 Badanie właściwości cieplnych i odporności kruszyw na działanie czynników atmosferycznych. Część 1. Oznaczanie mrozoodporności.

PN-EN 1744-1:2000 Badania chemicznych właściwości kruszyw. Analiza chemiczna.

PN-91/B-06714/34 Kruszywa mineralne. Badania. Oznaczanie reaktywności alkalicznej.
 PN-78/B-06714/40 Kruszywa mineralne. Badania. Oznaczanie wytrzymałości na miażdżenie.
 PN-87/B-06714/43 Kruszywa mineralne. Badania. Oznaczanie zawartości ziaren słabych.
 PN-84/B-06774-02 Kruszywa mineralne. Kruszywa kamienne łamane do nawierzchni drogowych.
 PN-EN 932-1:1999 Badania podstawowych właściwości kruszyw. Metody pobierania kruszyw.
 PN-88/B-32250 Materiały budowlane. Woda do betonów i zapraw.
 PN-88/B-06250 Beton zwykły.
 PN-63/B-06251 Roboty betonowe i żelbetowe-wymagania ogólne,
 PN-EN 934-2:1999 Domieszki do betonu, zaprawy i zaczynu. Domieszki do betonu. Definicje i wymagania.
 PN- B-03264 Konstrukcje betonowe, żelbetowe i sprężone. Obliczenia statyczne i projektowanie.
 PN-63/B-06251 Roboty betonowe i żelbetowe. Wymagania techniczne.

10.2. Ustawy

- Ustawa z dnia 16 kwietnia 2004 r. o wyrobach budowlanych (Dz. U. z 2004 r. Nr 92, poz. 881).
- Ustawa z dnia 30 sierpnia 2002 r. o systemie zgodności (tekst jednolity Dz. U. z 2004 r. Nr 204, poz. 2087).
- Ustawa z dnia 7 lipca 1994 r. Prawo budowlane (tekst jednolity Dz. U. z 2006 r. Nr 156, poz. 1118 z późn. zmianami).

10.3. Rozporządzenia, instrukcje i inne dokumenty

- Rozporządzenie Ministra Infrastruktury z dnia 26.06.2002 r. w sprawie dziennika budowy, montażu i rozbiórki, tablicy informacyjnej oraz ogłoszenia zawierającego dane dotyczące bezpieczeństwa pracy i ochrony zdrowia (Dz. U. z 2002 r. Nr 108, poz. 953 z późniejszymi zmianami).
- Rozporządzenie Ministra Infrastruktury z dnia 11 sierpnia 2004 r. w sprawie sposobów deklarowania zgodności wyrobów budowlanych oraz sposobu znakowania ich znakiem budowlanym (Dz. U. z 2004 r. Nr 198, poz. 2041).
- Rozporządzenie Ministra Infrastruktury z dnia 12 kwietnia 2002 r. w sprawie warunków technicznych, jakim powinny odpowiadać budynki i ich usytuowanie (Dz. U. z 2002 r. Nr 75, poz. 690 z późn. zmianami).
- Specyfikacja techniczna wykonania i odbioru robót budowlanych - Wymagania ogólne Kod CPV 45000000-7, wydanie 3 OWE OB Promocja - 2011 rok.
- Instrukcja zabezpieczenia przed korozją konstrukcji betonowych i żelbetowych, wydanie ITB nr 240/82.
- Instrukcja zabezpieczenia przed korozją alkaliczną betonu przez zastosowanie dodatków mineralnych, wydanie ITB nr 306/91.
- Warunki techniczne wykonania i odbioru robót budowlanych, wydanie Arkady - 1990 rok.

SST.4 – SZCZEGÓŁOWA SPECYFIKACJA TECHNICZNA PRZYGOTOWANIE I MONTAŻ ZBROJENIA Kod 45262300 – BETONOWANIE , Kod 45262310 ZBROJENIE

1. WSTĘP

1.1. Przedmiot ST

Przedmiotem niniejszej standardowej specyfikacji technicznej (SST) są wymagania dotyczące wykonania i odbioru zbrojenia betonu w konstrukcjach żelbetowych wykonywanych na mokro w budynkach oraz obiektach budownictwa inżynierskiego dla zadania

PRZEBUDOWA Z ROZBUDOWĄ BUDYNKU A1 I A2 POD USŁUGI KULTURY I GASTRONOMII, PRZEBUDOWA BUDYNKU B1 ZE ZMIANĄ SPOSOBU UŻYTKOWANIA NA FUNKCJE MAGAZYNOWE, PRZEBUDOWA BUDYNKU B2 ZE ZMIANĄ FUNKCJI NA USŁUGI KULTURY I MAGAZYNOWE WRAZ Z INFRASTRUKTURĄ ZEWNĘTRZNĄ DLA INWESTYCJI POD NAZWĄ DZIEDZICTWO PIERWSZYCH PIASTÓW- ROZBUDOWA INFRASTRUKTURY MAGAZYNOWO-KONSERWATORSKO-WYSTAWIENNICZEJ MUZEUM PIERWSZYCH PIASTÓW NA LEDNICY

1.2. Zakres stosowania ST

Specyfikacja techniczna (ST) stanowi podstawę opracowania szczegółowej specyfikacji technicznej (SST) stosowanej jako dokument przetargowy i kontraktowy przy zlecaniu i realizacji robót wymienionych w pkt. 1. 1.

Odstępstwa od wymagań podanych w niniejszej specyfikacji mogą mieć miejsce tylko w przypadkach małych prostych robót i konstrukcji drugorzędnych o niewielkim znaczeniu, dla których istnieje pewność, że podstawowe wymagania będą spełnione przy zastosowaniu metod wykonania na podstawie doświadczenia i przy przestrzeganiu zasad sztuki budowlanej.

1.3. Zakres robót objętych SST

Ustalenia zawarte w niniejszej Specyfikacji mają zastosowanie przy wykonywaniu zbrojenia konstrukcji budynków oraz obiektów budownictwa inżynierskiego.

Roboty, których dotyczy Specyfikacja, obejmują wszystkie czynności mające na celu wykonanie robót związanych z:

- przygotowaniem zbrojenia,
- montażem zbrojenia,
- kontrolą jakości robót i materiałów.

Zakres robót obejmuje elementy konstrukcyjne fundamentów, podpór, murów, konstrukcje szkieletowe, płyty, belki, podciągi, gzymsy oraz konstrukcje związane z wyposażeniem i obsługą obiektów.

1.4. Określenia podstawowe

Określenia podane w niniejszej Specyfikacji są zgodne z odpowiednimi normami oraz określeniami podanymi w ST Kod CPV 45000000-7 „Wymagania ogólne”.

Pręty stalowe wiotkie - pręty stalowe o przekroju kołowym żebrowane o średnicy do 40 mm.

Zbrojenie niesprężające - zbrojenie konstrukcji betonowej niewprowadzające do niej naprężeń w sposób czynny.

1.5. Ogólne wymagania dotyczące robót

Wykonawca robót jest odpowiedzialny za jakość ich wykonania oraz za zgodność z dokumentacją projektową, ST i poleceniami Inspektora nadzoru. Ogólne wymagania dotyczące robót podano w ST Kod CPV 45000000-7.

2. MATERIAŁY

Ogólne wymagania dotyczące materiałów, ich pozyskiwania i składowania podano w ST Kod CPV 45000000-7 „Wymagania ogólne” pkt 2.

2.1. Stal zbrojeniowa

2.1.1 Asortyment stali zbrojeniowej

Do zbrojenia konstrukcji żelbetonowych prętami wiotkimi w obiektach budowlanych objętych zakresem kontraktu stosuje się stal klas i gatunków wg dokumentacji projektowej, wg normy PN-H-84023/6: **AIIIIN, gatunku RB500W/BSt500S-O.T.B. oraz stal klasy AII, gatunku St3SX-b.**

2.1.2 Właściwości mechaniczne i technologiczne stali zbrojeniowej

Pręty okrągłe żebrowane ze stali gatunku RB500W/BSt500S-Q.T.B. (Aprobata Techniczna IBDiM Nr AT/2001-04-1115) o następujących parametrach:

- | | |
|--|------------------------------|
| - średnica pręta w mm | 8 ¹⁰ |
| - granica plastyczności R_e (min) w MPa | 500 |
| - wytrzymałość na rozciąganie R_m (min) w MPa | 550 |
| - wytrzymałość charakterystyczna w MPa | 490 |
| - wytrzymałość obliczeniowa w MPa | 375 |
| - wydłużenie (min) w % | 10 |
| - zginanie do kąta 60° | brak pęknięć i rys w złączu. |
| - Pręty okrągłe żebrowane ze stali gatunku 18G2-b wg normy PN-H-84023/06 o następujących parametrach: | |
| - średnica pręta w mm | 6 ³² |
| - granica plastyczności R_e (min) w MPa | 355 |
| - wytrzymałość na rozciąganie R_m (min) w MPa | 490 |
| - wytrzymałość charakterystyczna w MPa | 355 |
| - wytrzymałość obliczeniowa w MPa | 295 |
| - wydłużenie (min) w % | 20 |
| - zginanie do kąta 60° | brak pęknięć i rys w złączu. |
| - Pręty okrągłe żebrowane ze stali gatunku St3SX-b wg normy PN-H-84023/01 o następujących parametrach: | |
| - średnica pręta w mm | 5,5 ⁴⁰ |

- | | |
|--|---|
| - granica plastyczności R_e (min) w MPa | 240 |
| - wytrzymałość na rozciąganie R_m (min) w MPa | 370 |
| - wytrzymałość charakterystyczna w MPa | 240 |
| - wytrzymałość obliczeniowa w MPa | 200 |
| - wydłużenie (min) w % | 24 |
| - zginanie do kąta 180° | brak pęknięć i rys w złączu. |
| - Pręty okrągłe gładkie ze stali gatunku St0S-b wg normy PN-H-84023 o następujących parametrach: | |
| - średnica pręta w mm | 5,5 ⁴⁰ |
| - granica plastyczności R_e (min) w MPa | 220 |
| - wytrzymałość na rozciąganie R_m (min) w MPa | 310 |
| - wydłużenie (min) w % | 22 |
| - zginanie do kąta 180° | brak pęknięć i rys w złączu. Powierzchnia walcówki i prętów powinna być bez pęknięć, pęcherzy i naderwań. |

2.1.3 Wymagania przy odbiorze

Pręty stalowe do zbrojenia betonu powinny odpowiadać wymaganiom normy PN-H-93215.

Przeznaczona do odbioru na budowie partia prętów musi być zaopatrzona w atest, w którym mają być podane:

- nazwa wytwórcy,
- oznaczenie wyrobu wg normy PN-H-93215,
- numer wytopu lub numer partii,
- wszystkie wyniki przeprowadzonych badań oraz skład chemiczny według analizy wytopowej,
- masa partii,
- rodzaj obróbki cieplnej.
- Na przywieszkach metalowych przymocowanych do każdej wiązki prętów lub kręgu prętów (po dwie do każdej wiązki) muszą znajdować się następujące informacje:
- znak wytwórcy,
- średnica nominalna,
- znak stali,
- numer wytopu lub numer partii,
- znak obróbki cieplnej.

2.2. Drut montażowy

Do montażu prętów zbrojenia należy używać wyżarzonego drutu stalowego, tzw. wiązałkowego.

2.3. Podkładki dystansowe

Dopuszcza się stosowanie stabilizatorów i podkładek dystansowych wyłącznie z betonu. Podkładki dystansowe muszą być przymocowane do prętów.

3. SPRZĘT

Ogólne wymagania dotyczące sprzętu podano w ST Kod CPV 45000000-7 „Wymagania ogólne” pkt 3.

Sprzęt używany przy przygotowaniu i montażu zbrojenia wiotkiego w konstrukcjach budowlanych powinien spełniać wymagania obowiązujące w budownictwie ogólnym. W szczególności wszystkie rodzaje sprzętu, jak: giętarki, prościarki, zgrzewarki, spawarki powinny być sprawne oraz posiadać fabryczną gwarancję i instrukcję obsługi. Sprzęt powinien spełniać wymagania BHP, jak przykładowo osłony zębatych i pasowych urządzeń mechanicznych. Miejsca lub elementy szczególnie niebezpieczne dla obsługi powinny być specjalnie oznaczone. Sprzęt ten powinien podlegać kontroli osoby odpowiedzialnej za BHP na budowie. Osoby obsługujące sprzęt powinny być odpowiednio przeszkolone.

4. TRANSPORT

Ogólne wymagania dotyczące sprzętu podano w ST Kod CPV 45000000-7 „Wymagania ogólne” pkt 4.

Pręty do zbrojenia powinny być przewożone odpowiednimi środkami transportu, w sposób zapewniający uniknięcie trwałych odkształceń oraz zgodnie z przepisami BHP i ruchu drogowego.

5. WYKONANIE ROBÓT

Ogólne zasady wykonania robót podano w ST Kod CPV 45000000-7 „Wymagania ogólne” pkt 5.

5.1 Organizacja robót

Wykonawca przedstawi Inspektorowi nadzoru do akceptacji projekt organizacji i harmonogram robót uwzględniający wszystkie warunki, w jakich będą wykonywane roboty zbrojarskie.

5.2 Przygotowanie zbrojenia

5.2.1 Przygotowanie, montaż i odbiór zbrojenia powinien odpowiadać wymaganiom normy PN 91/5-10042, a klasy i gatunki stali winny być zgodne z dokumentacją projektową.

5.2.2 Czyszczenie prętów Pręty przed ich użyciem do zbrojenia konstrukcji należy oczyścić z zardziny, luźnych płatków rdzy, kurzu i błota. Pręty zbrojenia zatłuszczone lub zabrudzone farbą olejną można

opalać lampami benzynowymi lub czyścić preparatami rozpuszczającymi tłuszcze. Stal narażoną na choćby chwilowe działanie słonej wody należy zmyć wodą słodką. Stal pokrytą łuszczącą się rdzą i zabłoconą oczyszcza się szczotkami drucianymi ręcznie lub mechanicznie bądź też przez piaskowanie. Po oczyszczeniu należy sprawdzić wymiary przekroju poprzecznego prętów. Stal tylko zabrudzoną można zmyć strumieniem wody. Pręty oblodzone odmraża się strumieniem ciepłej wody. Możliwe są również inne sposoby czyszczenia stali zbrojeniowej akceptowane przez Inspektora nadzoru.

5.2.3 Prostowanie prętów Dopuszcza się prostowanie prętów za pomocą kluczy, młotków, ścianek. Dopuszczalna wielkość miejscowego odchylenia od linii prostej wynosi 4 mm.

5.2.4 Cięcie prętów zbrojeniowych. Cięcie prętów należy wykonywać przy maksymalnym wykorzystaniu materiału. Wskazane jest sporządzenie w tym celu planu cięcia. Cięcia przeprowadza się przy użyciu mechanicznych noży. Dopuszcza się również cięcie palnikiem acetylenowym.

5.2.5 Odgięcia prętów, haki

Minimalne średnice trzpieni używanych przy wykonywaniu haków zbrojenia podaje tabela Nr 23 normy PN-S-10042. Minimalna odległość od krzywizny pręta do miejsca, gdzie można na nim położyć spoinę, wynosi 10d dla stali A-III i A-II lub 5d dla stali A-I. Na zimno na budowie można wykonywać odgięcia prętów o średnicy $d < 12$ mm. Pręty o średnicy $d > 12$ mm powinny być odginane z kontrolowanym podgrzewaniem. W miejscach zagięć i załamania elementów konstrukcji, w których zagięciu ulegają jednocześnie wszystkie pręty zbrojenia rozciąganego, należy stosować średnicę zagięcia równą co najmniej 20d. Wewnętrzna średnica odgięcia strzemion i prętów montażowych powinna spełniać warunki podane dla haków. Przy odbiorze haków i odgięć prętów należy zwrócić szczególną uwagę na ich zewnętrzną stronę. Niedopuszczalne są tam pęknięcia powstałe podczas wyginania.

5.3. Montaż zbrojenia

5.3.1 Wymagania ogólne

Układ zbrojenia w konstrukcji musi umożliwiać jego dokładne otoczenie przez jednorodny beton. Po ułożeniu zbrojenia w deskowaniu rozmieszczenie prętów względem siebie i względem deskowania nie może ulec zmianie. W konstrukcję można wbudować stal pokrytą co najwyżej nalotem niełuszczącej się rdzy.

Nie można wbudować stali zatłuszczonej smarami lub innymi środkami chemicznymi, zabrudzonej farbami, zabłoconej i oblodzonej, stali, która była wystawiona na działanie słonej wody.

Minimalna grubość otuliny zewnętrznej w świetle prętów i powierzchni przekroju elementu żelbetowego powinna wynosić co najmniej:

- 0,07 m - dla zbrojenia głównego fundamentów i podpór masywnych,
- 0,055 m - dla strzemion fundamentów i podpór masywnych,
- 0,05 m - dla prętów głównych lekkich podpór i pali,
- 0,03 m - dla zbrojenia głównego ram, belek, pociągów, gzymsów,
- 0,025 m - dla strzemion ram, belek, podciągów i zbrojenia płyt, gzymsów.

Układanie zbrojenia bezpośrednio na deskowaniu i podnoszenie na odpowiednią wysokość w trakcie betonowania jest niedopuszczalne.

Niedopuszczalne jest chodzenie po wykonanym szkielecie zbrojeniowym.

5.3.2 Montowanie zbrojenia

Pręty zbrojenia należy łączyć w sposób określony w dokumentacji projektowej.

Skrzyżowania prętów należy wiązać drutem wiązałkowym, zgrzewać lub łączyć tzw. słupkami dystansowymi. Drut wiązałkowy, wyżarzony o średnicy 1 mm, używa się do łączenia prętów o średnicy do 12 mm, przy średnicach większych należy stosować drut o średnicy 1,5 mm.

W szkieletach zbrojenia belek i słupów należy łączyć wszystkie skrzyżowania prętów narożnych ze strzemionami, a pozostałych prętów - na przemian.

6. KONTROLA JAKOŚCI ROBÓT

Ogólne zasady kontroli jakości robót podano w ST Kod CPV 45000000-7 „Wymagania ogólne” pkt 6.

Kontrola jakości robót wykonania zbrojenia polega na sprawdzeniu zgodności z dokumentacją projektową oraz podanymi powyżej wymaganiami. Zbrojenie podlega odbiorowi przed betonowaniem.

Przy odbiorze stali dostarczonej na budowę należy przeprowadzić następujące badania:

- sprawdzenie zgodności przywieszek z zamówieniem,
- sprawdzenie stanu powierzchni wg normy PN-H-93215,
- sprawdzenie wymiarów wg normy PN-H-93215,
- sprawdzenie masy wg normy PN-H-93215,
- próba rozciągania wg normy PN-EN 10002-1 + AC1:1998,
- próba zginania na zimno wg normy PN-H-04408.

- Do badania należy pobrać minimum 3 próbki z każdego kręgu lub wiązki. Próbkę należy pobrać z różnych miejsc kręgu.
- Jakość prętów należy ocenić pozytywnie, jeżeli wszystkie badania odbiorcze dadzą wynik pozytywny. Dopuszczalne tolerancje wymiarów w zakresie cięcia, gięcia i rozmieszczenia zbrojenia podano poniżej. Usytuowanie prętów:
- otulenie wkładek według projektu zwiększone maksymalnie 5 mm, nie przewiduje się zmniejszenia grubości otuliny,
- rozstaw prętów w świetle: 10 mm,
- odstęp od czoła elementu lub konstrukcji: ± 10 mm,
- długość pręta między odgięciami: ± 10 mm,
- miejscowe wykrzywienie: ± 5 mm.
- Poprzeczki pod kable należy wykonać z dokładnością: ± 1 mm (wzajemne odległości mierzone w przekroju poprzecznym).
- Niezależnie od tolerancji podanych powyżej obowiązują następujące wymagania:
- dopuszczalne odchylenie strzemion od linii prostopadłej do zbrojenia głównego nie powinno przekraczać
- 3%,
- liczba uszkodzonych skrzyżowań na jednym pręcie nie może przekraczać 25% ogólnej ich liczby na tym pręcie,
- różnica w rozstawie między prętami głównymi nie powinna przekraczać $\pm 0,5$ cm,
- różnice w rozstawie strzemion nie powinny przekraczać ± 2 cm.

7. OBMIAR ROBÓT

Ogólne zasady obmiaru robót podano w ST Kod CPV 45000000-7 „Wymagania ogólne” pkt 7. 7.1.

Jednostka obmiarowa

Jednostką obmiarową jest 1 kilogram. Do obliczania należności przyjmuje się teoretyczną ilość (kg) zmontowanego uzbrojenia, tj. łączną długość prętów poszczególnych średnic pomnożoną odpowiednio przez ich masę jednostkową (kg/m). Nie dolicza się stali użytej na zakłady przy łączeniu prętów, przekładek montażowych ani drutu wiązałkowego. Nie uwzględnia się też zwiększonej ilości materiału w wyniku stosowania przez Wykonawcę prętów o średnicach większych od wymaganych w dokumentacji projektowej.

8. ODBIÓR ROBÓT

Ogólne zasady odbioru robót podano w ST Kod CPV 45000000-7 „Wymagania ogólne” pkt 8.

8.1 Zgodność robót z dokumentacją projektową i ST

Roboty powinny być wykonane zgodnie z dokumentacją projektową i ST oraz pisemnymi poleceniami Inspektora nadzoru.

8.2 Odbiór robót zanikających i ulegających zakryciu

8.3 Dokumenty i dane

Podstawą odbioru robót zanikających lub ulegających zakryciu są:

- pisemne stwierdzenie Inspektora nadzoru w dzienniku budowy o wykonaniu robót zgodnie z dokumentacją projektową i ST,
- inne pisemne stwierdzenia Inspektora nadzoru o wykonaniu robót.

8.4 Zakres robót

Zakres robót zanikających lub ulegających zakryciu określają pisemne stwierdzenia Inspektora nadzoru lub inne potwierdzone przez niego dokumenty.

8.5 Odbiór końcowy

Odbiór końcowy odbywa się po pisemnym stwierdzeniu przez Inspektora nadzoru w dzienniku budowy zakończenia robót zbrojarskich i pisemnego zezwolenia Inspektora nadzoru na rozpoczęcie betonowania elementów, których zbrojenie podlega odbiorowi.

Odbiór powinien polegać na sprawdzeniu:

- zgodności wykonania zbrojenia z dokumentacją projektową,
- zgodności z dokumentacją projektową liczby prętów w poszczególnych przekrojach,
- rozstawu strzemion,
- prawidłowości wykonania haków, złącz i długości zakotwień prętów,
- zachowania wymaganej projektem otuliny zbrojenia.

Do odbioru robót mają zastosowanie postanowienia zawarte w ST Kod CPV 45000000-7 „Wymagania ogólne” pkt 8.

9. PODSTAWA PŁATNOŚCI

Ogólne ustalenia dotyczące podstawy płatności podano w ST Kod CPV 45000000-7 „Wymagania ogólne” pkt 9.

9.1. Cena jednostkowa

Cena jednostkowa obejmuje:

- zapewnienie niezbędnych czynników produkcji,
- oczyszczenie i wyprostowanie, wygięcie, przycinanie prętów stalowych,
- łączenie prętów, w tym spawane „na styk” lub „na zakład”,
- montaż zbrojenia przy użyciu drutu wiązałkowego w deskowaniu zgodnie z dokumentacją projektową i niniejszą ST,
- wykonanie badań i pomiarów,
- oczyszczenie terenu robót z odpadów zbrojenia, stanowiących własność Wykonawcy i usunięcie ich poza teren budowy.

10. DOKUMENTY ODNIESIENIA

10.1. Normy

PN-89/H-84023/06 Stal określonego stosowania. Stal do zbrojenia betonu. Gatunki.

PN-82/H-93215 Pręty stalowe walcowane na gorąco w podwyższonych temperaturach.

PN-B-03264 -grudzień 2002 Konstrukcje betonowe, żelbetowe i sprężone. Obliczenia statyczne i projektowanie.

PN-63/B-06251 Roboty betonowe i żelbetowe. Wymagania techniczne.

10.2. Inne dokumenty i instrukcje

Instrukcje Instytutu Techniki Budowlanej:

Instrukcja zabezpieczenia przed korozją konstrukcji,

Warunki wykonania i odbioru robót budowlanych.

dotyczącej bezpieczeństwa i ochrony zdrowia oraz planu bezpieczeństwa i ochrony zdrowia (Dz. U. z 2003 r. Nr 120, poz. 1126),

– Rozporządzenie Ministra Infrastruktury z dnia 12 kwietnia 2002 r. w sprawie warunków technicznych, jakim powinny odpowiadać budynki i ich usytuowanie (Dz. U. z 2002 r. Nr 75, poz. 690 z późn. zmianami),

– Rozporządzenie Ministra Zdrowia z dnia 3 lipca 2002 r. w sprawie karty charakterystyki substancji niebezpiecznej i preparatu niebezpiecznego (Dz. U. z 2002r. Nr 140, poz. 1171, z późn. zmianami),

– Rozporządzenie Ministra Zdrowia z dnia 2 września 2003 r. w sprawie oznakowania opakowań substancji niebezpiecznych i preparatów niebezpiecznych (Dz. U. z 2003 r. Nr 173, poz. 1679, z późn. zmianami).

10.4.Obwieszczenia

Obwieszczenie Ministra Infrastruktury z dnia 5 lipca 2004 r. w sprawie wykazu mandatów udzielonych przez Komisję Europejską na opracowanie europejskich norm zharmonizowanych oraz wytycznych do europejskich aprobat technicznych, wraz z zakresem przedmiotowym tych mandatów (M. P. nr 32 z 2004 r. Nr 32, poz. 571).

10.5. Inne dokumenty i instrukcje

– Warunki techniczne wykonywania i odbioru robót budowlanych część C:

Zabezpieczenia i izolacje. zeszyt 9: Naprawy konstrukcji żelbetowych przy użyciu kompozytów z żywicy syntetycznych, ITB, Warszawa 2006.

– Warunki techniczne wykonania i odbioru robót budowlanych – część A: Roboty ziemne i konstrukcyjne zeszyt 5: Konstrukcje betonowe i żelbetowe, ITB, 2008

– Schwimmbadbau. Hinweise für Planung und Ausführung keramischer Beläge im Schwimmbadbau, ZDB, VI.2008

– Warunki techniczne wykonania i odbioru robót budowlanych Część B: Roboty wykończeniowe Zeszyt 3: Posadzki mineralne i żywiczne, ITB, 2006

– L. Czarnecki, P.H. Emmons – Naprawa i ochrona konstrukcji betonowych. Polski Cement 2002 – Warunki techniczne wykonania i odbioru robót budowlanych. Poradnik projektanta, kierownika budowy i inspektora nadzoru. Praca zbiorowa, Verlag Dashofer, Warszawa 2009

– Maciej Rokieli – Poradnik Hydroizolacje w budownictwie. Wybrane zagadnienia w praktyce. Dom Wydawniczy MEDIUM, wyd. II, Warszawa 2009

– **IBDiM** Zastosowanie betonu natryskowego (torkretu) do napraw obiektów mostowych,

IBDiM, 1990

- Szczegółowa specyfikacja techniczna wykonania i odbioru robót budowlanych – Naprawa konstrukcji betonowych i żelbetowych typu PCC I (powierzchnie po których odbywa się ruch, obciążone dynamicznie) i typu PCC II (powierzchnie po których nie odbywa się ruch, obciążone dynamicznie) firmy Schomburg.
- Szczegółowa specyfikacja techniczna wykonania i odbioru robót budowlanych – Naprawa konstrukcji betonowych i żelbetowych w oczyszczalniach ścieków, kanałach kanalizacyjnych, składowiskach odpadów, zbiornikach i innych za pomocą zaprawy naprawczej typu PCC ASOCRET-KN20 i szpachlowej zaprawy naprawczej typu PCC ASOCRET-KN05 firmy Schomburg.
- Szczegółowa specyfikacja techniczna wykonania i odbioru robót budowlanych – Natryskiwana zaprawa torkretowa DEITERMANN ZT firmy Deitermann.
- Szczegółowa specyfikacja techniczna wykonania i odbioru robót budowlanych – Lokalne naprawy powierzchni betonu zaprawami typu PCC – system Cerinol firmy Deitermann.
- Specyfikacja techniczna wykonania i odbioru robót budowlanych. Wymagania ogólne. Kod CPV 45000000-7. Wydanie II, OWEOB Promocja – 2005 r.

SST.5 – SZCZEGÓŁOWA SPECYFIKACJA TECHNICZNA ZABEZPIECZENIE PRZECIWKOROZYJNE ELEMENTÓW I KONSTRUKCJI STALOWYCH (Kod CPV 45442200-9)

1. CZĘŚĆ OGÓLNA

1.1. Nazwa nadana zamówieniu przez zamawiającego

PRZEBUDOWA Z ROZBUDOWĄ BUDYNKU A1 I A2 POD USŁUGI KULTURY I GASTRONOMII, PRZEBUDOWA BUDYNKU B1 ZE ZMIANĄ SPOSOBU UŻYTKOWANIA NA FUNKCJE MAGAZYNOWE, PRZEBUDOWA BUDYNKU B2 ZE ZMIANĄ FUNKCJI NA USŁUGI KULTURY I MAGAZYNOWE WRAZ Z INFRASTRUKTURĄ ZEWNĘTRZNĄ DLA INWESTYCJI POD NAZWĄ DZIEDZICTWO PIERWSZYCH PIASTÓW- ROZBUDOWA INFRASTRUKTURY MAGAZYNOWO-KONSERWATORSKO-WYSTAWIENNICZEJ MUZEUM PIERWSZYCH PIASTÓW NA LEDNICY

1.2 Przedmiot ST

Przedmiotem niniejszej standardowej specyfikacji technicznej (ST) są wymagania dotyczące wykonania i odbioru robót przeciwkorozyjnych elementów i konstrukcji stalowych.

1.3 Zakres stosowania ST

Standardowa specyfikacja techniczna (ST) stanowi podstawę opracowania szczegółowej specyfikacji technicznej (SST) stosowanej jako dokument przetargowy i kontraktowy przy zlecaniu i realizacji robót wymienionych w pkt. 1.2.

Przewiduje się do zabezpieczenia przeciwkorozyjnego wszystkie konstrukcyjne elementy stalowe. Elementy wykończeniowe tj balustrady , słupki pod pnącza , stelaże na attyce , stelaże ogrodzenia stref klimatyzatorów lub inne systemowe stalowe elementy powinny być zabezpieczone przeciwkorozyjnie przez ocynkowanie i malowanie proszkowe wykonane przez producenta elementu .

Odstępstwa od wymagań podanych w niniejszej specyfikacji mogą mieć miejsce tylko w przypadkach prostych robót o niewielkim znaczeniu, dla których istnieje pewność, że podstawowe wymagania będą spełnione przy zastosowaniu metod wykonania wynikających z doświadczenia oraz uznanych reguł i zasad sztuki budowlanej.

1.4 Przedmiot i zakres robót objętych ST

Specyfikacja dotyczy wszystkich robót wykonywanych na budowie mających na celu zabezpieczenie antykorozyjne elementów i konstrukcji stalowych, nie dotyczy natomiast czynności wykonywanych w wytwórni.

Przedmiotem opracowania jest określenie wymagań odnośnie właściwości materiałów, wymagań w zakresie przygotowania powierzchni i sposobów oceny podłoża, wymagań dotyczących wykonania powłok przeciwkorozyjnych oraz ich odbiorów.

Wymagania te podano dla elementów i konstrukcji stalowych:

- zabezpieczanych całkowicie na budowie,
- zabezpieczanych powłokami gruntowymi w wytwórni i malowanych wyrobami malarskimi na budowie,
- zabezpieczanych systemami malarskimi w wytwórni i ostatecznie malowanych na budowie,
- zabezpieczanych powłokami metalowymi.

1.5 Określenia podstawowe, definicje

Określenia podane w niniejszej Specyfikacji są zgodne z odpowiednimi normami oraz określeniami podanymi w ST „Wymagania ogólne” Kod CPV 45000000-7, pkt 1.4.

Dodatkowo w Specyfikacji używane są następujące terminy:

Podłoże - powierzchnia, na którą nakłada się lub już nałożono wyrób lakierowy.

Powłoka(-i) gruntowa(-e) - pierwsza(-e) powłoka(-i) systemu malarskiego, otrzymana(-e) przez nałożenie farby do gruntowania.

Powłoka(-i) międzywarstwowa(-e) - powłoka(-i) między powłoką(-ami) gruntową i nawierzchniową.

Powłoka nawierzchniowa - ostatnia(-e) powłoka(-i) systemu malarskiego, przeznaczona(-e) do ochrony znajdujących się pod nią powłok, przed wpływem środowiska, przyczyniająca(-e) się do całkowitej, deklarowanej przez system, ochrony przed korozją oraz nadająca(-e) odpowiednią barwę.

Farba do gruntowania - farba przeznaczona do nakładania na przygotowane powierzchnie jako powłoka gruntowa, stosowana zwykle pod następne powłoki.

Farba do gruntowania do czasowej ochrony - szybko schnąca farba nakładana na oczyszczoną strumieniowo - ściernie konstrukcję w celu ochrony stali podczas montażu, przy zachowaniu możliwości spawania stali.

Grubość powłoki - grubość powłoki po utwardzeniu warstwy nałożonej na podłoże.

Nominalna grubość powłoki - grubość określona dla każdej powłoki lub kompletnego systemu malarskiego, zapewniająca wymaganą trwałość.

Trwałość systemu malarskiego - oczekiwany czas działania ochronnego systemu malarskiego do pierwszej większej renowacji.

Punkt rosy - temperatura, przy której wilgoć zawarta w powietrzu będzie kondensowała na stałej powierzchni.

Powierzchnie referencyjne - powierzchnie wyznaczone w odpowiednich miejscach konstrukcji, służące do oceny czy wytypowany ochronny system malarski wykazuje właściwości takie jak założono oraz stanowiące wzorzec, na podstawie którego ocenia się przygotowanie powierzchni i właściwości powłok malarskich.

1.6 Ogólne wymagania dotyczące robót

Wykonawca robót jest odpowiedzialny za jakość ich wykonania oraz za zgodność z dokumentacją projektową, specyfikacjami technicznymi i poleceniami Inspektora nadzoru.

Ogólne wymagania dotyczące robót podano w ST „Wymagania ogólne” Kod CPV 45000000-7, pkt. 1.5.

dziennik budowy prowadzony zgodnie z rozporządzeniem Ministra Infrastruktury z dnia 26 czerwca 2002 r. w sprawie dziennika budowy, montażu i rozbiórki, tablicy informacyjnej oraz ogłoszenia zawierającego dane dotyczące bezpieczeństwa pracy i ochrony zdrowia (Dz. U. z 2002 r. Nr 108, poz. 953 z późn. zmianami),

dokumenty świadczące o dopuszczeniu do obrotu i powszechnego lub jednostkowego zastosowania użytych wyrobów budowlanych, zgodnie z ustawą z 16 kwietnia 2004 r.

wyrobach budowlanych (Dz. U. z 2004 r. Nr 92, poz. 881), karty techniczne wyrobów lub zalecenia producentów dotyczące stosowania wyrobów,

protokoły odbiorów częściowych, końcowych i robót zanikających, z załączonymi protokołami z badań kontrolnych,

dokumentacja powykonawcza czyli wcześniej wymienione części składowe dokumentacji robót z naniesionymi zmianami dokonanymi w toku wykonywania robót (zgodnie z art. 3, pkt 14 ustawy Prawo budowlane z dnia 7 lipca 1994 r. - Dz. U. z 2003 r. Nr 207, poz. 2016 z późniejszymi zmianami).

Roboty antykorozyjne należy wykonywać na podstawie szczegółowej specyfikacji technicznej wykonania i odbioru robót przeciwkorozyjnych opracowanej dla konkretnego przedmiotu zamówienia.

Wykonawca w zależności od wybranego producenta zabezpieczeń ma za zadanie określić m.in. między innymi:

wymagania dla konstrukcji przyjmowanych na budowie wraz z zakresem dopuszczalnych wad i uszkodzeń powłok malarskich lub metalowych i sposobami ich usunięcia,

technologie wykonania zabezpieczeń, ich kolejność i miejsce wykonania (w wytwórni czy na budowie),

charakterystykę zabezpieczeń przeciwkorozyjnych konstrukcji wraz z podaniem liczby rodzajów powłok i ich usytuowania w obiekcie,

określenie liczby i wielkości powierzchni referencyjnych,

specyfikację i charakterystykę materiałów koniecznych do wykonania zabezpieczeń przeciwkorozyjnych, z powołaniem odpowiednich dokumentów odniesienia (normy, aprobaty techniczne) oraz podaniem pełnych nazw i symboli handlowych wyrobów,

dla robót tego wymagających plan „bio”, sporządzony zgodnie z rozporządzeniem Ministra Infrastruktury z dn. 23 czerwca 2003 r. w sprawie informacji dotyczącej bezpieczeństwa i ochrony zdrowia oraz planu bezpieczeństwa i ochrony zdrowia (Dz. U. Nr 120, poz. 1126),

wymagania i warunki odbioru wykonanych zabezpieczeń przeciwkorozyjnych,

warunki użytkowania i renowacji zabezpieczeń przeciwkorozyjnych.

Przykładowe zawartości dokumentacji projektowych dotyczących inwestycyjnych i renowacyjnych prac przeciwkorozyjnych za pomocą ochronnych systemów malarskich podane są w PN-EN ISO 12944-8:2001.

Zgodnie z zaleceniami p-poż przyjęto następujące zasady zabezpieczenia elementów stalowych.

- Konstrukcja nośna projektowanego szybu windy – R120
- Konstrukcja nośna schodów – klasa R60
- Pozostałe elementy stalowe zabezpieczenie antykorozyjne

Do wymienionych zabezpieczeń należy zastosować farby ogniochronne rozpuszczalnikowe.

Przed nałożeniem farb całość konstrukcji należy wyczyścić do klasy Sa 2 ½.

Jako rozwiązanie technologiczne można zastosować system farb ogniochronnych.

- 1) podkład: 5- 80 um
- 2) farba ogniochronna, grubość w zależności od współczynnika U/A, rodzaju profilu, jego zastosowania oraz temperatury krytycznej.
- 3) farba nawierzchniowa 100- 50 um.

2. WYMAGANIA DOTYCZĄCE WŁAŚCIWOŚCI MATERIAŁÓW

2.1 Ogólne wymagania dotyczące właściwości materiałów,

ich pozyskiwania i składowania podano w ST „Wymagania ogólne” Kod CPV 45000000-7, pkt 2

Materiały stosowane do wykonania zabezpieczeń przeciwkorozyjnych powinny mieć:

oznakowanie znakiem CE co oznacza, że dokonano oceny ich zgodności ze zharmonizowaną normą europejską wprowadzoną do zbioru Polskich Norm, z europejską aprobatą techniczną lub krajową specyfikacją techniczną państwa członkowskiego Unii Europejskiej lub Europejskiego Obszaru Gospodarczego, uznaną przez Komisję Europejską za zgodną z wymaganiami podstawowymi, albo

deklarację zgodności z uznanymi regułami sztuki budowlanej wydaną przez producenta, jeżeli dotyczy ona wyrobu umieszczonego w wykazie wyrobów mających niewielkie znaczenie dla zdrowia i bezpieczeństwa określonym przez Komisję Europejską, albo

oznakowanie znakiem budowlanym, co oznacza że są to wyroby nie podlegające obowiązkowemu oznakowaniu CE, dla których dokonano oceny zgodności z Polską Normą lub aprobatą techniczną, bądź uznano za „regionalny wyrób budowlany”,

datę produkcji i termin przydatności do użycia podany na opakowaniu.

2.2 Rodzaje materiałów

2.2.1. Materiały malarskie do zabezpieczeń przeciwkorozyjnych

W robotach malarskich przeciwkorozyjnych można stosować:

farby dyspersyjne odpowiadające wymaganiom normy PN-C-81914:2002,

farby akrylowe rozpuszczalnikowe odpowiadające wymaganiom normy PN-C-81921:2004,

farby olejne i alkidowe odpowiadające wymaganiom normy PN-C-81901:2002,

emalie olejno-żywiczne, ftalowe, ftalowe modyfikowane i ftalowe kopolimeryzowane styrenowe odpowiadające wymaganiom normy PN-C-81607:1998,

farby chlorokauczukowe odpowiadające wymaganiom normy PN-C-81910:2002,

emalie chlorokauczukowe odpowiadające wymaganiom normy PN-C-81608:1998,

farby poliwinylowe odpowiadające wymaganiom normy PN-C-81903:2002,

emalie poliwinylowe odpowiadające wymaganiom normy PN-C-81609:2002 i PN-C-81609:2002/Ap1:2004,

farby epoksydowe odpowiadające wymaganiom norm PN-C-81911:1997 PN-C-81912:1997, PN-C-81916:2001 oraz PN-C-81917:2001,

emalie epoksydowe odpowiadające wymaganiom norm PN-C-81931:1997 i PN-C-81932:1997,

emalie poliuretanowe odpowiadające wymaganiom norm PN-C-81935:2001,

farby krzemianowo-cynkowe odpowiadające wymaganiom normy PN-C-81919:2002 i PN-C-81919:2002/Ap1:2004,

inne wyroby malarskie gruntujące i nawierzchniowe, które powinny odpowiadać wymaganiom aprobat technicznych.

2.2.2 Materiały pomocnicze do wykonywania zabezpieczeń przeciwkorozyjnych Materiały pomocnicze do wykonywania robót malarskich to:

rozcieńczalniki, w tym: woda, terpentyna, benzyna do ekstrakcji, benzyna do lakierów i emalii, spirytus denaturowany, inne rozcieńczalniki przygotowane fabrycznie,

utwardzacze do wyrobów lakierowych,

środki do odtłuszczania, mycia i usuwania zanieczyszczeń podłoża, piasek filtracyjny kwarcowy, żwirek filtracyjny, śrut łamany żeliwny i stalowy, śrut cięty z drutu, elektrokorund itp.

Wszystkie ww. materiały muszą mieć własności techniczne określone przez producenta lub odpowiadające wymaganiom odpowiednich aprobat technicznych bądź PN.

2.2.3 Woda

Przy czyszczeniu zanieczyszczeń rozpuszczalnych w wodzie, czyszczeniu strumieniem wody oraz nakładaniu powłok z farb wodorozcieńczalnych należy wykorzystywać wodę odpowiadającą wymaganiom normy PN-EN 1008:2004 „Woda zarobowa do betonu. Specyfikacja pobierania próbek, badanie i ocena przydatności wody zarobowej do betonu, w tym wody odzyskanej z procesów produkcji betonu”.

Bez badań laboratoryjnych może być stosowana tylko wodociągowa woda pitna.

2.3. Warunki przyjęcia wyrobów malarskich na budowę

Wyroby malarskie mogą być przyjęte na budowę, jeśli spełniają następujące warunki: są zgodne z ich wyszczególnieniem i charakterystyką podaną w dokumentacji projektowej i specyfikacji technicznej, są właściwie opakowane, firmowo zamknięte (bez oznak naruszenia zamknięć) i oznakowane (pełna nazwa wyrobu, ewentualnie nazwa handlowa oraz symbol handlowy wyrobu), spełniają wymagane właściwości, wskazane odpowiednimi dokumentami odniesienia (Polską Normą lub aprobatą techniczną), producent dostarczył dokumenty świadczące o dopuszczeniu do obrotu i powszechnego lub jednostkowego zastosowania, a także karty techniczne wyrobu lub firmowe zalecenia stosowania wyrobu,

farby, rozpuszczalniki, rozcieńczalniki, środki odtłuszczające i zmywające, w zakresie wynikającym z Ustawy o substancjach i preparatach chemicznych z dnia 11 stycznia 2001 r. (Dz. U. Nr 11 poz. 84 z późn. zmianami), posiadają karty charakterystyki substancji niebezpiecznej, opracowane zgodnie z rozporządzeniem Ministra Zdrowia z dn. 3 lipca 2002 r. w sprawie karty charakterystyki substancji niebezpiecznej i preparatu niebezpiecznego (Dz. U. Nr 140, poz. 1171),

opakowania wyrobów malarskich zakwalifikowanych do niebezpiecznych spełniają wymagania podane w rozporządzeniu Ministra Zdrowia z dn. 2 września 2003 r. w sprawie oznakowania opakowań substancji niebezpiecznych i preparatów niebezpiecznych (Dz. U. Nr 173, poz. 1679, z późn. zmianami),

są przydatne z uwagi na okres gwarancji (okres wymalowań powinien się kończyć przed zakończeniem gwarancji wyrobu).

Przyjęcie wyrobów na budowę powinno być potwierdzone wpisem do dziennika budowy. Niedopuszczalne jest stosowanie do zabezpieczeń antykorozyjnych wyrobów nieznanego pochodzenia.

2.4. Warunki przyjęcia elementów i konstrukcji od dostawcy

2.4.1 Elementy i konstrukcje zabezpieczane całkowicie na budowie

Podstawę przyjęcia na budowę elementów i konstrukcji całkowicie zabezpieczanych przed korozją na budowie stanowią:

dokumentacja projektowa wraz ze specyfikacjami technicznymi,

dokumenty producenta,

prawidłowe oznaczenia wyrobów,

właściwy stan powierzchni elementów.

Na podstawie projektu, dokumentów producenta i oznaczeń sprawdza się, czy dostarczone elementy odpowiadają zamówieniu.

Stan powierzchni elementów konstrukcyjnych powinien odpowiadać wymaganiom dokumentacji projektowej i odpowiedniej specyfikacji technicznej.

Wyniki sprawdzenia należy zapisać w dzienniku budowy.

2.4.2 Elementy i konstrukcje zabezpieczone w wytwórni powłokami gruntowymi i malowane na budowie wyrobami malarskimi nawierzchniowymi

Podstawę przyjęcia na budowę elementów i konstrukcji zabezpieczonych powłokami gruntowymi w wytwórni stanowią:

- dokumentacja projektowa wraz ze specyfikacjami technicznymi zawierające między innymi zestawienie elementów konstrukcyjnych stalowych oraz charakterystykę powłok gruntowych wykonywanych w wytwórni,
- oznakowanie elementów,
- dokumenty z wytwórni, w której wykonano powłoki gruntowe (dokumenty powinny zawierać dane o przygotowaniu powierzchni, zastosowanych wyrobach malarskich, ilości warstw oraz grubości powłok gruntowych).
- Każda partia elementów przychodząca na budowę powinna być oznakowana i przesłana z dokumentami zawierającymi następujące dane:
 - nazwę zamawiającego, numer i datę zamówienia,
 - nazwę i znak wytwórcy,
 - oznaczenie wyrobu hutniczego, symbole handlowe elementów,
 - charakterystykę powłok gruntowych (jakość przygotowania powierzchni, nazwa farby, data aplikacji, wyniki oceny grubości powłok),
 - liczbę i masę partii elementów.
- Wszystkie dane dotyczące charakterystyki elementów i powłok gruntowych podane w dokumentacji projektowej i odpowiedniej specyfikacji technicznej oraz dokumentacji wytwórni muszą być zgodne.
- Ocenę właściwości powłok gruntowych wykonuje się zgodnie z zaleceniami dokumentacji projektowej i specyfikacji technicznej. Kontrola każdej partii elementów obejmuje badania w zakresie:
 - grubości powłoki według PN-EN ISO 2808:2000 lub PN-EN ISO 2178:1998,
 - wyglądu powłoki według PN-EN ISO 12944-7:2001,
 - przyczepności powłoki według PN-EN ISO 2409:1999 lub PN-EN ISO 4624:2004.

Właściwości powłok gruntowych powinny odpowiadać wymaganiom ustalonym w projekcie, specyfikacji technicznej oraz w normie PN-EN ISO 12944-7:2001.

Dopuszczalne są uszkodzenia powłok gruntowych nie wymagające naprawy oraz podlegające na budowie naprawie, a także zabrudzenia, które można usunąć zgodnie z zaleceniami dokumentacji projektowej i specyfikacji technicznej.

Przyjęcie elementów na budowę powinno być potwierdzone wpisem do dziennika budowy, zawierającym wyniki sprawdzenia wszystkich określonych powyżej danych dotyczących charakterystyki elementów i powłok gruntujących.

2.4.3. Elementy i konstrukcje zabezpieczone systemami malarskimi w wytwórni

Podstawę przyjęcia na budowę elementów i konstrukcji zabezpieczonych systemami malarskimi w wytwórni stanowią:

dokumentacja projektowa wraz ze specyfikacjami technicznymi zawierające między innymi zestawienie elementów konstrukcyjnych stalowych oraz charakterystykę powłok wykonywanych w wytwórni,

dokumenty z wytwórni, w której wykonano powłoki, zawierające dane o powłokach i ich właściwościach podlegających kontroli przy ocenie i odbiorze.

Każda partia elementów przychodząca na budowę powinna być oznakowana i przesłana z dokumentami zawierającymi następujące dane:
nazwę zamawiającego, numer i datę zamówienia,
nazwę i znak wytwórcy,
oznaczenie wyboru hutniczego, symbole handlowe elementów,
charakterystykę powłok ochronnych wykonanych w wytwórni,
zakres badań właściwości powłoki podlegający kontroli, wyniki badań przeprowadzone w wytwórni,
liczbę i masę partii elementów.

Wszystkie dane dotyczące charakterystyki elementów i powłok ochronnych przesłane z wytwórni z odpowiednimi dokumentami muszą być zgodne z danymi w dokumentacji projektowej i odpowiedniej specyfikacji technicznej.

Ocenę właściwości powłok na elementach konstrukcji wykonuje się zgodnie z zaleceniami dokumentacji projektowej i specyfikacji technicznej. Kontrola dla każdej partii elementów musi obejmować badania w zakresie:

grubości powłoki według PN-EN ISO 2808:2000 lub PN-EN ISO 2178:1998,

wyglądu powłoki według PN-EN ISO 12944-7:2001,

przyczepności powłoki według PN-EN ISO 2409:1999 lub PN-EN ISO 4624:2004.

Właściwości powłok powinny odpowiadać wymaganiom ustalonym w dokumentacji projektowej i specyfikacji technicznej oraz w normie PN-EN ISO 12944-7:2001.

Dopuszcza się określone w dokumentacji projektowej i specyfikacji technicznej uszkodzenia powłok malarskich, które podlegają naprawie na budowie oraz zabrudzenia, które można usunąć zgodnie z zaleceniami projektu.

Przyjęcie elementów na budowę powinno być potwierdzone wpisem do dziennika budowy zawierającym wyniki sprawdzenia wszystkich określonych powyżej danych dotyczących charakterystyki elementów i powłok malarskich.

2.4.4. Elementy i konstrukcje ocynkowane zanurzeniowo w wytwórni

Podstawę przyjęcia na budowę elementów i konstrukcji ocynkowanych w wytwórni (cynkowni) stanowią:

dokumentacja projektowa wraz ze specyfikacjami technicznymi zawierające między innymi zestawienie elementów konstrukcji stalowych oraz charakterystykę powłok cynkowych obejmującą wymagania w zakresie: obróbki powierzchniowej, odmiany powłoki, jakości, przyczepności do podłoża całkowitej masy powłoki na obu stronach elementu, dokumenty z wytwórni (cynkowni), w której wykonano powłoki cynkowe (dokumenty powinny zawierać dane dotyczące elementów konstrukcji oraz informacje o powierzchni cynkowanego podłoża i kąpeli cynkowej według PN-EN ISO 1461:2000).

Każda partia ocynkowanych elementów, dostarczanych na budowę powinna mieć przeprowadzone badania w zakresie:

A. Wyglądu powłoki cynkowej oraz wielkości i sposobu naprawy wad

Powłoka cynkowa powinna być srebrzysta, wolna od zgrubień/pęcherzy (np. miejsc, w których nie jest połączona z podłożem, miejsc chropowatych, odprysków cynku) i innych wad miejscowych.

Niedopuszczalne są pozostałości topników i resztek żużla cynkowego, a także zgrubienia cynku, jeśli przeszkadzają w użytkowaniu elementu stalowego zgodnie z przeznaczeniem.

Dopuszczalne jest występowanie:

ciemno- i jasnoszarych obszarów (na przykład wzór w formie siatki szarych obszarów), jeżeli powłoka ma założoną minimalną grubość,
nieznacznej nierówności powierzchni zewnętrznej,

białej rdzy (korozji cynku) na elementach sezonowanych.

Dopuszczalne są także ślady po naprawach, jeżeli łączna powierzchnia podlegająca naprawie, nie przekracza 0,5% powierzchni całkowitej elementu. Pojedynczy obszar, na którym brakowało powłoki nie może przekraczać wielkości 10 cm². Jeśli istnieją większe obszary bez powłoki, to dany element należy ocynkować na nowo, o ile umowa nie stanowi inaczej.

Naprawa powinna być wykonana za pomocą natryskiwania ciepłego cynkiem (według PN-EN 22063:1996) albo przez odpowiednie pokrycie farbą z pyłem cynkowym, w zakresie stosowania takich systemów. Możliwe jest również zastosowanie stopów lutowniczych na bazie cynku.

Zamawiający powinien być poinformowany o zastosowanej metodzie naprawy.

Naprawa powinna obejmować usunięcie zanieczyszczeń oraz niezbędne czyszczenie i przygotowanie powierzchni uszkodzonego miejsca w celu zapewnienia wymaganej przyczepności.

Grubość powłoki na naprawianym obszarze powinna być co najmniej o 30 μ m większa od wymaganej według tablicy 1 grubości miejscowej powłoki cynkowej.

Powierzchnia elementów ocynkowanych po chromianowaniu nie powinna wykazywać miejsc nie pokrytych powłoką chromianową, przy czym: dopuszczalny jest brak powłoki chromianowej w miejscach napraw powłoki cynkowej oraz w miejscach styku z oprzyrządowaniem technologicznym,

powłoki mogą być bezbarwne lub od jasnożółtych do oliwkowobrunatnych, w zależności od rodzaju chromianowania,

dopuszczalne jest wybarwienie z domieszką koloru niebieskiego (od żółtoniebieskiego do zielononiebieskiego), a także wygląd matowoszary, jeżeli jest to odbiciem stanu powierzchni podłoża cynkowego,

nie dopuszcza się barwy czarnej w wyniku chromianowania cynku.

B. Grubości powłoki

Grubość powłoki bada się metodami nieniszczącymi według PN-EN ISO 2178:1998 lub PN-EN ISO 2808:2000. Dopuszczalną minimalną miejscową grubość powłoki oraz minimalną grubość średnią należy ocenić według tablicy 1.

Pomiarów grubości powłoki nie powinno się przeprowadzać w pobliżu:

krawędzi, w odległości mniejszej niż 10 mm od krawędzi elementu obrabianego,

powierzchni przecinanych palnikiem,

naroży.

Tablica 1. Grubość powłok cynkowych

Elementy i ich grubość mm	Grubość miejscowa powłoki (wartość minimalna) μ m	Grubość średnia powłoki (wartość minimalna) μ m
Stal > 6	70	85
Stal > 3 do < 6	55	70
Stal > 1,5 do < 3	45	55
Stal < 1,5	35	45
Żeliwo > 6	70	80
Żeliwo < 6	60	70

C. Przyczepności

Powłoka cynkowa powinna wykazywać taką przyczepność do stalowego podłoża, aby w wyniku badania nie wystąpiły odwarstwienia. Przyczepność cynku do podłoża powinna być sprawdzana jedynie w uzasadnionych przypadkach, metodami określonymi między zamawiającym a wykonawcą powłoki. Przyczepność powłoki cynkowej do podłoża (stali) można określić metodą jakościową lub dźwiękową.

Badanie przyczepności metodą jakościową polega na przecięciu powłoki aż do podłoża rylcem grawerskim lub innym ostrym narzędziem. Na powierzchni płaskiej należy wykonać cztery rysy równoległe i cztery pod kątem 60° do poprzednich, wszystkie w odstępach 3 mm. Przyczepność powłoki należy uznać za właściwą, jeśli żaden z 9 rombów nie odpadł od podłoża. Do przeprowadzenia badania przyczepności powłoki do podłoża należy pobrać elementy w ilości 5% losowo wybranych z każdej partii określonego asortymentu. Uszkodzoną powłokę cynkową po badaniu należy naprawić farbą z pyłem cynkowym.

Na żądanie zamawiającego, w uzgodnieniu z zakładem cynkowniczym, przyczepność można określić metodą dźwiękową. Badanie przyczepności podłoża metodą dźwiękową polega na dziesięciokrotnym opukaniu kontrolowanego elementu w środku i na końcu, młotkiem o masie 250 g i wysłuchaniu wydawanego dźwięku. Dźwięk pełny metaliczny świadczy o dobrej przyczepności powłoki do podłoża. Dźwięk głuchy świadczy o złej przyczepności do podłoża. Młotek powinien mieć powierzchnię kulistą o promieniu 20 mm. Siła uderzenia powinna być taka, aby na powierzchni powłoki nie powstały widoczne wgłębienia.

Wszystkie dane dotyczące charakterystyki elementów i powłoki zawarte w dokumentacji projektowej i odpowiedniej specyfikacji technicznej oraz dokumentacji z cynkowni muszą być zgodne.

2.5. Warunki przechowywania materiałów do robót przeciwkorozyjnych

Warunki przechowywania wyrobów malarskich do robót przeciwkorozyjnych

Materiały do robót malarskich antykorozyjnych należy składować na budowie w oryginalnych, szczelnie zamkniętych opakowaniach, w pomieszczeniach zabezpieczonych przed działaniem czynników atmosferycznych, najkorzystniej w temperaturze 5-25° C, z dala od źródeł ognia i ciepła.

Częściowo zużyte opakowania mogą zostać ponownie szczelnie zamknięte i użyte później, jeżeli inaczej nie podano w kartach technicznych producenta farb. Częściowo zużyte opakowania powinny być wyraźnie oznakowane.

Warunki przechowywania elementów konstrukcji stalowej na placu budowy

Elementy i konstrukcje zabezpieczane całkowicie na budowie

Elementy i konstrukcje stalowe bez zabezpieczenia antykorozyjnego należy przechowywać na budowie w miejscach suchych, najlepiej pod wiatami. Składować elementy należy na podkładach z betonu, drewna, kamieni lub stali, na wysokości co najmniej 30 cm od poziomu gruntu. Czas składowania nie powinien przekraczać 1 miesiąca.

Dopuszcza się dłuższe składowanie pod warunkiem wykonania zabezpieczeń czasowych, zachowujących trwałość w przewidywanym okresie składowania.

Elementy i konstrukcje zabezpieczone powłokami gruntowymi w wytwórni i malowane na budowie wyrobami malarskimi nawierzchniowymi

Elementy i konstrukcje stalowe z powłokami gruntowymi powinny być przechowywane w miejscach suchych, zadaszonych lub w magazynach. Nie wolno ich przechowywać w warunkach bezpośredniego oddziaływania czynników atmosferycznych. Składować elementy należy na podkładach z drewna, betonu, kamienia lub stali na wysokości co najmniej 30 cm od poziomu terenu. Czas składowania nie powinien być dłuższy niż 2 miesiące. W przypadku dłuższego czasu składowania zagruntowane elementy należy poddać dokładnej kontroli, w celu ustalenia ewentualnych uszkodzeń powstałych podczas składowania.

Elementy i konstrukcje zabezpieczone systemami malarskimi w wytwórni

Elementy i konstrukcje stalowe zabezpieczone systemami malarskimi przechowywane się w takich samych warunkach jak elementy z powłokami gruntowymi. Przy czym czas składowania tych elementów nie powinien być dłuższy niż dopuszczalny okres gwarancji.

Elementy i konstrukcje ocynkowane

Ocynkowane elementy konstrukcji stalowych należy przechowywać w środowisku o kategorii korozyjności atmosfery nie większej niż C2 według PN-EN 12500:2002. Elementy powinny być rozmieszczone tak, by nie były narażone na uszkodzenia mechaniczne.

Składować elementy należy na podkładach, na wysokości co najmniej 30 cm od poziomu terenu.

E. Wszystkie elementy konstrukcji stalowych składowane w pakietach, niezależnie od stanu zabezpieczenia przeciwkorozyjnego ich powierzchni powinny być poprzekładane drewnianymi przekładkami o wysokości umożliwiającej swobodne wprowadzenie zawiesia linowego, celem dalszego ich transportu.

3. WYMAGANIA DOTYCZĄCE SPRZĘTU, MASZYN I NARZĘDZI

3.1 Ogólne wymagania dotyczące sprzętu

podano w ST „Wymagania ogólne” Kod CPV 45000000-7, pkt 3

3.2 Sprzęt i narzędzia do wykonywania robót przeciwkorozyjnych

Do wykonywania robót przeciwkorozyjnych należy stosować:

szczotki o sztywnym włosiu lub druciane do czyszczenia podłoża,
pistolety igłowe, szlifierki, młotki udarowe, szczotki druciane obrotowe,
sprężarki powietrza i piaskarnie do czyszczenia metali,
pędzle i wałki,
urządzenia do pneumatycznego lub hydrodynamicznego natrysku,
mieszadła napędzane wiertarką elektryczną,
drabiny i rusztowania.

Przy doborze sprzętu i narzędzi należy uwzględnić wymagania producenta wyrobów stosowanych do wykonania zabezpieczeń przeciwkorozyjnych.

4. WYMAGANIA DOTYCZĄCE TRANSPORTU

4.1 Ogólne wymagania dotyczące transportu

podano w ST „Wymagania ogólne” Kod CPV 45000000-7, pkt 4

4.2 Transport materiałów malarskich do robót przeciwkorozyjnych

Transport materiałów do robót antykorozyjnych w oryginalnych opakowaniach nie wymaga specjalnych urządzeń i środków transportu. W czasie transportu należy zabezpieczyć przewożone materiały w sposób wykluczający uszkodzenie opakowań. W przypadku dużych ilości materiałów zalecane jest przewożenie ich na paletach i użycie do załadunku oraz rozładunku urządzeń mechanicznych.

Wyroby lakierowe należy pakować, składować i transportować zgodnie z wymaganiami normy PN-89/C-81400 „Wyroby lakierowe. Pakowanie, przechowywanie i transport” oraz warunkami określonymi przez producenta.

5. WYMAGANIA DOTYCZĄCE WYKONANIA ROBÓT

5.1 Ogólne zasady wykonania robót

podano w ST „Wymagania ogólne” Kod CPV 45000000-7, pkt 5

Powierzchnie referencyjne

Powierzchnie referencyjne na konstrukcji wyznaczają wspólnie przedstawiciele wykonawcy, inwestora i producenta farb wybierając rejon, w którym występują narażenia korozyjne typowe dla warunków eksploatacji zabezpieczanego obiektu.

Przygotowanie powierzchni i nakładanie powłok na powierzchniach referencyjnych musi być wykonywane w obecności wszystkich zainteresowanych stron, zgodnie z zatwierdzoną technologią. Protokoły z oceny parametrów jakości powierzchni i pokrycia na powierzchniach referencyjnych wraz z dokładnym opisem i schematem ich usytuowania na obiekcie stanowią załączniki do dokumentacji powykonawczej.

Zalecana liczba i wielkość powierzchni referencyjnych podana jest w tablicy 2.

Tablica 2. Liczba powierzchni referencyjnych

Wielkość konstrukcji (powierzchnia malowana) m ²	Zalecana liczba powierzchni referencyjnych	Zalecany % powierzchni referencyjnej w odniesieniu do całkowitej powierzchni konstrukcji	Zalecana całkowita wielkość powierzchni referencyjnych m ²
do 2000	3	0,6	12
powyżej 2000 do 5000	5	0,5	25
powyżej 5000 do 10000	7	0,5	50
powyżej 10000 do 25000	7	0,3	75
powyżej 25000 do 50000	9	0,2	100
powyżej 50000	9	0,2	200

5.3. Wymagania dotyczące podłoża

Ogólne wymagania dotyczące przygotowania podłoża podane są w PN-EN ISO 12944-4:2001.

Ochronny system malarski wymaga prawidłowego przygotowania powierzchni, które zależy od jej stanu początkowego i końcowego.

Metody przygotowania powierzchni opisane są w PN-EN ISO 12944-4:2001. Przygotowanie powierzchni powinno zostać ocenione na podstawie wzrokowej oceny czystości profilu powierzchni i czystości chemicznej, z zastosowaniem metod podanych w PN-EN ISO 12944-4:2001.

5.3.1. Elementy i konstrukcje zabezpieczane całkowicie na budowie

Powierzchnie elementów i konstrukcji stalowych przed malowaniem nie mogą być:

zanieczyszczone smarami, olejami, tłuszczami, solami, kwasami, alkaliami, pokryte zgorzeliną walcowniczą, rdzą, topnikami z procesu spawania i powłokami lakierowymi. Powierzchnie elementów i konstrukcji stalowych wymagają więc przed malowaniem odpowiedniego przygotowania.

Przygotowanie powierzchni obejmuje:

oczyszczenie wstępne, polegające na: wyrównaniu nierówności, w tym usunięciu zadziórów, zaokrągleniu krawędzi, wyrównaniu spoin i nierówności po spawaniu punktowym oraz wyrównaniu szczelin powstałych w miejscach łączenia elementów,

oczyszczenie właściwe mające na celu usunięcie zgorzeliny, rdzy, olejów i smarów,

produktów spawania, wilgoci, a także innych zanieczyszczeń oraz nadanie podłożu odpowiedniej chropowatości.

Zalecane metody usuwania warstw i obcych zanieczyszczeń powierzchni:

smarów i oleju - poprzez czyszczenie wodą, parą, emulsją, rozpuszczalnikami organicznymi lub czyszczenie alkaliczne,

zanieczyszczeń rozpuszczalnych w wodzie np. soli - poprzez czyszczenie wodą, parą lub czyszczenie alkaliczne,

zgorzeliny walcowniczej - poprzez trawienie kwasem, obróbkę strumieniowo-ścierną na sucho lub na mokro bądź poprzez czyszczenie płomieniem,
rdzy - tymi samymi metodami jak przy czyszczeniu zgorzeliny walcowniczej plus dodatkowo czyszczenie z wykorzystaniem narzędzia z napędem mechanicznym bądź czyszczenie strumieniem wody,
powłok lakierowych - poprzez usuwanie powłok za pomocą past rozpuszczalnikowych lub alkalicznych, obróbkę strumieniowo-ścierną na sucho bądź mokro, czyszczenie strumieniem wody a także omiatanie ścierniwem,
produktów korozji cynku - poprzez omiatanie ścierniwem lub czyszczenie alkaliczne.
Ostateczny efekt przygotowania powierzchni tj. oczyszczenia jej do odpowiedniego stopnia czystości zależy od jej stopnia skorodowania przed oczyszczeniem i zastosowanych metod czyszczenia.

Przy doborze stopnia przygotowania powierzchni i metody czyszczenia należy uwzględnić: wymagania producentów wyrobów malarskich, przewidywaną trwałość ochronnego systemu malarskiego, kategorię korozyjności środowiska, w którym będzie użytkowana konstrukcja (PN-EN ISO 12944-2:2001).

Przygotowanie powierzchni do malowania powinno być zgodne z wymaganiami dokumentacji projektowej i specyfikacji technicznej.

5.3.2. Elementy i konstrukcje zabezpieczone w wytwórni powłokami gruntowymi lub systemami malarskimi

Właściwości powłok gruntowych lub systemów malarskich są kontrolowane przy przyjmowaniu elementów i konstrukcji na budowę zgodnie z zasadami podanymi w pkt. 2.4.2. i 2.4.3. niniejszej specyfikacji. Dopuszczalne jest przyjęcie na budowę elementów i konstrukcji, których powłoki gruntowe lub systemy malarskie nie wymagają naprawy bądź podlegają dozwolonej w dokumentacji projektowej i specyfikacji technicznej naprawie albo oczyszczeniu. Naprawę lub oczyszczenie powłok gruntowych lub systemów malarskich należy przeprowadzić zgodnie z zaleceniami wytwórni, która nałożyła powłoki gruntowe bądź systemy malarskie albo wymaganiami dokumentacji projektowej i specyfikacji technicznej.

Po przeprowadzeniu montażu konstrukcji zabezpieczonych w wytwórni powłokami gruntowymi lub systemami malarskimi należy wykonać również powłoki gruntowe i malarskie na złączach. Przed ich wykonaniem konieczne jest przygotowanie zabezpieczanych powierzchni, zgodnie z wymaganiami określonymi w dokumentacji projektowej, specyfikacji technicznej zabezpieczenia przeciwkorozyjnego opracowanej dla realizowanego przedmiotu zamówienia i pkt. 5.3.1. niniejszej ST.

Rodzaje powłok gruntowych i malarskich, technologia oraz warunki wykonania powłok na złączach powinny być podane w dokumentacji projektowej i specyfikacji technicznej.

Przy pracach należy zwrócić szczególną uwagę na staranne wykonywanie wymalowań w miejscach połączeń nowej powłoki i powłoki wykonanej w wytwórni, w miejscach wypukłości złączy oraz na materiałach złącznych (śrubach, nitach).

Elementy i konstrukcje ocynkowane w wytwórni (cynkowni)

Bezpośrednio po przyjęciu elementów i konstrukcji ocynkowanych na budowę należy dokonać naprawy powłok uszkodzonych w czasie transportu i przeładunków. Miejsca uszkodzone należy oczyścić do wymaganego w normie i dokumentacji projektowej stopnia czystości i pokryć za pomocą natryskiwania ciepłego cynkiem (według PN-EN 22063:1996).

W uzgodnieniu z zamawiającym dopuszcza się pokrycie uszkodzonych miejsc farbą na spoiwie syntetycznym o zawartości pyłu cynkowego co najmniej 87% w suchej powłoce, taką liczbą

warstw, by sumaryczna grubość powłok była o 30 μ m większa od grubości powłoki cynkowanej na danym elemencie.

5.4 Elementy i konstrukcje stalowe zabezpieczane na budowie powłokami metalizacyjnymi natryskiwanyymi cieplnie

Przygotowanie wstępne powierzchni konstrukcji

Przygotowanie wstępne powierzchni konstrukcji przeznaczonych do natryskiwania cieplnie polega na usunięciu z nich, za pomocą obróbki mechanicznej lub spawania, zadziórów, nierówności po spawaniu, szczelin powstałych w miejscach łączenia elementów, pęknięć, nierówności odlewniczych i ostrych krawędzi. Ostre krawędzie należy sfazować lub zaokrąglić promieniem nie mniejszym niż 1 mm. Przy spawaniu należy używać wyłącznie spoin ciągłych (nie dopuszcza się stosowania przerywanych szwów spawalniczych).

Powierzchnię konstrukcji należy odtłuścić. Do odtłuszczania powierzchni należy stosować przemysłowe środki odtłuszczające lub rozpuszczalniki. Dopuszcza się usuwanie smarów głęboko zaabsorbowanych na powierzchni przez wypalanie palnikiem lub w piecu.

Zanieczyszczenia z materiałów trudno usuwalnych, na przykład z bitumów, można usuwać za pomocą obróbki strumieniowo-ścierniej, z użyciem ścierniwi jednorazowego użytku. Nie dopuszcza się ponownego stosowania tych ścierniwi do ostatecznego przygotowania powierzchni.

Przygotowanie ostateczne powierzchni konstrukcji

Do ostatecznego przygotowania powierzchni elementów i konstrukcji stalowych za pomocą obróbki strumieniowo-ścierniej należy stosować ostrokrawędziowe, suche i nie zanieczyszczone materiały ściernie o wielkości ziarna od 0,5 mm do 1,5 mm, na przykład elektrokorund, łamany śrut stalowy.

Obróbka strumieniowo-ścierna powinna zapewnić całkowite usunięcie starych powłok ochronnych, śladów korozji, warstw tlenków, zgorzeliny walcowniczej oraz uzyskanie chropowatości powierzchni, zgodnej ze wzorcem przygotowanym według wymagań z dokumentacji projektowej i specyfikacji technicznej.

Oczyszczona powierzchnia powinna być równomiernie matowa, o stopniu przygotowaniu co najmniej Sa 2^{1/2} według PN-ISO 8501-01:1996.

Przy wykonywaniu powłok o grubości powyżej 200 μ m konieczny jest stopień przygotowania powierzchni Sa 3. Oczyszczonej powierzchni nie należy dotykać gołymi rękami, kłaść na niej narzędzi, szmat itp. oraz pozostawiać na niej pyłów powstających podczas obróbki strumieniowo-ścierniej. Obróbkę strumieniowo-ścierną należy prowadzić wyłącznie wtedy, gdy temperatura konstrukcji jest co najmniej o 3° C wyższa od temperatury punktu rosy.

Warunki przy prowadzeniu prac malarskich antykorozyjnych

Zalecane warunki przy prowadzeniu prac malarskich powinny być podane w kartach technicznych lub instrukcjach stosowania wyrobów malarskich.

O ile instrukcja producenta nie zawiera innych wymagań, to prace malarskie antykorozyjne należy przeprowadzać w następujących warunkach:

przy temperaturze malowanego podłoża nie wyższej niż 40° C, podłoże nie powinno być również nasłonecznione,

przy braku zawilgocenia malowanej powierzchni opadami oraz kondensującą parą wodną,

przy temperaturze podłoża co najmniej o 3° C wyższej od temperatury punktu rosy, a przy dużej chropowatości powierzchni o 7° C (wyznaczenie temperatury punktu rosy powinno być zgodne z PN-EN ISO 8502-4:2000).

Najlepszą jakość powłoki uzyskuje się w temperaturze otoczenia w granicach 15-25° C, przy wilgotności względnej otaczającej atmosfery 18%.

Prace malarskie należy wykonywać na terenie oddzielnym lub osłoniętym od prac innego typu, w szczególności od obróbki strumieniowo-ścierniej i spawania.

W przypadku malowania elementów wewnątrz pomieszczeń produkcyjnych należy unikać zapylenia pomalowanych powierzchni oraz zabezpieczyć nawiew świeżego powietrza do pomieszczeń, w których są malowane elementy lub konstrukcje stalowe. Nawiew świeżego powietrza nie powinien być kierowany bezpośrednio na malowane powierzchnie.

Po zakończeniu malowania świeżo nałożone powłoki malarskie, przed oddaniem do eksploatacji, powinny być sezonowane przez okres 7-14 dni (o ile instrukcje producentów nie stanowią inaczej) w takich samych warunkach jak przy malowaniu. Elementy konstrukcyjne ze świeżo naniesioną powłoką malarską, o ile jest to możliwe, nie powinny być poddane bezpośrednio działaniu promieni słonecznych oraz powietrza zanieczyszczonego związkami chemicznymi. Przy konieczności wykonywania robót malarskich na otwartym powietrzu, w razie wystąpienia niekorzystnych warunków atmosferycznych (np. na skutek zmian pogodowych), miejsca malowane należy osłonić (wiaty, folie, plandeki) oraz w miarę możliwości zastosować nawiew ciepłego, suchego powietrza, aby nie dopuścić do oziębienia malowanych konstrukcji.

Przeznaczone do malowania powierzchnie powinny być w bezpieczny sposób dostępne i dobrze oświetlone.

5.5 Wymagania dotyczące wykonywania prac malarskich przeciwkorozyjnych

Ogólne wymagania dotyczące wykonywania prac malarskich przeciwkorozyjnych podane są w normie PN-EN ISO 12944-7:2001.

Jeżeli postanowienia dokumentacji projektowej i specyfikacji technicznej nie stanowią inaczej, to przyjmuje się, że pojedyncza grubość powłoki nie może być mniejsza niż 80% nominalnej grubości powłoki. Tak więc pojedyncza grubość powłoki powinna osiągać wielkość pomiędzy 80% a 100% nominalnej grubości powłoki, pod warunkiem że przeciętna wielkość dla całości (średnia) jest równa lub większa od nominalnej grubości powłoki. Jednocześnie należy zadbać o osiągnięcie nominalnej grubości powłoki przy unikaniu obszarów o nadmiernej grubości. Zalecane jest by maksymalna grubość powłoki nie była większa niż 3-krotna nominalna grubość powłoki. W celu osiągnięcia wymaganej grubości powłoki powinno się okresowo, podczas nakładania powłoki, sprawdzać jej grubość na mokro.

Wszystkie trudno dostępne powierzchnie oraz krawędzie, naroża, spawy, połączenia nitowe i śrubowe powinny być malowane szczególnie starannie. Jeżeli wymagane jest dodatkowe zabezpieczenie krawędzi, należy zastosować odpowiednią powłokę zaprawkową o odpowiedniej szerokości (ok. 25 mm) po obu stronach krawędzi.

Należy przestrzegać określonego odstępu czasu między nakładaniem poszczególnych powłok oraz między nałożeniem ostatniej powłoki a oddaniem konstrukcji do eksploatacji. Czasy te powinny wynikać z dokumentacji projektowej i specyfikacji technicznej lub z kart technicznych wyrobów lakierowych.

Wady każdej powłoki prowadzące do pogorszenia jej właściwości ochronnych lub mające znaczący wpływ na jej wygląd powinny być usunięte przed nałożeniem następnej powłoki.

5.5.1 Wykonywanie powłok gruntowych, międzywarstwowych i nawierzchniowych na elementach i konstrukcjach zabezpieczanych całkowicie na budowie

Charakterystyka powłok gruntowych, międzywarstwowych i nawierzchniowych podana jest w dokumentacji projektowej i specyfikacji technicznej. Powłoki nakłada się pędzlem, wałkiem lub natryskowo.

Powłoki należy nakładać z materiałów malarskich przyjętych na budowę zgodnie z wymaganiami pkt. 2.3., w warunkach podanych w pkt. 5.4., na podłoże przygotowane zgodnie z pkt. 5.3.1. i odebrane z uwzględnieniem wymagań określonych w pkt. 6.3.2. niniejszej specyfikacji.

Gruntową, czyli pierwszą warstwę powłoki należy nanieść na podłoże nie później niż po 6 godzinach od jego oczyszczenia.

Podstawową techniką nakładania farb jest natrysk hydrodynamiczny (bezpowietrzny). Dobierając sprzęt do rodzaju natryskiwanej farby, należy wziąć pod uwagę następujące parametry: lepkość, gęstość, rodzaj pigmentu i wymaganą temperaturę farby w czasie nakładania.

Powłoka gruntowa powinna pokrywać cały profil powierzchni stalowej. Każda powłoka powinna być nałożona możliwie równomiernie i bez pozostawienia miejsc niepokrytych.

5.5.2 Wykonywanie powłok międzywarstwowych i nawierzchniowych na konstrukcjach zabezpieczonych powłokami gruntowymi w wytwórni

Wymalowania międzywarstwowych i nawierzchniowych warstw powłok na konstrukcjach wykonuje się zgodnie z wymaganiami dokumentacji projektowej i specyfikacji technicznej, w których podane są wyroby malarskie, ilości warstw i grubości poszczególnych powłok oraz całego pokrycia malarskiego. Projekt i specyfikacja techniczna zawierają wszystkie dane dotyczące technologii nakładania, wykonania powłok oraz ich oceny. Powłoki międzywarstwowe i nawierzchniowe należy nakładać na powierzchnie przygotowane zgodnie z wymaganiami pkt. 5.3.2. niniejszej specyfikacji. Powierzchnie na złączach należy przygotować zgodnie z wymaganiami pkt. 5.3.1.

Na powierzchniach zabezpieczonych farbami do czasowej ochrony możliwe jest wykonywanie pełnych systemów malarskich po upewnieniu się, czy farba do czasowej ochrony jest „zgodna” z farbami stosowanymi w systemach malarskich. Termin „zgodna” oznacza, że dwa wyroby malarskie mogą być stosowane bez wystąpienia niepożądanych efektów. Przykładowe możliwości stosowania różnych farb przedstawiono w tabeli 3.

Tabela 3. Zgodność farby do gruntowania do czasowej ochrony z systemami malarskimi

Farba do gruntowania do czasowej ochrony		Zgodność ogólnych rodzajów farb do gruntowania do czasowej ochrony z farbami do gruntowania systemu malarskiego							
Rodzaj substancji błonotwórczej	Pigment antykorozyjny	AK	CR	PVC	AY	EP	PUR	Krzemiano we / pył cynkowy	BIT
Alkidowe	różne	+	(+)	(+)	(+)	(-)	(-)	(-)	+
Poliwinylobutyralowe	różne	+	+	+	+	(+)	(+)	(-)	+
Epoksydowe	różne	(+)	+	+	+	+	(+)	(-)	+
Epoksydowe	pył cynkowy	(-)	+	+	+	+	(+)	(-)	+
Krzemianowe	pył cynkowy	(-)	+	+	+	+	+	+	+
+ zgodna, (+) zgodność skonsultować z producentem farby, (-) niezgodna, AK - alkidowe, AY - akrylowe, BIT - bitumiczne, CR - chlorokauczukowe, EP - epoksydowe, PVC - poliwinylowe, PUR - poliuretanowe									

5.5.3. Malowanie ostateczne elementów i konstrukcji zabezpieczonych systemami malarskimi w wytwórni

Wymalowania ostateczne wykonuje się zgodnie z wymaganiami dokumentacji projektowej i specyfikacji technicznej, zwykle stosując te same wyroby malarskie, które nakładano w wytwórni. Sposób oczyszczania podłoża, technika wykonania wymalowań i ich kontroli powinny być podane

w projekcie. Dopuszcza się wykonanie powłok na podstawie zaleceń opracowanych przez wytwórnę, która nałożyła powłoki na elementy. Powierzchnia pod wymalowania ostateczne powinna być przygotowana zgodnie z wymaganiami pkt. 5.3.2. niniejszej specyfikacji.

5.6. Warunki wykonania powłok metalizacyjnych natryskiwanymi cieplnie

Dla zapewnienia optymalnej przyczepności powłoki metalizacyjnej i uniknięcia tworzenia się pęcherzy, natryskiwanie cieplne należy wykonywać, gdy temperatura pokrywanej konstrukcji jest co najmniej o 3° C wyższa od temperatury punktu rosy.

Nie wolno natryskiwać cieplnie konstrukcji w warunkach, w których może nastąpić skraplanie wody na powierzchni.

Powłokę metalizacyjną należy natryskiwać na podłoże przygotowane i odebrane z uwzględnieniem wymagań podanych w pkt. 5.3.4. i 6.3.2. niniejszej specyfikacji.

Przeznaczona do pokrycia, przygotowana powierzchnia musi być czysta, sucha i nie wykazywać utlenienia. Dla spełnienia tego warunku należy skrócić do minimum okres od zakończenia przygotowania ostatecznego konstrukcji, za pomocą obróbki strumieniowo-ścierniej, do rozpoczęcia jej natryskiwania. Przerwa między tymi czynnościami nie powinna być dłuższa niż:

- 0,5 h - przy przechowywaniu oczyszczonych elementów pod zadaszeniem, w wilgotnej atmosferze,

- 4 h - przy przechowywaniu oczyszczonych elementów na otwartej przestrzeni, przy suchej pogodzie,

8 h - przy przechowywaniu oczyszczonych elementów w suchym i ciepłym pomieszczeniu.

Jeżeli przerwa była dłuższa lub nastąpiło zanieczyszczenie oczyszczonej powierzchni, to powierzchnie konstrukcji należy ponownie poddać oczyszczeniu strumieniowo-ściernemu.

Powłoki metalizacyjne mogą być nakładane:

ręcznie,

w sposób zmechanizowany.

Przy ręcznym nakładaniu powłok, w celu uzyskania równomiernej grubości powłoki, pistolet powinien być prowadzony ruchem jednostajnym w taki sposób, by każde następne pasmo metalu zachodziło na powłokę poprzednio nałożonego pasma.

Nakładając powłoki grubsze niż 50 μm, należy natryskiwać kilka warstw w taki sposób, aby kierunek nakładania natryskiwanej warstwy był prostopadły do kierunku nakładania warstwy poprzedniej.

Przy zmechanizowanym sposobie natryskiwania dopuszcza się nałożenie pełnej grubości powłoki przy jednokrotnym przejściu urządzenia natryskującego i równoległych pasmach nakładania. Należy zachować równomierną grubość powłoki.

Natryskując wyroby, które mają być następnie spawane z innymi, należy w miejscu przewidywanego spawania pozostawić nie pokryty pas o szerokości około 50 mm (w zależności od grubości spawanego elementu).

5.7. Warunki wykonywania malarskiego systemu powłokowego na powłokach metalizacyjnych

Przed rozpoczęciem nakładania powłoki malarskiej na powłokę metalizacyjną należy dokonać odbioru powłoki metalizacyjnej, zgodnie z wymaganiami podanymi w pkt. 6.4.2. niniejszej specyfikacji.

Celem wydłużenia czasu ochrony przez powłokę malarską metalowe powłoki natryskiwane cieplnie powinny być malowane niezwłocznie po metalizacji, zanim nastąpi kondensacja pary wodnej.

Powłokę malarską nakłada się ręcznie lub mechanicznie (pistoletem pneumatycznym lub hydrodynamicznym). Warunki wykonania powłok są zgodne z warunkami przeprowadzania prac malarskich antykorozyjnych przedstawionymi w pkt. 5.4. niniejszej specyfikacji.

Należy stosować wyroby lakierowe dobrane odpowiednio do kategorii korozyjności środowiska oraz przystosowane do nakładania na powłokę metalizacyjną.

Rodzaj i grubość powłoki malarskiej powinny być określone w dokumentacji projektowej i specyfikacji technicznej. Wyrób lakierowy można rozcieńczać do lepkości roboczej tylko zgodnie z instrukcją producenta.

Przed rozpoczęciem robót malarskich na co najmniej dwóch elementach metalizowanych należy wykonać próbne malowanie wytypowanym zestawem.

6. KONTROLA JAKOŚCI ROBÓT

6.1 Ogólne zasady kontroli jakości robót

podano w ST „Wymagania ogólne” Kod CPV 45000000-7, pkt 6

6.2 Badania przed przystąpieniem do robót przeciwkorozyjnych

Przed przystąpieniem do robót przeciwkorozyjnych należy przeprowadzić kontrolę i odbiór elementów konstrukcji od dostawcy oraz badania materiałów, które będą wykorzystywane do wykonywania robót.

6.2.1 Kontrola i przyjęcie na budowę elementów i konstrukcji stalowych

Przy przyjmowaniu od dostawcy elementów i konstrukcji stalowych należy wykonać badania i odbiór powłok ochronnych zgodnie z wymaganiami podanymi w pkt. 2.4. niniejszej specyfikacji. Wyniki badań powinny być odnotowane w formie protokołu kontroli, wpisane do dziennika budowy i zaakceptowane przez inspektora nadzoru.

6.2.2 Badania materiałów

Wyroby użyte do wykonywania powłok powinny odpowiadać normom wymienionym w pkt. 2.2.1. lub aprobatom technicznym.

Bezpośrednio przed i podczas nakładania wyroby lakierowe powinny być sprawdzane pod względem:

zgodności etykiety opakowania z opisem produktu w dokumentacji,

braku kożuszenia,

braku nieodwracalnego osadzania się pigmentów,

braku trwałego, nie dającego się wymieszać osadu (pozostały osad powinien dać się łatwo zredyspergować),

możliwości ich zastosowania w danych warunkach wykonywania robót przeciwkorozyjnych, terminów przydatności do użycia podanych na opakowaniach.

6.3 Badania w czasie robót

Badania w czasie robót polegają na sprawdzaniu zgodności wykonywanych robót przeciwkorozyjnych z dokumentacją projektową, specyfikacją techniczną zabezpieczenia antykorozyjnego, opracowaną dla realizowanego przedmiotu zamówienia, i kartami technicznymi wyrobów lub instrukcjami producentów. Badania te w szczególności powinny dotyczyć:

kontroli procesu oczyszczania powierzchni,

oceny przygotowania powierzchni do nakładania powłok,

kontroli warunków wykonywania powłok,

kontroli procesu nakładania powłok.

6.3.1. Kontrola procesu oczyszczania powierzchni

Przy kontroli jakości procesu oczyszczenia powierzchni należy:

zapoznać się ze stanem powierzchni do oczyszczenia w celu stwierdzenia stanu wyjściowego podłoża i zanieczyszczeń, zgodnie z PN-ISO 8501-1:1996,

kontrolować parametry stosowanej metody oczyszczania i pracę urządzeń, ewentualnie uzupełnić technologię o proces odtłuszczania zatłuszczeń powstałych podczas przygotowania powierzchni,

dokonać odbioru powierzchni do malowania lub wykonania powłoki metalizacyjnej, z uwzględnieniem wymaganych właściwości powierzchni według dokumentacji projektowej i specyfikacji technicznej.

6.3.2 Ocena przygotowania powierzchni do nakładania powłok

Ocenę przygotowania powierzchni konstrukcji stalowych przeprowadza się nie później niż w ciągu 1 godz. od zakończenia czyszczenia, określając zgodnie z odpowiednimi normami następujące właściwości powierzchni:

wygląd powierzchni, oceniany według PN-ISO 8501 -1:1996,

stopień przygotowania powierzchni określany poprzez porównanie stanu podłoża z fotograficznymi wzorcami według PN-ISO 8501-1:1996,

chropowatość, określającą w umownej skali profil powierzchni, ocenianą według PN-EN ISO 8503-2:1999,

zapylenie określane według PN-EN ISO 8502-3:2000, (zapylenie nie powinno być większe niż na wzorcu Nr 3 według normy),

w przypadku konstrukcji eksploatowanych w silnie agresywnym środowisku ocenę obecności zatłuszczeń według metody określonej w dokumentacji projektowej i specyfikacji technicznej, obecność soli rozpuszczalnych w wodzie według PN-ISO 8502-5:2002 (chlorki) lub PN-EN ISO 8502-9:2002 (przewodność roztworu).

Zanieczyszczenia należy zdejmować z powierzchni metodą tamponową, zgodnie z PN-EN ISO 8502-2:2000 lub metodą Bresle'a podaną w PN-EN ISO 8502-6:2000.

Podany ogólny zakres kontroli dotyczy zarówno całych powierzchni konstrukcji przygotowywanych na budowie do nakładania powłok ochronnych, jak i powierzchni miejsc połączeń elementów konstrukcji, które dostarczono na budowę z powłokami naniesionymi w wytwórni. Szczegółowy zakres kontroli podany jest w dokumentacji projektowej i specyfikacji technicznej.

Wyniki badań przygotowania powierzchni powinny być odnotowane w formie protokołu kontroli, wpisane do dziennika budowy i zaakceptowane przez inspektora nadzoru.

6.3.3 Kontrola warunków wykonywania powłok

Kontrola warunków wykonywania powłok powinna obejmować określenie:

temperatury powietrza,

temperatury podłoża,

wilgotności względnej powietrza,

temperatury punktu rosy.

Parametry te należy kontrolować zgodnie z PN-EN ISO 8502-4:2000. Wyniki badań należy zapisywać w dzienniku budowy.

6.3.4 Kontrola procesu nakładania powłok malarskich Kontrola procesu malowania obejmuje:

sprawdzenie zgodności parametrów stosowanych urządzeń, na przykład: typu i rozmiaru dyszy, ciśnienia zasilającego, z wymaganiami producenta farby,

sprawdzenie przygotowania farby: wymieszania składników, przestrzegania czasu przydatności do stosowania farb dwuskładnikowych,

sprawdzenie przygotowania podłoża przed nałożeniem pierwszej warstwy farby,

sprawdzenie grubości pierwszej warstwy farby na sucho po zagruntowaniu elementów,

zgodności odstępu czasu nakładania kolejnych warstw zgodnie z instrukcją stosowania farby, normą lub kartą techniczną wyrobu,

ocenę stanu wymalowania po nałożeniu warstw gruntujących i po malowaniu nawierzchniowym. Stan powłoki ocenia się nieuzbrojonym okiem przy świetle dziennym lub sztucznym o mocy 100 W z odległości 30-40 cm. Świeżo naniesiona lub nie wyschnięta powłoka malarska nie powinna wykazywać wtrąceń ciał obcych, kraterów, zacieków, niedomalowań, ocenę grubości poszczególnych warstw (celem eliminacji niedopuszczalnych wad, takich jak: za mała grubość powłok, duże zacieki, suchy natrysk, spęcherzenie, kraterowanie, cofanie wymalowania, ukłucia igłą, itp.). Wyniki badań należy zapisać w dzienniku budowy.

6.4. Badania odbiorowe powłok

6.4.1 Badania odbiorowe powłoki malarskiej

Po wyschnięciu powłoki malarskie należy sprawdzać na zgodność z dokumentacją projektową i specyfikacją techniczną, w zakresie:

wyglądu powierzchni, poprzez ocenę wzrokową np. pod kątem jednolitości barwy, siły krycia i wad takich jak dziurkowanie, zmarszczenie, kraterowanie, pęcherzyki powietrza, łuszczenie, spękania i zacieki, właściwości powłoki takich jak: grubość, przyczepność i porowatość, badanych przy użyciu przyrządów i metod podanych w dokumentacji projektowej, zgodnych z odpowiednimi normami.

Grubość powłoki bada się zwykle metodami nieniszczącymi, zgodnie z PN-EN ISO 2808:2000 lub PN-EN ISO 2178:1998.

Przyczepność powłoki do podłoża i przyczepność międzywarstwową ocenia się metodami niszczącymi, zgodnie z PN-EN ISO 4624:2004 lub PN-EN ISO 2409:1999.

Porowatość kontroluje się zwykle przy zabezpieczeniach specjalnych metodą nisko- lub wysokonapięciową, zgodnie z procedurą badawczą określoną w dokumentacji projektowej i specyfikacji technicznej.

Wyniki badań powinny być porównane z wymaganiami podanymi w dokumentacji projektowej i specyfikacji technicznej zabezpieczenia przeciwkorozyjnego, opracowanej dla realizowanego przedmiotu zamówienia, opisane w dzienniku budowy i protokole podpisanym przez przedstawicieli inwestora (zamawiającego) oraz wykonawcy.

6.4.2 Badania odbiorowe powłoki metalizacyjnej natryskiwanej cieplnie Zakres badań jest następujący:

A. Ocena wyglądu zewnętrznego powłoki

Powłoki należy ocenić na podstawie oględzin powierzchni nieuzbrojonym okiem.

Powierzchnia powłoki natryskiwanej powinna być jednorodna pod względem ziarnistości i mieć jednolity wygląd. Powłoka nie powinna wykazywać widocznych wad, takich jak: rysy, pęknięcia, pęcherze, niezwiązane cząstki, uszkodzenia i miejsca nie pokryte, które mogą obniżyć trwałość powłoki ochronnej i ograniczyć jej przewidywane zastosowanie.

Ocena grubości powłoki

Grubość powłoki należy ocenić metodami podanymi w PN-EN ISO 2178:1998 lub PN-EN ISO 2808:2000, o ile w dokumentacji projektowej nie postanowiono inaczej (liczbę i rozmieszczenie punktów pomiarowych, w zależności od wielkości powierzchni pomiarowej, przyjąć według PN-EN 22063:1996).

Minimalne grubości powłok w zależności od roli powłoki w systemie ochronnym, kategorii korozyjności środowiska i wymaganej trwałości systemu podano w tablicy 2 PN-H-04684:1997. Dopuszczalne odchyłki grubości dla powłok natryskiwanych cieplnie na łatwo dostępnych powierzchniach podano w tablicy 3 PN-H-04684:1997. Przy natryskiwaniu ręcznym w miejscach trudno dostępnych i na powierzchniach o skomplikowanych kształtach dopuszcza się dwukrotne zwiększenie odchyłek w stosunku do podanych w tablicy 3 wyżej wymienionej normy.

W przypadku stwierdzenia zbyt małej grubości powłoki dopuszcza się jej uzupełnienie, pod warunkiem że powłoka nie uległa zawilgoceniu lub zabrudzeniu, a od czasu zakończenia natryskiwania nie upłynęło więcej niż 48 godz.

Ocena przyczepności powłoki

Ocenę przyczepności przeprowadza się według PN-EN 22063:1996. Przy ocenie metodą nacinania powłoki należy naciąć powłokę narzędziem skrawającym o twardym ostrzu aż do podłoża siatką rys tak, aby powstały kwadraty o określonej wielkości (tablica 4). Przy badaniu nie może nastąpić oddzielenie powłoki.

Tablica 4. Wymiary siatki

Całkowita powierzchnia siatki (w przybliżeniu)	Grubość badanej powłoki μm	Odstęp między rysami mm
15 mm x 15 mm	< 200	3
25 mm x 25 mm	> 200	5

Głębokość rysy należy dobrać tak, aby powłokę przeciąć aż do podłoża. Po nacięciu siatki należy nakleić, za pomocą wałka obciążonego 5N, odpowiednią taśmę klejącą. Taśmę klejącą należy potem oderwać szybko jednym szarpnięciem, prostopadłe do powierzchni powłoki.

W przypadkach niedostatecznej przyczepności powłoki, odstawania jej na krawędziach, występowania pęknięć lub pęcherzy całą powłokę należy dokładnie usunąć, a przedmiot po powtórnej obróbce strumieniowo-ściernej poddać ponownemu natryskiwaniu.

Wyniki badań powinny być porównane z wymaganiami podanymi w dokumentacji projektowej i specyfikacji technicznej zabezpieczenia przeciwkorozyjnego, opracowanej dla realizowanego przedmiotu zamówienia, opisane w dzienniku budowy i protokole podpisanym przez przedstawicieli inwestora (zamawiającego) oraz wykonawcy.

6.4.3. Badania odbiorowe powłoki metalizacyjnej i malarskiego systemu powłokowego

Badania powłoki metalizacyjnej przeprowadza się zgodnie z zasadami podanymi w pkt. 6.4.2. niniejszej ST.

Powłokę malarską bada się w zakresie oceny jej wyglądu zewnętrznego, grubości i przyczepności, zgodnie z wymaganiami podanymi w pkt. 6.4.1. Wyniki badań powinny być porównane z wymaganiami podanymi w dokumentacji projektowej i specyfikacji technicznej zabezpieczenia przeciwkorozyjnego, opracowanej dla realizowanego przedmiotu zamówienia, opisane w dzienniku budowy i protokole podpisanym przez przedstawicieli inwestora (zamawiającego) oraz wykonawcy.

7. WYMAGANIA DOTYCZĄCE PRZEDMIARU I OBMIAR ROBÓT

7.1 Ogólne zasady przedmiaru i obmiaru

podano w ST „Wymagania ogólne” Kod CPV 45000000-7, pkt 7

7.2 Szczegółowe zasady obmiaru robót przeciwkorozyjnych

Powierzchnię oczyszczanych i zabezpieczanych powłokami ochronnymi konstrukcji oblicza się w metrach kwadratowych w rozwinięciu, według rzeczywistych wymiarów. Jeżeli powierzchnie pełne ścian konstrukcyjnych lub zbiorników są wzmocnione kształtownikami, uchwytami, króćcami itp., ograniczającymi powierzchnie pełne, wówczas należy stosować współczynniki uzależnione od stosunku rzutu powierzchni wzmocnień i elementów ograniczających do całej powierzchni ściany konstrukcyjnej lub zbiornika, wyrażonego w procentach:

do 20% - współczynnik 1,15,

do 40% - współczynnik 1,30,

ponad 40% - współczynnik 1,80.

Przy obliczaniu powierzchni rur, rurociągów, kształtowników dla uproszczenia obliczeń należy posługiwać się ich długościami i wskaźnikami jednostkowymi powierzchni przeliczonymi na 1 m długości, podanymi w tablicy 002 i 003 założeń ogólnych KNR 7-12.

Powierzchnię rurociągów oblicza się jako iloczyn zewnętrznego obwodu rurociągu przez jego długość mierzoną wzdłuż osi. Z długości rurociągów nie potrąca się długości kształtek, osprzętu i armatury łączonej na gwint lub przez spawanie.

Powierzchnię przewodów (kanałów) wentylacyjnych oblicza się jako iloczyn obwodu i długości przewodów, mierzoną pomiędzy punktami przecięć osi kanałów głównych z osiami odgałęzień.

Powierzchnię blach falistych, żaluzji, krat, drabin, siatek ogrodzeniowych i okien metalowych dla uproszczenia obmierza się w metrach kwadratowych ich rzutu na płaszczyznę i przelicza na powierzchnie pełne przez zastosowanie poniższych współczynników:

blachy faliste i żaluzje malowane jednostronnie - 1,5

kraty okienne, drabiny, balustrady, siatki ogrodzeniowe malowane obustronnie - 0,6

okna metalowe malowane jednostronnie o powierzchni szyb:

do 0,25 m² - 0,55

powyżej 0,25 m² - 0,25

kraty podestowe malowane obustronnie - 2,00

W specyfikacji technicznej zabezpieczenia przeciwkorozyjnego, opracowanej dla realizowanego przedmiotu zamówienia, można ustalić inne szczegółowe zasady obmiaru robót przeciwkorozyjnych

W szczególności można przyjąć, że jednostką obmiaru robót przeciwkorozyjnych jest 1 tona konstrukcji, a zasady obmiaru zgodne z zasadami podanymi w założeniach szczegółowych do rozdziału 09 i założeniach ogólnych KNNR nr 7.

8. SPOSÓB ODBIORU ROBÓT

8.1 Ogólne zasady odbioru robót

podano w ST „Wymagania ogólne” Kod CPV 45000000-7, pkt 8

8.2 Odbiór robót zanikających i ulegających zakryciu

Przy robotach związanych z wykonywaniem powłok przeciwkorozyjnych elementem ulegającym zakryciu są podłoża. Odbiór podłoży musi być dokonany przed rozpoczęciem nakładania powłok. W pierwszej kolejności należy dokonać odbioru elementów i konstrukcji stalowych przyjmowanych od dostawcy oraz odbioru powłok nałożonych w wytwórni na elementy i konstrukcje. Odbiorów tych dokonuje się na podstawie wyników badań określonych w pkt. 2.4. niniejszej specyfikacji.

W następnej kolejności należy przeprowadzić odbiór powierzchni przygotowanych do nakładania powłok.

Przy odbiorze przygotowania powierzchni należy przeprowadzić badania wymienione w pkt.

6.3.2. niniejszej specyfikacji. Wyniki badań należy porównać z wymaganiami dotyczącymi przygotowania powierzchni do nakładania powłok, określonymi w dokumentacji projektowej i specyfikacji technicznej zabezpieczenia przeciwkorozyjnego, opracowanej dla realizowanego przedmiotu zamówienia.

Jeżeli wszystkie pomiary i badania dały wynik pozytywny można uznać, że powierzchnia została prawidłowo przygotowana, tj. zgodnie z dokumentacją projektową oraz specyfikacją techniczną i zezwolić na przystąpienie do nakładania powłok.

Jeżeli chociaż jeden wynik badania jest negatywny przygotowanie powierzchni nie powinno być odebrane. W takim przypadku należy ustalić zakres prac i rodzaje materiałów koniecznych do usunięcia nieprawidłowości podłoża. Po wykonaniu ustalonego zakresu prac należy ponownie przeprowadzić ocenę przygotowania powierzchni.

Powłoki gruntowe i międzywarstwowe nakładane na przygotowaną powierzchnię podlegają odrębnym odbiorom, o ile taki wymóg zapisany jest w dokumentacji projektowej lub specyfikacji technicznej bądź wykonywane były one w krytycznym etapie. Krytycznym etapem jest na przykład zmiana odpowiedzialności za prace malarskie lub długie odstępy czasu między nałożeniem powłok gruntowych i następnych powłok.

Wszystkie ustalenia związane z dokonaniem odbiorem robót ulegających zakryciu należy zapisać w dzienniku budowy lub protokole podpisanym przez przedstawicieli inwestora (inspektor nadzoru) i wykonawcy (kierownik budowy).

8.3 Odbiór częściowy

Odbiór częściowy polega na ocenie ilości i jakości wykonanej części robót. Odbioru częściowego robót dokonuje się dla zakresu określonego w dokumentach umownych, według zasad jak przy odbiorze ostatecznym robót.

Celem odbioru częściowego jest wczesne wykrycie ewentualnych usterek w realizowanych robotach i ich usunięcie przed odbiorem końcowym.

Odbiór częściowy robót jest dokonywany przez inspektora nadzoru w obecności kierownika budowy.

Protokół odbioru częściowego jest podstawą do dokonania częściowego rozliczenia robót, jeżeli umowa taką formę przewiduje.

8.4. Odbiór ostateczny (końcowy)

Odbiór końcowy stanowi ostateczną ocenę rzeczywistego wykonania robót w odniesieniu do ich zakresu (ilości), jakości i zgodności z dokumentacją projektową.

Odbiór ostateczny przeprowadza komisja powołana przez zamawiającego, na podstawie przedłożonych dokumentów, wyników badań oraz dokonanej oceny wizualnej.

Zasady i terminy powoływania komisji oraz czas jej działania powinna określać umowa.

Wykonawca robót obowiązany jest przedłożyć komisji następujące dokumenty:

dokumentację projektową z naniesionymi zmianami dokonanymi w toku wykonywania robót, szczegółowe specyfikacje techniczne ze zmianami wprowadzonymi w trakcie wykonywania robót, dziennik budowy i książki obmiarów z zapisami dokonywanymi w toku prowadzonych robót, protokoły kontroli spisywane w trakcie wykonywania prac,

dokumenty świadczące o dopuszczeniu do obrotu i powszechnego zastosowania użytych materiałów i wyrobów budowlanych,

protokoły odbioru elementów i konstrukcji stalowych, powłok wykonanych w wytwórni oraz

protokoły odbioru przygotowanych powierzchni i powłok wykonywanych w krytycznych etapach, protokoły odbiorów częściowych,

karty techniczne wyrobów lub instrukcje producentów dotyczące zastosowanych materiałów, wyniki badań laboratoryjnych i ekspertyz.

W toku odbioru komisja obowiązana jest zapoznać się przedłożonymi dokumentami, przeprowadzić badania zgodnie z wytycznymi podanymi w pkt. 6.4 niniejszej ST, porównać je z wymaganiami podanymi w dokumentacji projektowej i specyfikacji technicznej zabezpieczenia przeciwkorozyjnego, opracowanej dla realizowanego przedmiotu zamówienia, oraz dokonać oceny wizualnej.

Roboty przeciwkorozyjne powinny być odebrane, jeżeli wszystkie wyniki badań są pozytywne, a dostarczone przez wykonawcę dokumenty są kompletne i prawidłowe pod względem merytorycznym.

Jeżeli chociażby jeden wynik badań był negatywny zabezpieczenie przeciwkorozyjne nie powinno być odebrane. W takim przypadku należy wybrać jedno z następujących rozwiązań: jeżeli to możliwe należy ustalić zakres prac korygujących, usunąć niezgodności zabezpieczenia przeciwkorozyjnego z wymaganiami określonymi w dokumentacji projektowej i specyfikacji technicznej i przedstawić je ponownie do odbioru, jeżeli odchylenia od wymagań nie zagrażają bezpieczeństwu użytkownika i trwałości zabezpieczenia przeciwkorozyjnego zamawiający może wyrazić zgodę na dokonanie odbioru końcowego z jednoczesnym obniżeniem wartości wynagrodzenia w stosunku do ustaleń umownych,

w przypadku, gdy nie są możliwe podane wyżej rozwiązania wykonawca zobowiązany jest do usunięcia wadliwie wykonanych robót przeciwkorozyjnych, wykonać je ponownie i powtórnie zgłosić do odbioru.

W przypadku niekompletności dokumentów odbiór może być dokonany po ich uzupełnieniu.

Z czynności odbioru sporządza się protokół podpisany przez przedstawicieli

zamawiającego i wykonawcy. Protokół powinien zawierać:

ustalenia podjęte w trakcie prac komisji,

ocenę wyników badań,

wykaz wad i usterek ze wskazaniem sposobu ich usunięcia,

stwierdzenie zgodności lub niezgodności wykonania robót przeciwkorozyjnych z zamówieniem.

Protokół odbioru końcowego jest podstawą do dokonania rozliczenia końcowego pomiędzy zamawiającym a wykonawcą.

8.5. Odbiór po upływie okresu rękojmi i gwarancji

Celem odbioru po okresie rękojmi i gwarancji jest ocena stanu zabezpieczenia przeciwkorozyjnego po użytkowaniu w tym okresie oraz ocena wykonywanych w tym okresie ewentualnych robót poprawkowych, związanych z usuwaniem zgłoszonych wad.

Odbiór po upływie okresu rękojmi i gwarancji jest dokonywany na podstawie oceny wizualnej powłok zabezpieczających przed korozją, z uwzględnieniem zasad opisanych w pkt. 8.4. „Odbiór ostateczny (końcowy)”.

Pozytywny wynik odbioru pogwarancyjnego jest podstawą do zwrotu kaucji gwarancyjnej, negatywny do dokonania potrąceń wynikających z obniżonej jakości robót.

Przed upływem okresu gwarancyjnego zamawiający powinien zgłosić wykonawcy wszystkie zauważone wady w wykonanych robotach przeciwkorozyjnych.

9. PODSTAWA ROZLICZENIA ROBÓT

Ogólne ustalenia dotyczące podstawy rozliczenia robót podano w ST „Wymagania ogólne” Kod CPV 45000000-7, pkt 9

Zasady rozliczenia i płatności

Rozliczenie robót przeciwkorozyjnych może być dokonane jednorazowo po wykonaniu pełnego zakresu robót i ich końcowym odbiorze lub etapami określonymi w umowie, po dokonaniu odbiorów częściowych robót.

Ostateczne rozliczenie umowy pomiędzy zamawiającym a wykonawcą następuje po dokonaniu odbioru pogwarancyjnego.

Podstawę rozliczenia oraz płatności wykonanego i odebranego zakresu robót przeciwkorozyjnych stanowi wartość tych robót obliczona na podstawie:

określonych w dokumentach umownych (ofercie) cen jednostkowych i ilości robót

zaakceptowanych przez zamawiającego lub

ustalonej w umowie kwoty ryczałtowej za określony zakres robót.

Ceny jednostkowe wykonania robót przeciwkorozyjnych lub kwoty ryczałtowe obejmujące roboty przeciwkorozyjne uwzględniają:

przygotowanie stanowiska roboczego,
dostarczenie do stanowiska roboczego materiałów, narzędzi i sprzętu,
obsługę sprzętu nieposiadającego etatowej obsługi,
ustawienie i przestawienie drabin oraz lekkich rusztowań przestawnych umożliwiających wykonanie robót na wysokości do 4 m, od poziomu podłogi lub terenu,
odbior i przyjęcie na budowę od dostawcy elementów i konstrukcji stalowych,
naprawa dopuszczalnych uszkodzeń powłok elementów i konstrukcji przyjętych od dostawcy,
przygotowanie zgodnie z dokumentacją projektową, specyfikacją techniczną i instrukcją producenta materiałów podstawowych i pomocniczych,
demontaż przed robotami przeciwkorozyjnymi i montaż po wykonaniu robót elementów, które wymagają zdemontowania w celu wykonania prac zabezpieczających przed korozją,
przygotowanie powierzchni elementów i konstrukcji,
wykonanie powłok malarskich bądź metalizacyjnych,
usunięcie wad i usterek oraz naprawienie uszkodzeń powstałych w czasie montażu konstrukcji oraz wykonywania robót przeciwkorozyjnych,
oczyszczenie miejsca pracy z materiałów zabezpieczających oraz oczyszczenie zanieczyszczonych elementów nie przeznaczonych do zabezpieczenia,
likwidację stanowiska roboczego.

W kwotach ryczałtowych ujęte są również koszty montażu, demontażu i pracy rusztowań niezbędnych do wykonania robót malarskich na wysokości ponad 4 m od poziomu podłogi lub terenu.

Przy rozliczaniu robót przeciwkorozyjnych według uzgodnionych cen jednostkowych koszty rusztowań mogą być uwzględnione w tych cenach lub stanowić podstawę oddzielnej płatności. Sposób rozliczenia kosztów montażu, demontażu i pracy rusztowań koniecznych do wykonywania robót na wysokości powyżej 4 m, należy ustalić w postanowieniach pkt. 9 specyfikacji technicznej zabezpieczenia przeciwkorozyjnego, opracowanej dla realizowanego przedmiotu zamówienia.

10. DOKUMENTY ODNIESIENIA

10.1. Normy

PN-EN 12500:2002 Ochrona materiałów metalowych przed korozją. Ryzyko korozji w warunkach atmosferycznych. Klasyfikacja, określanie i ocena korozyjności atmosfery.

PN-EN 22063:1996 Powłoki metalowe i inne nieorganiczne. Natryskiwanie cieplne. Cynk, aluminium i ich stopy.

PN-EN ISO 1461:2000 Powłoki cynkowe nanoszone na stal metodą zanurzeniową (cynkowanie jednostkowe). Wymagania i badania.

PN-EN ISO 2178:1998 Powłoki niemagnetyczne na podłożu magnetycznym. Pomiar grubości powłok. Metoda magnetyczna.

PN-EN ISO 2409:1999 Farby i lakiery. Metoda siatki nacięć.

PN-EN ISO 2808:2000 Farby i lakiery. Oznaczanie grubości powłoki.

PN-EN ISO 4624:2004 Farby i lakiery. Próba odrywania do oceny przyczepności. PN-EN ISO 8502-2:2000 Przygotowanie podłoża stalowych przed nakładaniem farb i podobnych produktów. Badania służące do oceny czystości powierzchni. Laboratoryjne oznaczanie chlorków na oczyszczonych powierzchniach.

PN-EN ISO 8502-3:2000 Przygotowanie podłoża stalowych przed nakładaniem farb i podobnych produktów. Badania służące do oceny czystości powierzchni. Ocena pozostałości kurzu na powierzchniach stalowych przygotowanych do malowania (metoda z taśmą samoprzylepną).

PN-EN ISO 8502-4:2000 Przygotowanie podłoży stalowych przed nakładaniem farb i podobnych produktów. Badania służące do oceny czystości powierzchni. Wytyczne dotyczące oceny prawdopodobieństwa kondensacji pary wodnej przed nakładaniem farby.

PN-ISO 8502-5:2002 Przygotowanie podłoży stalowych przed nakładaniem farb i podobnych produktów. Badania służące do oceny czystości powierzchni. Oznaczanie chlorków na powierzchniach stalowych przygotowanych do malowania (metoda rurki wskaźnikowej).

PN-EN ISO 8502-6:2000 Przygotowanie podłoży stalowych przed nakładaniem farb i podobnych produktów. Badania służące do oceny czystości powierzchni. Ekstrakcja rozpuszczalnych zanieczyszczeń do analizy. Metoda Bresle'a.

PN-EN ISO 8502-9:2002 Przygotowanie podłoży stalowych przed nakładaniem farb i podobnych produktów. Badania służące do oceny czystości powierzchni. Część 9: Terenowa metoda konduktometrycznego oznaczania soli rozpuszczalnych w wodzie.

PN-EN ISO 8503-2:1999 Przygotowanie podłoży stalowych przed nakładaniem farb i podobnych produktów. Charakterystyki chropowatości powierzchni podłoży stalowych po obróbce strumieniowo-ścierniej. Metoda stopniowania profilu powierzchni stalowych po obróbce strumieniowo-ścierniej. Sposób postępowania z użyciem wzorca.

PN-EN ISO 12944-1:2001 Farby i lakiery. Ochrona przed korozją konstrukcji stalowych za pomocą ochronnych systemów malarskich. Część 1: Ogólne wprowadzenie.

PN-EN ISO 12944-2:2001 Farby i lakiery. Ochrona przed korozją konstrukcji stalowych za pomocą ochronnych systemów malarskich. Część 2: Klasyfikacja środowisk.

PN-EN ISO 12944-3:2001 Farby i lakiery. Ochrona przed korozją konstrukcji stalowych za pomocą ochronnych systemów malarskich. Część 3: Zasady projektowania.

PN-EN ISO 12944-4:2001 Farby i lakiery. Ochrona przed korozją konstrukcji stalowych za pomocą ochronnych systemów malarskich. Część 4: Rodzaje powierzchni i sposoby przygotowania powierzchni.

PN-EN ISO 12944-5:2001 Farby i lakiery. Ochrona przed korozją konstrukcji stalowych za pomocą ochronnych systemów malarskich. Część 5: Ochronne systemy malarskie. PN-EN

ISO 12944-6:2001 Farby i lakiery. Ochrona przed korozją konstrukcji stalowych za pomocą ochronnych systemów malarskich. Część 6: Laboratoryjne metody badań właściwości.

PN-EN ISO 12944-7:2001 Farby i lakiery. Ochrona przed korozją konstrukcji stalowych za pomocą ochronnych systemów malarskich. Część 7: Wykonywanie i nadzór prac malarskich.

PN-EN ISO 12944-8:2001 Farby i lakiery. Ochrona przed korozją konstrukcji stalowych za pomocą ochronnych systemów malarskich. Część 8: Opracowanie dokumentacji dotyczącej nowych prac i renowacji.

PN-ISO 8501-1:1996 Przygotowanie podłoży stalowych przed nakładaniem farb i podobnych produktów. Wzrokowa ocena czystości powierzchni. Stopnie skorodowania i stopnie przygotowania niezabezpieczonych podłoży stalowych oraz podłoży stalowych po całkowitym usunięciu wcześniej nałożonych powłok.

PN-ISO 8501 -1:1996/Ap1:2002 Przygotowanie podłoży stalowych przed nakładaniem farb i podobnych produktów. Wzrokowa ocena czystości powierzchni. Stopnie skorodowania i stopnie przygotowania niezabezpieczonych podłoży stalowych oraz podłoży stalowych po całkowitym usunięciu wcześniej nałożonych powłok.

PN-ISO 8501-1/Ad1:1998 Przygotowanie podłoży stalowych przed nakładaniem farb i podobnych produktów. Wzrokowa ocena czystości powierzchni. Stopnie skorodowania i stopnie przygotowania niezabezpieczonych podłoży stalowych oraz podłoży stalowych po całkowitym usunięciu wcześniej nałożonych powłok (Dodatek Ad 1).

PN-ISO 8501-1/Ad1:1998/Ap1:2002 Przygotowanie podłoży stalowych przed nakładaniem farb i podobnych produktów. Wzrokowa ocena czystości powierzchni. Stopnie skorodowania i stopnie

przygotowania niezabezpieczonych podłoży stalowych oraz podłoży stalowych po całkowitym usunięciu wcześniej nałożonych powłok (Dodatek Ad 1).

PN-ISO 8501-2:1998 Przygotowanie podłoży stalowych przed nakładaniem farb i podobnych produktów. Wzrokowa ocena czystości powierzchni. Stopnie przygotowania wcześniej pokrytych powłokami podłoży stalowych po miejscowym usunięciu tych powłok.

PN-ISO 8501 -2:1998/Ap1:2002 Przygotowanie podłoży stalowych przed nakładaniem farb i podobnych produktów. Wzrokowa ocena czystości powierzchni. Stopnie przygotowania wcześniej pokrytych powłokami podłoży stalowych po miejscowym usunięciu tych powłok.

PN-H-04642:2000 Przygotowanie podłoży stalowych przed nakładaniem farb i podobnych produktów. Badania służące do oceny czystości powierzchni. Terenowe oznaczanie rozpuszczalnych produktów korozji żelaza.

PN-H-04684:1997 Ochrona przed korozją. Nakładanie powłok metalizacyjnych z cynku, aluminium i ich stopów na konstrukcje stalowe i wyroby ze stopów żelaza.

PN-C-81607:1998 Emalie olejno-żywiczne, ftalowe, ftalowe modyfikowane i ftalowe kopolimeryzowane styrenowane.

PN-C-81608:1998 Emalie chlorokauczukowe.

PN-C-81609:2002 Emalie poliwinylowe.

PN-C-81609:2002/Ap1:2004 Emalie poliwinylowe.

PN-91/C-81700 Wyroby lakierowe. Oznaczanie zawartości cynku w farbach przeciwkorozyjnych cynkowych.

PN-C-81803:2002 Lakier asfaltowy ogólnego stosowania. PN-C-81901:2002 Farby olejne i alkidowe. PN-C-81902:1997 Farby poliestrowe modyfikowane wodorozcieńczalne do gruntowania, do wielostrumieniowego polewania.

PN-C-81903:2002 Farby poliwinylowe.

PN-C-81904:2001 Farby alkidowe styrenowane do gruntowania. PN-C-81906:2003

Wodorozcieńczalne farby i impregnaty do gruntowania. PN-C-81907:2003

Wodorozcieńczalne farby nawierzchniowe. PN-C-81910:2002 Farby chlorokauczukowe. PN-C-

81911:1997 Farby epoksydowe do gruntowania odporne na czynniki chemiczne. PN-C-

81912:1997 Farby epoksydowe nawierzchniowe do zbiorników. PN-C-81916:2001 Farby

epoksydowe grubopowłokowe. PN-C-81917:2001 Farby epoksydowe do gruntowania do czasowej ochrony.

PN-C-81918:2002 Farby i emalie termoodporne.

PN-C-81919:2002 Farby krzemianowo-cynkowe. PN-C-81919:2002/Ap1:2004 Farby krzemianowo-cynkowe.

PN-C-81920:2002 Farby jednoskładnikowe na powierzchnie ocynkowane.

PN-C-81921:2004 Farby akrylowe rozpuszczalnikowe.

PN-C-81930:1997 Emalia akrylowa do elektrostatycznego natrysku, biała.

PN-C-81931:1997 Emalie epoksydowe białe do zbiorników na produkty spożywcze.

PN-C-81932:1997 Emalie epoksydowe chemoodporne. PN-C-81935:2001 Emalie poliuretanowe. PN-EN 1008:2004 Woda zarobowa do betonu. Specyfikacja pobierania próbek, badanie i ocena przydatności wody zarobowej do betonu, w tym wody odzyskanej z procesów produkcji betonu.

10.2. Inne dokumenty i instrukcje

Warunki techniczne wykonania i odbioru robót budowlano-montażowych (tom I, część 3) Arkady, Warszawa 1990 r.

Warunki techniczne wykonania i odbioru robót budowlanych ITB część C: Zabezpieczenia i izolacje. Zeszyt 3: Zabezpieczenia przeciwkorozyjne. Warszawa 2004 r.

SST.6 – SZCZEGÓŁOWA SPECYFIKACJA TECHNICZNA ROBOTY MURARSKIE (Kod CPV 45262500-6)

1. CZĘŚĆ OGÓLNA

1.1. Nazwa nadana zamówieniu przez zamawiającego

PRZEBUDOWA Z ROZBUDOWĄ BUDYNKU A1 I A2 POD USŁUGI KULTURY I GASTRONOMII, PRZEBUDOWA BUDYNKU B1 ZE ZMIANĄ SPOSOBU UŻYTKOWANIA NA FUNKCJE MAGAZYNOWE, PRZEBUDOWA BUDYNKU B2 ZE ZMIANĄ FUNKCJI NA USŁUGI KULTURY I MAGAZYNOWE WRAZ Z INFRASTRUKTURĄ ZEWNĘTRZNĄ DLA INWESTYCJI POD NAZWĄ DZIEDZICTWO PIERWSZYCH PIASTÓW- ROZBUDOWA INFRASTRUKTURY MAGAZYNOWO-KONSERWATORSKO-WYSTAWIENNICZEJ MUZEUM PIERWSZYCH PIASTÓW NA LEDNICY

1.2 Przedmiot ST

Przedmiotem niniejszej standardowej specyfikacji technicznej (ST) są wymagania dotyczące wykonania i odbioru robót przy wznoszeniu konstrukcji murowych w budownictwie mieszkalnym, użyteczności publicznej, rolniczym i przemysłowym, eksploatowanych w warunkach nie narażonych na destrukcyjne oddziaływanie środowiska korozyjnego. Specyfikacja techniczna (ST) nie dotyczy wykonywania konstrukcji murowych wodno-kanalizacyjnych, zbiorników wodnych, pieców i kominów przemysłowych, a także innych konstrukcji murowych eksploatowanych w warunkach odbiegających znacznie od warunków występujących w budownictwie mieszkaniowym i ogólnym.

1.3 Zakres stosowania ST

Niniejsza specyfikacja techniczna (ST) jest dokumentem przetargowym i kontraktowym przy zlecaniu i realizacji robót wymienionych w pkt. 1.2., a objętych zamówieniem określonym w pkt. 1.8.

Odstępstwa od wymagań podanych w niniejszej specyfikacji mogą mieć miejsce tylko w przypadkach prostych robót o niewielkim znaczeniu, dla których istnieje pewność, że podstawowe wymagania będą spełnione przy zastosowaniu metod wykonania wynikających z doświadczenia oraz uznanych reguł i zasad sztuki budowlanej oraz przy uwzględnieniu przepisów bhp.

1.4. Przedmiot i zakres robót objętych ST

Specyfikacja dotyczy wykonania konstrukcji murowych eksploatowanych w warunkach nie narażonych na destrukcyjne działanie środowiska korozyjnego i obejmuje wykonanie następujących czynności:

- przygotowanie zapraw,
- spajanie elementów murowych zaprawą.

Przedmiotem specyfikacji jest także określenie wymagań odnośnie właściwości materiałów wykorzystywanych do robót murowych oraz wymagań dotyczących wykonania i odbiorów konstrukcji murowych.

1.5. Określenia podstawowe

Określenia podane w niniejszej Specyfikacji są zgodne z odpowiednimi normami oraz określeniami podanymi w ST „Wymagania ogólne” Kod CPV 45000000-7, pkt 1.4, a także zdefiniowanymi poniżej:

Konstrukcja murowa - konstrukcja powstająca na placu budowy w wyniku ręcznego spojenia elementów murowych zaprawą murarską.

Element murowy - drobno- lub średniowymiarowy wyrób budowlany przeznaczony do ręcznego wznoszenia konstrukcji murowych.

Grupa elementów murowych - elementy murowe o podobnej procentowej zawartości otworów oraz ich kierunku odniesionym do ułożenia elementu w murze.

Otwór - ukształtowana przestrzeń pusta, która może przechodzić lub nie przez cały element murowy.

Zaprawa budowlana - mieszanina nieorganicznego spoiwa, kruszywa, wody i innych dodatków technologicznych, jeżeli są wymagane. Zaprawy budowlane dzielą się na: murarskie, tynkarskie i specjalne np. żaroodporne, montażowe lub zalewowe.

Zaprawa murarska - zaprawa budowlana przeznaczona do spajania elementów murowych w jedną konstrukcyjną całość i wyrównywania naprężeń występujących w murach.

Wyroby dodatkowe wykorzystywane przy wznoszeniu konstrukcji murowych - różnego rodzaju wyroby metalowe, żelbetowe lub z tworzyw sztucznych stosowane w konstrukcjach murowych jako elementy uzupełniające tj. kotwy, łączniki, wsporniki, nadproża i wzmocnienia (zbrojenie) spoin.

Inne wyroby i materiały wykorzystywane przy wznoszeniu konstrukcji murowych -

materiały i wyroby do wykonywania zapraw murarskich oraz wszelkiego rodzaju dodatki np. przeciwmrozowe.

Warunki środowiskowe - w zależności od stopnia narażenia konstrukcji na zawilgocenie rozróżnia się zgodnie z PN-B-03002 pięć klas środowiska:

- klasa 1: środowisko suche np. wnętrza budynków mieszkalnych i biurowych, a także nie podlegające zawilgoceniu wewnętrzne warstwy ścian szczelinowych,
- klasa 2: środowisko wilgotne wewnątrz pomieszczeń np. w pralni lub środowisko zewnętrzne, w którym element nie jest wystawiony na działanie mrozu, łącznie z elementami znajdującymi się w nieagresywnym gruncie lub wodzie,
- klasa 3: środowisko wilgotne z występującym mrozem,
- klasa 4: środowisko wody morskiej - elementy pogrążone całkowicie lub częściowo w wodzie morskiej, elementy położone w strefie bryzgów wodnych lub znajdujące się w powietrzu nasyconym solą,
- klasa 5: środowisko agresywne chemicznie (gazowe, płynne lub stałe).

Mur w ścianie piwnicznej zabezpieczony w sposób należyty przed przenikaniem wody uważać można za znajdujący się w środowisku klasy 2.

Wartość deklarowana - wartość dotycząca wyrobu, określona zgodnie z normą, którą producent jest zobowiązany uzyskać przy założonej zmienności procesu produkcyjnego.

Wytrzymałość średnia elementów murowych na ściskanie - średnia arytmetyczna wytrzymałość na ściskanie określonej liczny elementów murowych.

Znormalizowana wytrzymałość elementów murowych na ściskanie - wytrzymałość elementów murowych na ściskanie sprowadzona do wytrzymałości równoważnego elementu murowego w stanie powietrzno-suchym, którego zarówno wysokość jak i mniejszy wymiar w kierunku poziomym wynoszą 100 mm.

Zaprawa murarska wg projektu - zaprawa, której skład i metoda wytwarzania zostały podporządkowane osiągnięciu wymaganych właściwości (podejścia ze względu na właściwości użytkowe).

Zaprawa murarska wg przepisu - zaprawa wykonana wg wcześniej określonej receptury, której właściwości wynikają z ustalonych proporcji składników (podejścia ze względu na recepturę).

Czas korekty świeżo zarobionej zaprawy - mierzony w minutach czas, w którym 50% przylegającej płaszczyzny sześciianu, umieszczonego na warstwie zaprawy rozprowadzonej na określonym podłożu stanowiącym element murowy i następnie uniesionego, jest pokryta przylegającą zaprawą.

Spoina wsporna - pozioma warstwa zaprawy pomiędzy dwiema płaszczyznami elementów murowych.

Nadproże - belka przejmująca obciążenie z obszaru nad otworem w ścianie murowanej.

Nadproże pojedyncze - nadproże pracujące jako pojedyncza belka.

Nadproże złożone - nadproże składające się z dwóch lub więcej elementów konstrukcyjnych, z których każdy ma strefę ściszaną i rozciąganą.

Nadproże zespolone - nadproże zawierające część prefabrykowaną oraz uzupełniającą, wykonywaną na miejscu wbudowania.

1.6 Ogólne wymagania dotyczące robót

Wykonawca robót jest odpowiedzialny za jakość ich wykonania oraz za zgodność z dokumentacją projektową, specyfikacjami technicznymi i poleceniami Inspektora nadzoru. Ogólne powszechnie stosowane wymagania dotyczące robót podano w ST „Wymagania ogólne” Kod CPV 45000000-7, pkt. 1.5.

1.7 Dokumentacja robót murowych

Konstrukcje murowe należy wykonywać na podstawie dokumentacji, której wykaz oraz podstawy prawne sporządzenia podano w ST „Wymagania ogólne” Kod CPV 45000000-7, pkt. 1.6. Dokumentacja powinna w szczególności zawierać wymagania stawiane konstrukcjom murowym, wyrobom i materiałom wykorzystywanym przy ich wznoszeniu, w zakresie:

- bezpieczeństwa konstrukcji,
- bezpieczeństwa użytkowania,
- wymagań cieplnych,
- wymagań akustycznych,
- trwałości konstrukcji itp.

Konstrukcje murowe powinny być zaprojektowane tak, by przez cały przewidywany okres użytkowania w określonych warunkach środowiskowych (klasie środowiska) i przy właściwej konserwacji odpowiadały założonemu przeznaczeniu. Przy określaniu trwałości konstrukcji i doborze materiałów należy uwzględnić warunki środowiskowe, na działanie których konstrukcja będzie narażona oraz umiejscowienie elementu konstrukcyjnego w budownictwie, a także sposób jego zabezpieczenia przed działaniem niekorzystnych czynników.

2. WYMAGANIA DOTYCZĄCE WŁAŚCIWOŚCI MATERIAŁÓW

2.1 Ogólne wymagania dotyczące materiałów, ich pozyskiwania i składowania podano w ST „Wymagania ogólne” Kod CPV 45000000-7, pkt 2

2.2 Rodzaje materiałów

Ściany konstrukcyjne z bloczków ceramicznych grubości 24-25cm ocieplonych wełną mineralną grubości 15cm (ściany w budynku A1 , A2) . Zastosowanie: Pustaki do wznoszenia ścian zewnętrznych z dociepleniem (dwustawowych) i wewnętrznych. ściany nośne, samonośne, i wypełniające w budownictwie użyteczności publicznej.

PARAMETRY TECHNICZNE:

Grupa konstrukcyjna:	Grupa 1 – pierwszej jakości	
Wymiary:	250 x 375 x 238 mm	
Grubość przegrody:	25 cm	
Masa:	~15,0 kg	~17,0 kg
Zużycie1):	10,7 szt./m2	
Wytrzymałość znormalizowana:	15 MPa, 20 MPa	
Obliczeniowa wartość współczynnika przewodzenia ciepła wyrobu w kierunku grubości przegrody λU:	0,31 W/mK	
Obliczeniowa wartość oporu cieplnego wyrobu R:	0,86 m2K/W	
Współczynnik przenikania ciepła przegrody2) U:	1,00 W/m2K	
Wskaźnik izolacyjności akustycznej właściwej przegrody3) RW w kierunku grubości przegrody:	53 dB	
Wskaźnik oceny izolacyjności akustycznej właściwej przegrody3) RA1 w kierunku grubości przegrody:	52 dB	
Wskaźnik oceny izolacyjności akustycznej właściwej przegrody3) RA2 w kierunku grubości przegrody:	48 dB	
Odporność ogniowa	REI 240	

PARAMETRY TECHNICZNE:

Ściany z bloczków gazobetonowych (beton komórkowy) grubości 24cm (ścianki w budynku B1) łączone tylko w poziomych spoinach za pomocą cienkowarstwowej zaprawy klejowej o grubości 1-3 mm. Połączenia pionowe ze względu na profilowanie pióro-wpust nie wymagają klejenia zaprawą.

Wymiary:

Szerokość (grubość) 240 mm Wysokość: 249 mm Długość: 599 mm

Cechy:

Beton komórkowy:

Ściana jednowarstwowa:

Tolerancja wymiarowa TLMB

Przepuszczalność pary wodnej 5/10

Izolacyjność akustyczna 42 dB

Gęstość 600

Masa 27.00 kg

Wydajność na m² 6.67 szt

Odporność ogniowa REI 240

Współczynnik przewodzenia ciepła λ 0,14 W/(mK)

Reakcja na ogień Euroklasa A1

Wartość skurczu 0,2

Gęstość brutto 575kg/m³

Współczynnik przenikania ciepła 0,58 W/m²K

2.2.1. Elementy murowe

2.2.1.1. Rodzaje elementów murowych

Rozróżnia się następujące rodzaje elementów murowych różnicowane z uwagi na:

- **Surowiec użyty do ich produkcji oraz ogólne zasady projektowania i wykonywania konstrukcji murowych:**

- ceramiczne o małej i dużej gęstości, odpowiadające wymaganiom normy PN-EN 771 -1,
- silikatowe, spełniające wymagania normy PN-EN 771-2,
- z betonów zwykłych i lekkich kruszywowych według normy PN-EN 771-3,
- z autoklawizowanego betonu komórkowego, odpowiadające wymaganiom PN-EN 771-4,
- z kamienia sztucznego według normy PN-EN 771-5,
- z kamienia naturalnego, spełniające wymagania normy PN-EN 771-6.

- **Surowiec użyty do ich produkcji oraz projektowanie i wykonywanie konstrukcji murowych według indywidualnych zasad:**

- z betonów lekkich z wypełniaczami organicznymi,
- z nieautoklawizowanego betonu komórkowego,
- z gipsu naturalnego i syntetycznego oraz z gipsobetonu,
- stosowane sporadycznie lub na skalę doświadczalną elementy z gliny niewypalonej, z tworzyw sztucznych,
- produkowane według norm krajowych lub aprobat technicznych.

- **Wielkość elementów:**

- drobnowymiarowe o wadze kilku kilogramów (cegły pełne i drażone, bloczki pełne) układane przy murowaniu jedną ręką,
- średniowymiarowe o wadze kilkunastu lub dwudziestu kilku kilogramów (pustaki i bloki pełne) układane oburącz przy murowaniu.

Elementy wielkowymiarowe, np. nadproża lub prefabrykowane bloki ścienne, które są układane przez kilku murarzy lub przy użyciu sprzętu mechanicznego, nie są zaliczane do grupy elementów murowych.

- **Wymagania stawiane tolerancjom wymiarowym:**

- elementy do murowania na zwykłe spoiny,
- elementy do murowania na cienkie spoiny.

- **Zawartość otworów w elementach murowych:**

- elementy grupy 1,
- elementy grupy 2,
- elementy grupy 3.

Elementy murowe przyporządkowywane tym grupom powinny spełniać wymagania podane w tablicy 1 w normie PN-B-03002.

- **Przeprowadzaną kontrolę produkcji (kategoria produkcji):**

- elementy kategorii I, do której zalicza się wyroby, których producent deklaruje, że mają one określoną wytrzymałość na ściskanie, a wyniki kontroli jakości przeprowadzanej w zakładzie potwierdzają, że prawdopodobieństwo wystąpienia średniej wytrzymałości na ściskanie mniejszej od zadeklarowanej jest nie większe niż 5%,
- elementy kategorii II, do której zalicza się wyroby, których producent deklaruje ich wytrzymałość średnią, a pozostałe wymagania kategorii I nie są spełnione.

- **Kształt elementów murowych:**

- z gładkimi powierzchniami bocznymi do murowania na pełne pionowe spoiny poprzeczne, z piórem i wpustem, przeznaczone do murowania ściany bez wypełniania zaprawą pionowych spoin poprzecznych, z dwoma uchwytnymi bocznymi lub z jednym uchwytem centrycznym.

- **Rolę pełnioną w konstrukcji murowej:**

- podstawowe o kształcie prostopadłościanu, spełniające rolę głównego elementu konstrukcyjnego,
- uzupełniające o różnorodnym kształcie, tj. narożniki, okapniki, daszki.

2.2.1.2. Właściwości elementów murowych deklarowane przez ich producentów i przewidywane w dokumentacji projektowej:

- **Wymiary i odchyłki wymiarowe**

Według norm producent powinien podawać nominalne wymiary długości, szerokości i wysokości. Odchyłki wymiarowe charakteryzuje się dwoma parametrami:

1.4.43. wartością średnią (różnica między wartością średnią pomiarów i wartością deklarowaną),

1.4.44. rozpiętością wymiarów (różnica między wynikiem największym i najmniejszym).

- **Kształt i budowa**

Producent elementów murowych powinien podać ich cechy zewnętrzne w zakresie potrzebnym do jednoznacznej identyfikacji danego elementu i określenia jego przydatności do stosowania oraz ewentualnego wykorzystania przez projektanta przy wykonywaniu obliczeń statystycznych, akustycznych, ogniowych itp.

- **Wady i uszkodzenia powierzchniowe**

W odniesieniu do elementów przeznaczonych do murowania na cienkie spoiny wymagane jest podanie przez producenta maksymalnych dopuszczalnych odchyłków płaskości powierzchni kładzenia (wspornych).

- **Gęstość**

Gęstość brutto i netto oznaczana w stanie suchym powinna być deklarowana wtedy, kiedy takie dane są potrzebne do oceny izolacyjności akustycznej, nośności, odporności ogniowej lub izolacyjności cieplnej ścian.

- **Wytrzymałość na ściskanie**

Zgodnie z normami producenci powinni podawać średnią wytrzymałość na ściskanie elementów murowych. Producent może również deklarować wytrzymałość znormalizowaną. Konieczne jest również podanie kategorii produkcji elementów murowych.

- **Trwałość (mrozoodporność)**

Dobór grup elementów murowych w projekcie powinien uwzględniać przewidywane warunki środowiskowe i w konsekwencji stopień narażenia na zawilgocenie konstrukcji murowych.

Konstrukcje murowe narażone na stałe zawilgocenie powinny być odporne na:

- cykliczne zamrażanie i rozmrażanie,
- działanie siarczanów i chlorków.

Dobór elementów murowych w różnych warunkach środowiskowych, zalecany w normie PN-B-03002, podano w tablicy 1.

Tablica 1. Dobór elementów murowych wg grup z uwagi na trwałość

(grupy jak w pkt. 2.2.1.1. a klasy środowiska jak w pkt. 1.5. niniejszej specyfikacji)

Elementy murowe	Klasa środowiska				
	1	2	3	4	5
Ceramiczne	,2,3	1,2,3	,2,3 ²⁾	1,2,3 ²⁾	2,3 ²⁾
Silikatowe	,2	1,2 ¹⁾	,2 ²⁾	.3)	.3)
Z betonu zwykłego i kruszywowego lekkiego	,2	1,2 ¹⁾	,2 ¹⁾	1,2 ²⁾	1,2 ²⁾
Z autoklawizowanego betonu komórkowego	1	1 ²⁾	.3)	.3)	.3)
1) Przy należyтым zabezpieczeniu przed zawilgoceniem. 2) Elementy licowe - odpowiednio do deklaracji producenta dotyczące przydatności elementu w określonych warunkach środowiskowych lub elementy zwykłe - przy należyтым zabezpieczeniu przed zawilgoceniem. 3) Nie stosuje się.					

Ponieważ pod pojęciem trwałości elementów murowych należy rozumieć przede wszystkim mrozoodporność, więc kategorie odporności elementów murowych na cykle zamrażania i rozmrażania powinny być skorelowane z przewidywanym sposobem ich zastosowania.

Rozróżnia się następujące kategorie:

- kategoria F0, warunki obojętne (ściany wewnętrzne, wewnętrzne warstwy ścian szczelinowych),
- kategoria F1, warunki umiarkowane (zewnątrzne elementy budynku narażone na zamrażanie i rozmrażanie, ale zabezpieczone przed bezpośrednim nasączeniem),
- kategoria F2, warunki surowe (nieotynkowane przyziemie, nieotynkowane parapety, nieotynkowane kominy, zasklepienia, zwieńczenia, wolno stojące ściany graniczne).

- **Właściwości cieplne**

W przypadku elementów przeznaczonych do stosowania w konstrukcjach podlegających wymaganiom izolacyjności cieplnej, producent powinien podać informacje o właściwościach cieplnych. Informacje te mogą być oparte na wartościach tabelarycznych, obliczeniach lub badaniach, zgodnie z PN-EN 1745.

- **Absorpcja wody - zewnętrzne nietynkowane elementy budynku**

W przypadku elementów stosowanych do budowy zewnętrznych ścian licowych sprawdzana jest ich absorpcja (nasiąkliwość) 24-godzinna.

- **Absorpcja wody - warstwy odporne na wilgoć**

W przypadku elementów murowych stosowanych w konstrukcjach szczególnie narażonych na silne zawilgocenie, określa się absorpcję (nasiąkliwość) za pomocą gotowania w wodzie.

- **Absorpcja wody - początkowa wielkość absorpcji wody.** Jeżeli jest to niezbędne, ze względu na sposób stosowania elementów, należy sprawdzać początkową wielkość absorpcji wody w czasie 60 sekund.

- **Reakcja na ogień**

Jeżeli przewidywane zastosowanie wyrobu tego wymaga, producent powinien deklarować klasę reakcji na ogień elementu murowego. Jeżeli element zawiera mniej niż 1% masy (objętości) materiałów organicznych, deklarować można klasę A1 bez konieczności przeprowadzania badań ogniowych.

- **Zawartość aktywnych soli rozpuszczalnych**

W przypadku elementów ceramicznych, zależnie od przewidywanego zakresu zastosowania, bada się zawartość aktywnych soli rozpuszczalnych.

- **Rozszerzalność pod wpływem wilgoci**

Jeżeli normy tego wymagają, to można przeprowadzić badania zmian liniowych pod wpływem wilgoci elementów murowych.

- **Przepuszczalność pary wodnej**

W przypadku elementów licowych, należy podać tabelaryczną wartość współczynnika dyfuzji pary wodnej. Tabelaryczny (normowy) współczynnik dyfuzji określa się na podstawie gęstości materiału.

- **Wytrzymałość spoiny (charakterystyczna początkowa wytrzymałość spoiny)**

W przypadku elementów murowych i zapraw murarskich przeznaczonych do stosowania w elementach konstrukcyjnych, powinna być deklarowana charakterystyczna początkowa wytrzymałość spoiny na ścinanie. Deklaracja może być oparta na wartościach tabelaryzowanych podanych w normach przedmiotowych lub na wartościach wynikających z badań.

- **Substancje niebezpieczne**

Konieczne jest przeprowadzanie badań promieniotwórczości naturalnej elementów murowych. Badania te należy wykonywać zgodnie z Instrukcją ITB nr 234/95.

2.2.2. Zaprawy murarskie

2.2.2.1. Rodzaje zapraw murarskich

Rozróżnia się następujące zaprawy murarskie różnicowane z uwagi na:

- **Właściwości i/lub zastosowanie:**

- ogólnego przeznaczenia (G),
- lekka (L),
- do cienkich spoin (T).

- **Koncepcję projektowania zaprawy:**

- zaprawa wg projektu,
- zaprawa wg przepisu.

- **Sposób produkcji:**

- zaprawa wytwarzana w całości lub częściowo w zakładzie, spełniająca wymagania normy PN-EN 998-2,
- zaprawa wytwarzana na miejscu budowy, odpowiadająca wymaganiom normy PN-B-10104.

- **Skład materiałowy zapraw ogólnego przeznaczenia, wytwarzanych na miejscu budowy (symbol rodzaju):**

- zaprawa cementowa („c”),
 - zaprawa cementowo-wapienna („cw”),
 - zaprawa wapienna („w”),
- oraz zaprawy mieszane np. cementowo-gliniana („cgl”).

- **Proporcję składników (mierzoną objętościowo) w zaprawach ogólnego przeznaczenia, wytwarzanych na miejscu budowy:**

- zaprawa cementowa (cement : piasek):
 - odmiana 1:2 (symbol odmiany A),
 - odmiana 1:3 (symbol odmiany B),
 - odmiana 1:4 (symbol odmiany C),

a) zaprawa cementowo-wapienna (cement : wapno : piasek):

- odmiana 1:0,25:3 (symbol odmiany D),
- odmiana 1:0,5:4 (symbol odmiany E),
- odmiana 1:1:6 (symbol odmiany F),
- odmiana 1:2:9 (symbol odmiany G),

b) zaprawa wapienna (wapno : piasek)

- odmiana 1:1,5 (symbol odmiany H),
- odmiana 1:2 (symbol odmiany I),
- odmiana 1:4 (symbol odmiany J).

- **Wytrzymałości na ściskanie zapraw ogólnego przeznaczenia, wytwarzanych na placu budowy:**

- klasa M 0,25 przy wytrzymałości na ściskanie nie mniejszej niż 0,25 N/mm²,
- klasa M 0,5 przy wytrzymałości na ściskanie nie mniejszej niż 0,5 N/mm²,
- klasa M 1,0 przy wytrzymałości na ściskanie nie mniejszej niż 1,0 N/mm²,
- klasa M 2,5 przy wytrzymałości na ściskanie nie mniejszej niż 2,5 N/mm²,
- klasa M 5,0 przy wytrzymałości na ściskanie nie mniejszej niż 5,0 N/mm²,
- klasa M 10,0 przy wytrzymałości na ściskanie nie mniejszej niż 10,0 N/mm²,
- klasa M 15,0 przy wytrzymałości na ściskanie nie mniejszej niż 15,0 N/mm²,
- klasa M 20,0 przy wytrzymałości na ściskanie nie mniejszej niż 20,0 N/mm²,
- klasa M d przy wytrzymałości na ściskanie większy od 25,0 N/mm².

Dla zapraw murarskich produkowanych fabrycznie wytrzymałość na ściskanie powinna być deklarowana przez producenta. Producent może deklarować klasę wytrzymałości na ściskanie oznaczoną literą „M” i następującą po niej liczbą klasy, co oznacza, że wytrzymałość na ściskanie w N/mm² jest nie mniejsza od tej liczby.

Zalecane zgodnie z normą PN-B-10104 odmiany i klasy zapraw wytwarzanych na placu budowy w zależności od ich przeznaczenia podano w tablicy 2.

Tablica 2. Zalecane rodzaje, odmiany i klasy za praw w zależności od przeznaczenia

Przeznaczenie		Symbol rodzaju	Symbol odmiany	Klasa
Ściany fundamentowe i ściany zewnętrzne poniżej poziomu terenu	konstrukcyjne	C	A, B, C	od M 10 do M 15; M d
		CW	D, E	M 10; M 15
	niekonstrukcyjne	C	B, C	M 10; M 15
		CW	D, E	M 10; M 15
Ściany zewnętrzne powyżej poziomu terenu	konstrukcyjne	C	A, B, C	od M 10 do M 20
		CW	D, E, F	od M 5 do M 15
	niekonstrukcyjne	C	B, C	M 10; M 15
		CW	E, F	M 5; M 10
Ściany wewnętrzne	konstrukcyjne	C	B, C	M 10; M 15
		CW	D, E, F, G	od M 2,5 do M 15
	niekonstrukcyjne	W	H	M 1
		C	C	M 10
		CW	D, E, F, G	od M 2,5 do M 5
		W	H, I, J	od M 0,25 do M 1

Dobór zapraw z uwagi na warunki środowiskowe eksploatacji konstrukcji murowej z uwzględnieniem stopnia narażenia na zawilgocenie przedstawiono zgodnie z normą PN-B-03002 w tablicy 3.

Tablica 3. Dobór zapraw z uwagi na trwałość

zaprawy	Klasa środowiska				
	1	2	3	4	5
	+	-	-	-	-
	+	+	-	-	-
	+	+	+	+ ¹⁾	+ ¹⁾
Odpowiednio do deklaracji producenta					

Do murów zbrojonych powinny być wykorzystywane zaprawy cementowe o wytrzymałości nie niższej niż 5 N/mm^2 , a w przypadku murów zbrojonych w środowisku wilgotnym - o wytrzymałości nie niższej niż 8 N/mm^2 . Do murów zbrojonych należy stosować zaprawy nie powodujące korozji zbrojenia.

2.2.2.2. Właściwości zapraw murarskich

Z uwagi na charakterystyczny dla zapraw proces wiązania, czyli stopniowego przechodzenia ze stanu płynnego lub plastycznego w stan stały, właściwości zapraw muszą być określone zarówno dla suchych mieszanek jak i dla zapraw świeżych oraz stwardziały. Właściwości mieszanek suchych określone są w odniesieniu do zapraw wytwarzanych w zakładzie (kontrola bieżąca procesu produkcji). Właściwości zaprawy świeżej istotne są dla murarza i przebiegu robót murarskich, natomiast zaprawy stwardziałej decydują o jakości konstrukcji murowej.

Właściwości zapraw murarskich deklarowane przez ich producentów i przewidywane w dokumentacji projektowej

A. Właściwości suchych mieszanek:

• **Proporcje składników suchej mieszanki**

- Proporcje składników mieszanki suchej podaje się w przypadku zapraw wytwarzanych na budowie. Wszystkie składniki powinny odpowiadać warunkom technicznym ustalonym przez projektanta w dokumentacji projektowej.
- W przypadku zapraw fabrycznie wytwarzanych z reguły producent nie podaje składu. W takim przypadku konieczne jest opisanie na opakowaniu przeznaczenia i sposobu stosowania zaprawy.

• **Uziarnienie wypełniaczy**

- Podawanie maksymalnego rozmiaru kruszywa wymagane jest jedynie w przypadku zapraw przeznaczonych do cienkich spoin (do 2 mm).

• **Gęstość nasypowa mieszanki suchej**

- Podawanie gęstości nasypowej jest konieczne w przypadku projektowania zapraw według przepisu, tzn. w momencie określania proporcji składników (objętościowo lub masowo).

• **Okres gwarancji mieszanki suchej**

- Normy nie określają minimalnego okresu przydatności mieszanki suchej zaprawy do stosowania, więc większość producentów przyjmuje minimalny okres gwarancji trzy miesiące.

• **Proporcje mieszania mieszanki z wodą**

W przypadku zapraw gotowych proporcje mieszania mieszanki suchej z wodą określa producent. W przypadku zapraw wytwarzanych na placu budowy proporcje określa się na podstawie badań konsystencji świeżego zarobu.

B. Właściwości świeżej zaprawy:

• **Konsystencja i plastyczność (rozplływ)**

Konsystencję świeżej zaprawy określa się za pomocą stolika rozplwyu wg normy PN-EN 1015-3. Jedynie w przypadku zapraw wytwarzanych na placu budowy, PN-B-10104 tymczasowo dopuszcza stosowanie dotychczasowej polskiej metody oznaczania konsystencji zaprawy, polegającej na określeniu głębokości zanurzania stożka pomiarowego w zaprawie, zgodnie z PN-85/B-04500.

Konsystencja (w cm) świeżej zaprawy, w zależności od rodzaju elementów murowych, określana wg PN-85/B-04500, powinna wynosić:

1. elementy ceramiczne o nasiąkliwości do 6% - 5^{+7} cm,
2. elementy ceramiczne o nasiąkliwości powyżej 6% do 22% - 6^{+8} cm,
3. elementy ceramiczne o nasiąkliwości 22% - 8^{+10} cm,
4. elementy silikatowe - 6^{+8} cm,
5. elementy z betonu kruszywowego zwykłego - 5^{+7} cm,
6. elementy z betonu kruszywowego lekkiego - 7^{+8} cm,
7. elementy z autoklawizowanego betonu komórkowego - 8^{+9} cm,
8. elementy z kamienia naturalnego i sztucznego - 6^{+10} cm.

• **Gęstość objętościowa zaprawy świeżej**

Badania gęstości zaprawy świeżej nie jest obowiązkowe. Badania takie mogą być przydatne do alternatywnego określania zawartości powietrza w zaprawie świeżej. Według dotychczasowych norm polskich oznaczanie polega na określeniu czasu, po którym zaprawa zgęstnieje na tyle, że jej konsystencja zmniejszy się o 3 cm, a plastyczność o 4 cm.

- **Czas zachowania właściwości roboczych**

Czas zachowania właściwości roboczych zapraw produkowanych fabrycznie powinien być deklarowany przez producenta. Wyniki badań przeprowadzanych według PN-EN 1015-9 powinny wykazywać czas nie krótszy niż jego wartość deklarowana.

Czas zachowania właściwości roboczych zapraw wykonywanych na miejscu budowy, określany według PN-EN 1015-9, nie powinien być krótszy niż:

1. dla zapraw cementowych - 2 h,
2. dla zapraw cementowo-wapiennych - 5 h,
3. dla zapraw wapiennych - 8 h.

- **Czas korekty świeżo zarobionej zaprawy**

Czas korekty powinien być deklarowany w przypadku zapraw do murowania na cienkie spoiny. Ogólnie przyjmuje się, że nie powinien być krótszy niż 7 minut.

- **Zawartość powietrza**

Badanie zawartości powietrza jest wymagane w odniesieniu do zapraw produkowanych fabrycznie, jedynie w przypadku zapraw tynkarskich. Jeżeli jednak jest to konieczne ze względu na zastosowanie zaprawy murarskiej wg przepisu, wprowadzanej do obrotu, to zakres zawartości powietrza deklaruje producent. Badania przeprowadza się zgodnie z PN-EN 1015-7.

Co do zapraw z kruszywami porowatymi dopuszczana jest również możliwość określania zawartości powietrza na podstawie badania gęstości objętościowej świeżej zaprawy, zgodnie z PN-EN 1015-6.

- **Zawartość powietrza dla zapraw bez dodatków napowietrzających, wykonywanych na**

miejscu budowy, określana według PN-EN 1015-7, nie powinna być większa niż:

1. 10% dla klas zapraw M 0,25 do M 5,
2. 13% dla klas zapraw M 10 do M d.

- **Zawartość chlorków**

Norma PN-EN 998-2 zaleca, aby zawartość chlorków nie przekraczała 0,1% suchej masy zaprawy. W przypadku zapraw stosowanych w konstrukcjach zbrojonych konieczne jest sprawdzenie zawartości chlorków, zgodnie z PN-EN 1015-17.

C. Właściwości stwardniałej zaprawy

- **Gęstość objętościowa zaprawy stwardniałej**

Oznaczanie gęstości zaprawy w stanie suchym jest istotne przede wszystkim z uwagi na konieczność określenia, czy dana zaprawa należy do grupy zapraw zwykłych czy do grupy zapraw lekkich. Gęstość zapraw murarskich lekkich nie powinna być większa niż 1300 kg/m³. Gęstość zapraw zwykłych wytwarzanych na miejscu budowy, określana według PN-EN 1015-10, zgodnie z normą PN-B-10104 nie powinna przekraczać:

1. zaprawy cementowej - 2000 kg/m³,
2. zaprawy cementowo-wapiennej - 1850 kg/m³,
3. zaprawy wapiennej - 1700 kg/m³.

- **Wytrzymałość na ściskanie i zginanie**

Producent zapraw murarskich wytwarzanych fabrycznie powinien deklarować ich wytrzymałość na ściskanie lub odpowiednią klasę wytrzymałości. Norma PN-EN 998-2 definiuje klasy: M 1, M 2,5, M 5, M 10, M 20 i M d (dla wytrzymałości > 25 N/mm²).

Wytrzymałość na ściskanie zaprawy produkowanej fabrycznie, badana zgodnie z normą PN-EN 1015-11, nie powinna być mniejsza od deklarowanej wytrzymałości na ściskanie lub deklarowanej klasy wytrzymałości na ściskanie.

Normy nie wymagają deklarowania wytrzymałości na zginanie zapraw produkowanych fabrycznie.

Wytrzymałość na ściskanie zaprawy wytwarzanej na miejscu budowy, badanej zgodnie z wymaganiami normy PN-EN 1015-11, nie powinna być mniejsza niż podana w tablicy 4.

Tablica 4. Wytrzymałość na ściskanie w zależności od rodzaju, odmiany i klasy zaprawy

Rodzaj zaprawy	Symbol odmiany	Klasa zaprawy i wytrzymałość na ściskanie N/mm ²							
		M 0,2	M 0,5	M 1	M 2,5	M 5	M 10	M 15	M 20
Cementowa	A								20
	B							15	
	C						10		
Cementowo-wapienna	D							15	
	E						10		
	F					5			
	G				0,25				
Wapienna	H			1					
	I		0,5						
	J	0,25							

Wytrzymałość na zginanie zapraw murarskich wytwarzanych na miejscu budowy, badana według PN-EN 1015-11, w zależności od rodzaju, odmiany i klasy zaprawy, nie powinna być mniejsza niż podana w tablicy 5.

Tablica 5. Wytrzymałość na zginanie w zależności od rodzaju, odmiany i klasy zaprawy

Rodzaj zaprawy	Symbol odmiany	Wytrzymałość na zginanie w zależności od klasy zaprawy N/mm ²							
		M 0,2	M 0,5	M 1	M 2,5	M 5	M 10	M 15	M 20
Cementowa	A								5,0
	B							4,5	
	C						3,4		
Cementowo-wapienna	D							3,5	
	E						2,5		
	F					1,6			
	G				0,8				
Wapienna	H			0,4 5					
	I		0,4						
	J	0,25							

- **Absorpcja wody (nasiąkliwość)**

Absorpcja wody (nasiąkliwość) w zależności od rodzaju zaprawy wytwarzanej na miejscu budowy, badana według PN-85/B-04500, powinna wynosić nie więcej niż:

- zaprawa cementowa - 10%,
- zaprawa cementowo-wapienna:
 - klasy M 2,5 i M 5 - 14%,
 - klasy M 10 i M 15 - 12%,

a) zaprawa wapienna - 15%.

W odniesieniu do zapraw wytwarzanych fabrycznie, przeznaczonych do stosowania w elementach zewnętrznych budynku i narażonych na bezpośrednie oddziaływanie warunków atmosferycznych producent deklaruje i bada absorpcję spowodowaną kapilarnym

podciąganiem wody. Wyniki badań przeprowadzonych zgodnie z PN-EN 1015-18 powinny wykazać, że absorpcja wody nie jest większa od deklarowanej.

- **Mrozoodporność (trwałość)**

Trwałość zaprawy określa się jako odporność na zamrażanie - odmrażanie.

Zaprawy przeznaczone do stosowania w zewnętrznych elementach budynku powinny być odporne na zamrażanie - odmrażanie. Odporność na zamrażanie - odmrażanie (mrozoodporność) zaprawy sprawdza się według metody podanej w PN-85/B-04500.

Zaprawę określa się jako odporną na zamrażanie - odmrażanie, jeżeli po przeprowadzeniu wymaganych cykli zamrażania - odmrażania spadek wytrzymałości na ścislenie, badanej według PN-EN 1015-11, jest nie większy niż:

- a) 10% w przypadku zapraw cementowych,
- b) 20% w przypadku zapraw cementowo-wapiennych.

W przypadku zapraw wapiennych badania się nie przeprowadza, przyjmuje się, że nie są odporne na zamrażanie - odmrażanie.

- **Promieniotwórczość (substancje niebezpieczne)**

Konieczne jest przeprowadzenie badań promieniotwórczości naturalnej materiałów budowlanych, w tym zapraw budowlanych. Badania te należy wykonywać zgodnie z Instrukcją ITB nr 234/95.

- **Wytrzymałość spoiny**

Wytrzymałość spoiny, zapraw murarskich przeznaczonych do stosowania w elementach konstrukcyjnych budynku, określa się jako początkową wytrzymałość charakterystyczną na ścinanie spoiny.

Początkowa wytrzymałość charakterystyczna na ścinanie spoiny zapraw klasy M 1 do M 4 wytwarzanych na miejscu budowy może być określana na podstawie:

- c) badań połączenia spoiny z elementem murowym według PN-EN 1052-3,
- d) wartości tabelarycznych zawartych w załączniku C do normy PN-EN 998-2 wynoszących:
 - 0,15 N/mm² dla zapraw ogólnego stosowania i lekkich,
 - 0,3 N/mm² dla zapraw do cienkich spoin.

W odniesieniu do zapraw wykonywanych fabrycznie producent powinien deklarować charakterystyczną początkową wytrzymałość spoiny.

Deklaracja może być wydana na podstawie badań przeprowadzonych zgodnie z procedurą zapisaną w PN-EN 1052-3 lub według wcześniej podanych wartości normowych zawartych w załączniku C do normy PN-EN 998-2.

- **Reakcja na ogień**

Producent powinien podać klasę reakcji na ogień zaprawy. Klasyfikację reakcji na ogień zapraw przeprowadza się według PN-EN 13501-1 następująco:

1. zaprawy zawierające frakcję jednolicie rozmieszczonych materiałów organicznych, liczoną masowo lub objętościowo < 1,0% (przyjmuje się tę wartość, która ma większe znaczenie), zalicza się do klasy A1 reakcji na ogień bez konieczności przeprowadzania badania,
2. zaprawy zawierające frakcję jednolicie rozmieszczonych materiałów organicznych, liczoną masowo lub objętościowo > 1,0% (przyjmuje się tę wartość, która ma większe znaczenie), zalicza się (deklaruje) do odpowiedniej klasy reakcji na ogień na podstawie przeprowadzonych badań.

- **Przepuszczalność pary wodnej**

Współczynnik przepuszczalności (dyfuzji) pary wodnej zapraw murarskich przeznaczonych do stosowania w elementach zewnętrznych budynku, wytwarzanych na miejscu budowy, przyjmuje się według wartości tabelarycznych z PN-EN 1745, uzależnionych od gęstości zaprawy, podanych w tablicy 6.

Tablica 6. Współczynniki dyfuzji pary stwardniałej zaprawy

Gęstość zaprawy kg/m ³	Współczynnik dyfuzji pary wodnej	
	wewnątrz materiału	materiału na zewnątrz
1500	5	

1600	15	
1800	15	
2000	15	

W odniesieniu do zapraw murarskich wytwarzanych fabrycznie producent deklaruje, w zależności od gęstości zaprawy, współczynnik przepuszczalności pary na podstawie wartości tabelarycznych podanych w tablicy A.12, zawartej w normie PN-EN 1745.

• **Współczynnik przewodzenia ciepła**

Przy produkcji zapraw murarskich na placu budowy współczynnik przewodzenia ciepła przyjmuje się według wartości tabelarycznych, uzależnionych od gęstości zapraw, podanych w tablicy nr 3, zawartej w PN-B-10104.

W odniesieniu do zapraw murarskich wytwarzanych fabrycznie producent deklaruje współczynnik przewodzenia ciepła. Deklaracja może być wydana, w szczególności dla zapraw lekkich, na podstawie badań przeprowadzanych zgodnie z procedurą zapisaną w pkt. 4.2 normy PN-EN 1745 lub na podstawie wartości tabelarycznych uzależnionych od gęstości zapraw, zestawionych w tablicy A.12, zawartej w normie PN-EN 1745.

2.2.2 Wyroby dodatkowe

Prefabrykowane wyroby dodatkowe stosowane w konstrukcjach murowych powinny spełniać wymagania norm PN-EN 845. Wymaganiom określonym w normie PN-EN 845-1 powinny odpowiadać:

- kotwy,
- listwy kotwiące,
- wieszaki i wsporniki,

stosowane do wzajemnego łączenia ze sobą murów oraz łączenia muru z innymi częściami konstrukcji lub budowli, takimi jak: ściany, stropy, belki i słupy.

Wymagania podane w normie PN-EN 845-2 powinny spełniać jednolite, pojedyncze oraz zespolone i złożone nadproża prefabrykowane o rozpiętości do 4,5 m:

- stalowe,
- betonowe,
- murowane.

Wymaganiom określonym w normie PN-EN 845-3 powinno odpowiadać zbrojenie do spoin wspornych murów, obejmujące siatki stalowe:

- spajane,
- wiązane,
- ciągnione.

Stal zbrojeniowa węglowa stosowana w konstrukcjach murowych powinna spełniać wymagania podane w PN-B-03264 a austenityczna stal nierdzewna w PN-89/H-84023-06.

2.2.3 Inne wyroby i materiały

Do wznoszenia konstrukcji murowych można stosować inne wyroby i materiały:

- cement spełniający wymagania norm PN-EN 197-1 i PN-EN 413-1,
- wapno budowlane odpowiadające wymaganiom normy PN-EN 459-1,
- piasek i inne kruszywa mineralne, których właściwości odpowiadają wymaganiom normy PN-EN 13139,
- kruszywa lekkie do betonów i zapraw spełniające wymagania określone w PN-EN 13055,
- wodę do betonów i zapraw zgodną z wymaganiami normy PN-EN 1008.

Stosowane spoiwa polimerowe i inne domieszki do zapraw powinny spełniać wymagania odpowiednich norm polskich lub aprobat technicznych.

2.3. Warunki przyjęcia na budowę materiałów i wyrobów do robót murowych

Wyroby i materiały do robót murowych mogą być przyjęte na budowę, jeśli spełniają następujące warunki:

- są zgodne z ich wyszczególnieniem i charakterystyką podaną w dokumentacji projektowej i specyfikacji technicznej (szczegółowej),
- każda jednostka ładunkowa lub partia elementów murowych luzem jest zaopatrzona w etykietę identyfikacyjną,
- wyroby i materiały konfekcjonowane są właściwie opakowane, firmowo zamknięte (bez oznak

naruszenia zamknięcia) i oznakowane (pełna nazwa wyrobu, ewentualnie nazwa handlowa oraz symbol handlowy wyrobu),

- spełniają wymagane właściwości wskazane odpowiednimi dokumentami odniesienia,
- producent dostarczył dokumenty świadczące o dopuszczeniu do obrotu i powszechnego lub jednostkowego zastosowania wyrobów oraz karty techniczne (katalogowe) wyrobów lub firmowe wytyczne (zalecenia) stosowania wyrobów,
- spełniają wymagania wynikające z ich terminu przydatności do użycia (termin zakończenia robót murowych powinien się kończyć przed zakończeniem terminów przydatności do stosowania odpowiednich wyrobów).

Przyjęcie wyrobów i materiałów na budowę powinno być potwierdzone wpisem do dziennika budowy lub protokołem przyjęcia materiałów.

2.4. Warunki przechowywania materiałów i wyrobów do robót murowych

Materiały i wyroby do robót murowych powinny być przechowywane i magazynowane zgodnie z instrukcją producenta oraz wymaganiami odpowiednich dokumentów odniesienia tj. norm bądź aprobat technicznych.

Place składowe do przechowywania elementów murowych powinny być wygradzone, wyrównane i utwardzone z odpowiednimi spadkami na odprowadzenie wód opadowych oraz oczyszczone z zanieczyszczeń.

Pomieszczenie magazynowe do przechowywania materiałów i wyrobów niemrozoodpornych lub opakowanych powinno być kryte, suche oraz zabezpieczone przed zawilgoceniem, opadami atmosferycznymi, przemarznięciem i przed działaniem promieni słonecznych.

Wyroby w miejscu magazynowania należy przechowywać w partiach według rodzajów, typów, odmian, klas i gatunków, zgodnie z wymaganiami norm wyrobów, w sposób uporządkowany, zapewniający łatwość dostępu i przeliczenia. Elementy murowe należy przechowywać:

1. w jednostkach ładunkowych,
2. luzem w stosach (słupach) lub pryzmach.

Sposób układania jednostek ładunkowych, stosów lub pryzm powinien być zgodny z wymaganiami normy PN-B 12030.

Wyroby konfekcjonowane powinny być przechowywane w oryginalnych, zamkniętych opakowaniach w temperaturze powyżej +5°C a poniżej +35°C. Wyroby pakowane w worki powinny być układane na paletach lub drewnianej wentylowanej podłodze, w ilości warstw nie większej niż 10, o ile dokument odniesienia lub instrukcja producenta nie stanowią inaczej. Cement i wapno suchogaszzone luzem należy przechowywać w zasobnikach (zbiornikach) do cementu.

Kruszywa i piasek do zapraw można przechowywać na składowiskach otwartych, w warunkach zabezpieczających je przed zanieczyszczeniem, zmieszaniem z innymi asortymentami lub frakcjami kruszywa oraz nadmiernym zawilgoceniem (np. w specjalnie przygotowanych zasiekach).

Jeżeli nie ma możliwości poboru wody na miejscu wykonywania robót, to wodę należy przechowywać w szczelnych i czystych pojemnikach lub cysternach. Nie wolno przechowywać wody w opakowaniach po środkach chemicznych lub w takich, w których wcześniej przetrzymywano materiały mogące zmienić skład chemiczny wody.

3. WYMAGANIA DOTYCZĄCE SPRZĘTU, MASZYN I NARZĘDZI

3.1 Ogólne wymagania dotyczące sprzętu podano w ST „Wymagania ogólne” Kod CPV 45000000-7, pkt 3

3.2 Sprzęt i narzędzia do wykonywania robót murarskich

Do wykonywania robót murarskich należy stosować:

- Do wyznaczania i sprawdzania kierunku, wymiarów oraz płaszczyzn:
- pion murarski,
- łatę murarską,
- łatę ważoną,
- wąż wodny,
- poziomnicę uniwersalną,
- łatę kierunkową,
- warstwomierz do wytyczenia poziomów poszczególnych warstw i do zaczepiania sznura oraz do wyznaczania kierunku,
- sznur murarski,
- kątownik murarski,
- wykrój.

- Do przechowywania materiałów budowlanych na stanowisku roboczym:
- kastrę na zaprawę,
- szafel do zaprawy,
- szkopek do wody,
- palety na elementy murowe,
- wiadra.
- Do obróbki elementów murowych:
- młotek murarski,
- kirkę,
- oskard murarski,
- przecinak murarski,
- puckę murarską,
- drąg murarski,
- specjalistyczne narzędzia do obróbki kamieni naturalnych.

D. Do murowania:

- kielnię murarską,
- czerpak,
- łopatę do zaprawy,
- rusztowania.

4. WYMAGANIA DOTYCZĄCE TRANSPORTU

4.1. Ogólne wymagania dotyczące transportu podano w ST „Wymagania ogólne” Kod CPV 45000000-7, pkt 4

4.2. Transport i składowanie materiałów

Wyroby i materiały do robót murowych mogą być przewożone jednostkami samochodowymi, kolejowymi, wodnymi i innymi.

Załadunek i wyładunek elementów murowych pakowanych w jednostki ładunkowe należy prowadzić urządzeniami mechanicznymi wyposażonymi w osprzęt widłowy, kleszczowy lub chwytakowy.

Załadunek i wyładunek elementów murowych przechowywanych luzem, wykonywany ręcznie zaleca się prowadzić przy maksymalnym wykorzystaniu sprzętu pomocniczego np. kleszcze, chwytaki, wciągarki, wózki.

Warunki transportu elementów murowych pakowanych w jednostki ładunkowe lub przechowywanych luzem powinny być zgodne z wymaganiami norm przedmiotowych dotyczących tych wyrobów oraz PN-B-12030.

Transport materiałów do robót murowych w opakowaniach też nie wymaga specjalnych urządzeń i środków transportu. W czasie transportu należy zabezpieczyć przewożone materiały w sposób wykluczający ich zawilgocenie i uszkodzenie opakowań. W przypadku dużych ilości materiałów zalecane jest przewożenie ich na paletach i użycie do załadunku oraz rozładunku urządzeń mechanicznych.

Do transportu wyrobów i materiałów w postaci suchych mieszanek, w opakowaniach papierowych zaleca się używać samochodów zamkniętych. Do przewozu wyrobów i materiałów w innych opakowaniach można wykorzystywać samochody pokryte plandekami lub zamknięte. Cement i wapno suchogaszone luzem należy przewozić cementowozami. Wapno gaszone w postaci ciasta wapiennego można przewozić w skrzyniach lub pojemnikach stalowych.

Kruszywa można przewozić dowolnymi środkami transportu w warunkach zabezpieczających je przed zanieczyszczeniem, zmieszaniem z innymi asortymentami kruszywa lub jego frakcjami i nadmiernym zawilgoceniem.

5. WYMAGANIA DOTYCZĄCE WYKONANIA ROBÓT

5.1. Ogólne zasady wykonania robót podano w ST „Wymagania ogólne” Kod CPV 45000000-7, pkt 5

5.2. Warunki przystąpienia do robót murowych

Przed przystąpieniem do murowania ścian należy odebrać roboty ziemne i fundamentowe sprawdzając zgodność ich wykonania z dokumentacją projektową i odpowiednimi szczegółowymi specyfikacjami technicznymi.

Przed przystąpieniem do wznoszenia murów nadziemnych należy sprawdzić, zgodnie z pkt. 6.4. niniejszej specyfikacji, wymiary oraz kąty skrzyżowań ścian fundamentowych.

5.3. Ogólne zasady wykonywania robót murowych

Roboty murowe należy wykonywać zgodnie z dokumentacją projektową, niniejszą specyfikacją techniczną i zasadami sztuki murarskiej.

O ile w dokumentacji projektowej i/lub specyfikacji technicznej oraz dokumentach odniesienia wyrobów murowych nie podano inaczej, to:

- mury należy wykonywać warstwami z zachowaniem prawidłowego wiązania elementów murowych i grubości spoin tak, aby ściana stanowiła jeden element konstrukcyjny,
- 6 elementy murowe powinny być układane na płask, a nie na rąb lub na stojąco,
- 7 spoiny poprzeczne i podłużne w sąsiednich warstwach muru powinny być usytuowane mijankowo,
- 8 mury należy wносить możliwie równomiernie na całej ich długości,
- 9 elementy murowe powinny być czyste i wolne od kurzu,
- 10 przed wbudowaniem elementy murowe powinny być moczone, jeżeli takie wymaganie zawarto w dokumentach odniesienia lub instrukcji producenta wyrobu,
- 11 stosowanie elementów murowych połówkowych przy murowaniu słupów i filarów, poza liczbą konieczną do uzyskania prawidłowego wiązania, jest niedopuszczalne,
- 12 liczba elementów murowych połówkowych nie powinna przekraczać:
 - w murach konstrukcyjnych zbrojonych - 10%,
 - w murach konstrukcyjnych niezbrojonych - 15%,
 - w ścianach wypełniających, podokiennych i na poddaszu - 50%,
- 13 konstrukcje murowe o grubości mniejszej niż 1 cegła, murowane na zaprawy zwykłe, mogą być wykonywane przy temperaturze powyżej 0°C, a murowane na zaprawy lekkie i klejowe mogą być wykonywane przy minimalnej temperaturze określonej przez producenta zaprawy,
- 14 wykonywanie konstrukcji murowych o grubości 1 cegły i grubszych dopuszcza się przy temperaturze poniżej 0°C pod warunkiem stosowania środków umożliwiających wiązanie i twardnienie zaprawy, przewidzianych w specyfikacji technicznej, lub pod warunkiem dopuszczenia takiej możliwości przez producenta zaprawy,
- 15 w przypadku przerwania robót na okres zimowy lub z innych przyczyn, wierzchnie warstwy murów powinny być zabezpieczone przed szkodliwym działaniem czynników atmosferycznych.

5.4. Organizacja robót murowych

5.4.1. Podstawowe zasady prawidłowej organizacji robót murowych:

- wykonywanie prac przez wykwalifikowanych murarzy,
- praca na murach w pojedynkę lub grupami (zespołami) o liczebności dostosowanej do rodzaju budowy,
- racjonalne urządzenie stanowiska murarskiego z dogodnym umieszczeniem materiałów budowlanych (najbliżej muru wolny pas szerokości 600 mm, dalej materiały, a za materiałami drogi transportowe),
- wznoszenie murów pasami o odpowiedniej wysokości,
- zastosowanie odpowiednich rusztowań (technicznie niezbędnych i ekonomicznie uzasadnionych),
- zaopatrzenie robotników we właściwy sprzęt murarski i ochronny,
- dostarczanie materiałów budowlanych do stanowiska roboczego w sposób wykluczający przestoje,
- zorganizowanie robót systemem ruchu równomiernego (podział budowy na działki).

5.4.2. Kategorie wykonania robót murowych na budowie

Kategoria A - roboty murarskie wykonuje należycie wyszkolony zespół pod nadzorem majstra murarskiego, stosuje się zaprawy produkowane fabrycznie, a jeżeli zaprawy są wykonywane na budowie to kontroluje się dozowanie składników i wytrzymałość zaprawy, natomiast jakość robót kontroluje osoba o odpowiednich kwalifikacjach, niezależna od wykonawcy.

5.5. Rodzaje wiązań cegieł w murze:

- pospolite (blokowe lub kowadełkowe),
- krzyżkowe (weneckie),
- polskie (wendyjskie lub gotyckie),
- holenderskie,
- wielorzędowe (amerykańskie).

Wiązanie murów oraz ich styków i narożników powinno być wykonane zgodnie z przykładami

podanymi w pkt. 3.1.2. Warunków technicznych wykonania i odbioru robót budowlanych, część A, zeszyt 3 „Konstrukcje murowe”, wydanie ITB - rok 2006 a także w normie archiwalnej PN-68/B-10020.

5.6. Sposoby murowania z cegieł, pustaków lub bloczków

5.6.1. Sposoby murowania z uwagi na rodzaj spoin wsporczych:

- na spoiny zwykłe grubości od 8 do 15 mm,
- na spoiny pasmowe grubości od 8 do 15 mm,
- na spoiny cienkie grubości od 1 do 3 mm.

5.6.2. Sposoby murowania z uwagi na rodzaj złącza pionowego

- zwykle z rozproszaniem zaprawy na powierzchniach bocznych łączonych elementów,
- z wypełnieniem kieszeni zaprawą, polegające na dostawieniu do siebie na odpowiednią odległość elementów o odpowiednim kształcie powierzchni bocznych i zalaniu zaprawą otworów utworzonych na styku wyrobów,
- na pióro i wpust polegające na dostosowaniu do siebie elementów w taki sposób, by pióra jednego elementu weszły we wpusty drugiego elementu.

5.6.3. Techniki murowania na spoiny zwykłe:

- murowanie tradycyjne, na puste lub pełne spoiny,
- murowanie na wycisk,
- murowanie na docisk.

5.6.4. Ogólne zasady murowania na cienkie spoiny:

- elementy murowe pierwszej warstwy nakłada się bardzo dokładnie na mocnej zaprawie cementowej celem wyeliminowania ich nierównomiernego osiadania,
- położenie elementów pierwszej warstwy należy kontrolować za pomocą poziomicy lub niwelatora,
- pierwszą warstwę elementów można dodatkowo przeszlifować, szczególnie w przypadku bloczków z betonu komórkowego,
- w celu umożliwienia równomiernego rozproszania zaprawy do cienkich spoin (klejowej) o pożądanej grubości (1 do 3 mm) układa się ją specjalną, dostosowaną do szerokości muru, kielnią z ząbkowaną krawędzią,
- położenie elementów drugiej i kolejnych warstw można korygować w ciągu pierwszych 7-15 minut od ich ułożenia (czas korekty określa producent zaprawy).

5.7. Rodzaje murów z kamienia

Z uwagi na kształt i rodzaj kamienia rozróżnia się następujące typy murów:

16 nieregularne

- mury dzikie z kamieni narzutowych o nieregularnym kształcie oraz z kamieni łamanych niesortowanych,
- mury półdzikie z kamieni sortowanych,
- mury cyklopowe z kamienia łamanego, specjalnie przycinanego w kształcie nieforemnego wieloboku,

17 półregularne

- mury warstwowe z kamieni łupanych warstwowo o dwóch powierzchniach wspornych płaskich i jednocześnie równoległych,
- mury mozaikowe z kamieni łupanych prostokątnych o różnej wielkości,
- mury rzędowe z kamieni łupanych prostokątnych dobieranych pod względem wysokości tak, by po ich ułożeniu w rzędzie była zachowana jednakowa wysokość całego rzędu,

18 regularne

- mury z ciosów czyli z dużych, regularnych elementów układanych w wiązaniu pospolitym lub polskim,
- mury z bloczków kamiennych, układanych jak mury z cegieł ceramicznych.

5.8. Ogólne zasady murowania ścianek działowych

5.8.1. Ścianki działowe o grubości \geq cegły należy murować na zaprawie cementowej o wytrzymałości nie niższej niż 5 N/mm^2 . Przy rozpiętości przekraczającej 5 m lub wysokości powyżej 2,5 m powinny być zbrojone. Zbrojenie powinno być zakotwione w spoinach nośnych na głębokość nie mniejszą niż 70 mm.

Ścianka powinna być połączona ze ścianami konstrukcyjnymi za pomocą strzępi zazębionych krytych.

5.8.2. W budynkach o konstrukcji nośnej żelbetowej lub stalowej ścianki działowe oraz osłonowe są oddylatowane od stropów i pionowych elementów konstrukcyjnych. Połączenie tych ścianek z elementami konstrukcyjnymi wykonuje się więc za pomocą kotew stalowych.

5.9. Ogólne zasady wznoszenia ścian szczelinowych i dwuwarstwowych

5.9.1. Warstwa wewnętrzna jest ścianą konstrukcyjną, więc stosuje się do niej wymagania jak dla ścian konstrukcyjnych.

5.9.2. Warstwa zewnętrzna powinna mieć grubość nie mniejszą niż 70 mm, o ile w dokumentacji projektowej nie podano inaczej, i być trwale połączona z warstwą wewnętrzną za pomocą kotew.

5.9.3. Kotwy powinny być wykonane ze stali nierdzewnej ocynkowanej, galwanizowanej lub mającej inne zabezpieczenie antykorozyjne i rozłożone na równym poziomie.

Dopuszcza się ułożenie kotew z nieznacznym pochyleniem w kierunku warstwy zewnętrznej osłonowej.

5.9.4. Liczba kotew nie powinna być mniejsza niż 4 szt./1 m² ściany. Wzdłuż wszystkich krawędzi swobodnych warstwy zewnętrznej (wokół otworów, przy narożu budynku, wzdłuż krawędzi przy poziomej przerwie dylatacyjnej) należy ułożyć dodatkowe kotwie w liczbie nie mniejszej niż trzy sztuki na metr krawędzi ściany.

5.9.5. Spoiny warstwy zewnętrznej licowej (nieotynkowanej) powinny być dokładnie wypełnione zaprawą lub mur zewnętrzny licowy powinien być wyspoinowany.

5.9.6. Zaleca się, aby odległość przerw dylatacyjnych w warstwie zewnętrznej była nie większa niż:

- 8 m - jeżeli wykonana jest z cegły silikatowej lub betonowej,
- 12 m - jeżeli wykonana jest z cegły ceramicznej.

5.9.7. Warstwa zewnętrzna osłonowa powinna umożliwiać odprowadzenie wody, która przeniknęła przez nią do muru. W tym celu, zgodnie z normą PN-B-03002, u spodu warstwy zewnętrznej, w miejscu podparcia, zaleca się wykonać fartuch z materiału wodochronnego na podkładzie z zaprawy cementowej, a w warstwie zewnętrznej pozostawić otwory zabezpieczone siatką lub kratką, którymi woda może spływać na zewnątrz.

5.9.8. Wykonując otwory okienne i drzwiowe należy stosować zasady podane w „Warunkach technicznych wykonania i odbioru robót budowlanych”, część A, zeszyt 3 „Konstrukcje murowe”, wydanie ITB - 2006 r.:

- obie warstwy murowe w żadnym miejscu nie mogą stykać się ze sobą,
- stolarka może być przymocowana tylko do jednej z warstw murowych,
- dla obu warstw murowych należy wykonać niezależne nadproża,
- stolarka musi być zabezpieczona przed wodą zbierającą się w szczelinie, w tym celu wzdłuż pionowych krawędzi ościeża należy przeprowadzić pionową izolację przeciwwilgociową, oddzielając warstwy murowe od siebie. Izolacja przeciwwilgociowa powinna być również zainstalowana powyżej i poniżej otworu. Pozioma izolacja położona powyżej okna powinna „ześlizgiwać się” w dół - w kierunku zewnętrznej warstwy, która powinna zostać zaopatrzona w dodatkowe otwory odpowietrzająco-odwadniające, przez które woda ze szczeliny będzie mogła swobodnie wypływać na zewnątrz ściany.

5.10. Ogólne zasady wykonywania nadproży

5.10.1. Nadproża mogą być wykonywane na placu budowy lub prefabrykowane. Nadproża prefabrykowane powinny spełniać wymagania normy PN-EN 845-2.

5.10.2. Nadproża murowe zbrojone wykonywane na placu budowy.

A. Nadproża ze zbrojeniem dolnym mogą być stosowane przy otworach o rozpiętości do 1,5 m. Nadproże wykonuje się na sztywnym deskowaniu, na którym rozściela się zaprawę cementową grub. 30-40 mm, a następnie wtapia w nią zbrojenie stalowe. Zbrojenie musi być zakotwione w murze na co najmniej 400 mm. Następnie muruje się cztery lub pięć warstw muru na mocnej zaprawie cementowej. Deskowanie i stemplowanie można rozebrać po upływie dwóch tygodni. Nadproże powinno być sprawdzone wg PN-B-03340.

B. Nadproża płytowe typu Kleina mogą być stosowane do przykrywania otworów o rozpiętości do 2,5 m. Nad otworami o szerokości poniżej 1,5 m zaleca się wykonywanie nadproża o wysokości co najmniej / cegły (cegły ułożone na rąb). W przypadku otworów o szerokości od 1,5 m nadproże powinno mieć wysokość 1 cegły (cegły ułożone na stojąco lub dwie płyty z cegieł ułożonych na rąb). Liczba użytych prętów powinna wynikać z dokumentacji projektowej, w której przeprowadzono obliczenia zgodnie z PN-B-03340.

5.10.3. Nadproża murowe zespolone wykonywane są na placu budowy z gotowych kształtek nadprożowych, zbrojonych prętami stalowymi i łączonych (zespалanych) betonem. Kształtki nadprożowe mogą być ceramiczne, silikatowe, betonowe i z betonu komórkowego.

Nadproża należy wykonywać zgodnie z zaleceniami producenta kształtek.

Nadproża powinny być opierane na zaprawie i wypoziomowane zarówno w kierunku podłużnym jak i poprzecznym. Oparcie końca nadproża powinno być nie mniejsze niż 100 mm. Przy murach wykonanych z elementów zawierających więcej niż 50% pustek powietrznych lub z elementów z autoklawizowanego betonu komórkowego minimalna długość oparcia końca nadproża powinna być wyliczona w dokumentacji projektowej, zgodnie z PN-EN 1996-1-1. W przypadku ścian szczelinowych oparcie powinno sięgać co najmniej na 50 mm poza zakończenie szczeliny wewnętrznej.

Elementy prefabrykowane nadproży murowych powinny spełniać wymagania PN-EN 845-2.

5.10.4. Nadproża żelbetowe wylwane stosuje się w ścianach wewnętrznych oraz jako nadproża warstwy wewnętrznej muru szczelinowego. Nadproża te należy wykonywać zgodnie z zasadami obowiązującymi dla konstrukcji żelbetowych, a więc przestrzegać wymagania zawarte w szczegółowej specyfikacji technicznej dla konstrukcji żelbetowych.

5.10.5. Nadproża prefabrykowane stalowe żelbetowe, sprężone, ceramiczne, silikatowe, z betonu komórkowego, z kamienia naturalnego lub sztucznego oraz z kombinacji tych wyrobów powinny spełniać wymagania PN-EN 845-2. Można je montować bez konieczności stemplowania. Długość oparcia belek powinny być takie jak dla nadproży murowych zespolonych (pkt. 5.10.3.).

5.11. Ogólne zasady wykonywania przewodów kominowych

5.11.1 Podział przewodów kominowych

- a) przewody dymowe odprowadzające spaliny z węglowych lub opalanych drewnem trzonów kuchennych, pieców ogrzewczych i kominków,
- b) przewody spalinowe odprowadzające spaliny z urządzeń gazowych,
- c) przewody wentylacyjne odprowadzające zużyte powietrze z pomieszczeń ponad dach budynku.

5.11.2 Elementy kominowe

Do wznoszenia ścian (murów) z przewodami kominowymi można stosować zwykłe cegły ceramiczne i bloczki z betonu zwykłego bez otworów lub pełne oraz specjalne kształtki (pustaki) kominowe ceramiczne, kamionkowe lub betonowe.

5.11.2. Przekroje i wymiary kanałów

Kanały mogą mieć przekrój kołowy albo kwadratowy. Minimalny przekrój kanałów dymowych z cegieł wynosi x / x / cegły, tj. 140 x 140 mm. Minimalna średnica przewodu dymowego okrągłego wynosi 150 mm. W przypadku specjalnych pustaków wentylacyjnych najmniejszy wymiar przewodu wynosi nie mniej niż 110 mm. Wymiary przewodów kominowych powinny być zgodne z dokumentacją projektową. Odchyłki od wymiarów przewodów, określonych w dokumentacji projektowej, wynikające z niedokładności ich wykonania nie powinny przekraczać +10 i -5 mm.

Rozmieszczenie przewodów w ścianach murowanych

5.11.3 W celu zapewnienia maksymalnego ciągu przewody powinny być prowadzone w ścianach ogrzewanych wewnętrznych, np. międzymieszkaniowych, a nie w nieogrzewanych ścianach przylegających do klatek schodowych lub w ścianach zewnętrznych. Przewody wentylacyjne i dymowe mogą być łączone we wspólne bloki, co pomaga w ogrzewaniu się przewodów wentylacyjnych, a w konsekwencji poprawia siłę ciągu. Przewody spalinowe powinny być oddzielone od kanałów wentylacyjnych i dymowych szczelnymi ściankami grubości minimum / cegły.

5.11.4 prowadzenia przewodów

Przewody należy prowadzić w miarę możliwości pionowo, bez załamań. Ewentualne odchylenia przewodu od pionu nie powinny przekraczać 30°. Powierzchnie wewnętrzne przewodów w miejscach załamań należy zabezpieczyć przed uderzeniem kuli kominiarskiej ochraniaczami stalowymi. Długość przewodu biegnącego w kierunku odchylonym od pionu nie powinna przekraczać 2,0 m. Odchylenie przewodu od pionu wynikające z niedokładności wykonania nie powinno być większe niż dla spoinowanych powierzchni muru - tablica 7 w pkt. 5.13.6. niniejszej specyfikacji technicznej.

5.11.5 Zasady prowadzenia przewodów dymowych

Przewody dymowe należy prowadzić od otworów wycierowych do wylotów komina lub nasady kominowej wg dokumentacji projektowej. Otwory wycierowe usytuowane w piwnicy powinny znajdować się na poziomie od 1,0+1,2 m od podłogi oraz powinny być zamknięte szczelnie drzwiczkami wykonanymi z materiałów niepalnych.

Dolna krawędź otworu wycierowego przewodów z palenisk usytuowanych w pomieszczeniach, w których znajduje się wlot, powinna znajdować się na wysokości 0,3 m od podłogi. Otwory wycierowe powinny być łatwo dostępne, mieć osadnik na sadze i być zamknięte szczelnie drzwiczkami.

Otwory wycierowe przewodów prowadzonych w dwóch rzędach, usytuowane z jednej strony muru, powinny być umieszczone zgodnie z wymaganiami PN-89/B-10425.

Wyloty przewodów dymowych należy wykonywać wg następujących zasad:

- przy dachach płaskich o kącie nachylenia połaci dachowych nie większym niż 12°, niezależnie od konstrukcji dachu, wyloty przewodów powinny znajdować się co najmniej o 0,6 m wyżej od poziomu kalenicy lub obrzeży budynku przy dachach wgłębionych,
- przy dachach stromych o kącie nachylenia połaci dachowych powyżej 12° i pokryciu:
 - a) łatwo zapalnym, wyloty przewodów powinny znajdować się na wysokości co najmniej o 0,6 m wyżej od poziomu kalenicy,
 - b) niepalnym, niezapalnym i trudno zapalnym, wyloty przewodów powinny się znajdować co najmniej o 0,30 m wyżej od powierzchni dachu oraz w odległości mierzonej w kierunku poziomym od tej powierzchni, co najmniej 1,0 m.

Przy usytuowaniu komina obok elementu budynku stanowiącego przeszkodę (zasłonę), dla prawidłowego działania przewodów, ich wyloty powinny znajdować się ponadto:

- a) ponad płaszczyznę wyprowadzoną pod kątem 12° w dół od poziomu najwyższej przeszkody (zasłony) dla kominów znajdujących się w odległości od 3 do 10 m od tej przeszkody przy dachach stromych,
- b) co najmniej na poziomie górnej krawędzi przeszkody (zasłony) dla kominów usytuowanych w odległości od 1,5 do 3,0 m, od przeszkody,
- c) co najmniej o 0,3 m wyżej od górnej krawędzi przeszkody (zasłony) dla kominów usytuowanych w odległości do 1,5 m od tej przeszkody.

5.11.6 Zasady prowadzenia przewodów spalinowych

Przewody spalinowe należy prowadzić od otworów rewizyjnych do wylotów komina lub nasady kominowej wg dokumentacji projektowej. Otwory rewizyjne powinny znajdować się na poziomie 0,4 m poniżej wlotu do przewodu. Wyloty przewodów powinny być usytuowane tak jak w przewodach dymowych (pkt 5.11.6. niniejszej specyfikacji technicznej).

5.11.7 Zasady prowadzenia przewodów wentylacyjnych

Przewody wentylacyjne należy prowadzić od wlotu do wylotu komina. W kominach powinny być wykonane boczne otwory wylotowe. Dopuszcza się wykonywanie górnych otworów wylotowych, pod warunkiem stosowania nasad blaszanych nad wylotem.

5.11.8 Łączenie przewodów kominowych

W budynkach niskich, jeżeli jest to możliwe, należy nie łączyć przewodów kominowych czyli prowadzić oddzielne przewody dla każdego pomieszczenia, piecyka, termy czy kominka.

W budynkach wysokich przewody kominowe najwyższej kondygnacji nie mogą być łączone z innymi przewodami.

Ponadto przy łączeniu przewodów kominowych w budynkach wysokich należy przestrzegać następujących zasad:

- przewody wentylacyjne mogą być łączone co drugie piętro,
- w przypadku przewodów dymowych jest możliwe łączenie maksimum trzech pieców zlokalizowanych po tej samej stronie budynku (co druga kondygnacja),
- do jednego przewodu spalinowego można podłączyć najwyżej dwa piecyki gazowe (co druga kondygnacja).

Całkowicie niedopuszczalne jest podłączanie piecyków dymowych lub spalinowych do przewodów wentylacyjnych.

5.11.9. Zasady wykonywania murów z przewodami kominowymi

Zapewnienie maksymalnej szczelności przewodów kominowych wymaga, zgodnie z PN-89/B-10425 i Warunkami technicznymi wykonania i odbioru robót budowlanych, część A, zeszyt 3 „Konstrukcje murowe”, wydanie ITB-2006 r., przestrzegania następujących zasad:

- kształt, wymiary zewnętrzne, położenie kanałów, wlotów, wylotów, załamań, trzonów kominowych, obróbki blacharskie, zakończenia górne powinny być wykonane zgodnie z dokumentacją projektową,
- wmurowywać należy tylko elementy murowe dopuszczone do stosowania w przewodach kominowych i jednocześnie określone w dokumentacji projektowej,
- najniższa klasa cegieł użytych do murowania wynosi 15,
- jeżeli dokumentacja projektowa tego wymaga należy stosować zaprawy żaroodporne lub kwasoodporne,
- elementy murowe należy układać na pełne spoiny,
- spoiny pionowe każdej z warstw powinny być przewiązane,
- w powierzchniach wewnętrznych przewodów powinno być jak najmniej spoin pionowych, jeśli warunki na to pozwalają, to powinny znajdować się tylko w narożnikach przewodów,
- cegły w przegrodach międzykanałowych należy wmurowywać przynajmniej jednym końcem w prostokąt do nich położone ścianki zewnętrzne,
- mury powinny być murowane w wiązaniu pospolitym,
- w przewodach dymowych i spalinowych ścianki powinny mieć grubość nie mniejszą niż / cegły,
- w przewodach wentylacyjnych minimalna grubość przegród wynosi % cegły,
- minimalna odległość przewodów kominowych od lica ściany zewnętrznej wynosi nie mniej niż 1 cegłę,
- przewody z pustaków kominowych dymowych muruje się w taki sposób, aby spoiny poziome poszczególnych przewodów były przesunięte względem siebie o / wysokości pustaka; przestrzeń pomiędzy pustakami dymowymi należy wypełniać zaprawą cementowo-glinianą lub specjalną zaprawą, jeżeli jest to zapisane w instrukcji stosowania danych pustaków,
- powszechną zasadą powinno być używanie wewnętrznych wkładek kwasoodpornych w przewodach spalinowych,
- warstwy cegieł w przewodach odchylonych od kierunku pionowego powinny być ułożone prostokąt do kierunku przewodu,
- przewody powinny być drożne na całej długości oraz dawać naturalny ciąg powietrza ku górze (ssanie), zapewniający ujście przez przewody spalin lub zużytego powietrza ponad dach,
- w celu zachowania gładkości przewodów z cegieł, powinny być one budowane z pomocą szablonu,
- należy ograniczyć do niezbędnego minimum stosowanie cegieł ułamkowych.
- ścianki kanałów powinny być murowane na tej samej zaprawie co sąsiednie mury,
- nie należy tynkować wnętrza kanałów dymowych lub spalinowych,
- do wykonywania kominów ponad dachem należy używać cegieł licowych, chyba że w dokumentacji projektowej przewidziano inne wykonanie, w przypadku wykorzystania cegieł nielicowych konieczne jest otynkowanie komina,
- w miejscu przebiccia komina przez dach należy wykonać obróbkę blacharską zabezpieczającą poddasze przed wodą opadową,
- wierzch komina powinien być nakryty czapą żelbetową z okapnikiem, odizolowaną warstwą papy,
- przerwy dylatacyjne powinny być wykonane zgodnie z zaleceniami normy PN-B-03002.

5.12 Ogólne zasady wykonywania gzymsów i przerw dylatacyjnych

Gzymsy powinny być murowane z cegły na płask lub na rąb, jeżeli nadwieszenie cegły nie przekracza 10 cm.

Przy większym wysięgu gzymsów ich rozwiązanie konstrukcyjne musi wynikać z dokumentacji projektowej.

Gzymsy mogą być również murowane ze specjalnych kształtek ceramicznych.

Przerwy dylatacyjne w murach powinny być wykonane zgodnie z PN-B-03002.

Wymagania jakościowe robót murowych

Zgodnie z Warunkami technicznymi wykonania i odbioru robót budowlanych, część A, zeszyt 3 „Konstrukcje murowe”, wydanie ITB-2006 roboty murowe powinny spełniać odpowiednie wymagania jakościowe, takie jak:

5.13 Obrys muru

Dopuszczalne odchyłki od zaprojektowanych wymiarów nie powinny przekraczać:

- w wymiarach poziomych poszczególnych pomieszczeń ± 20 mm,
- w wysokości kondygnacji ± 20 mm,
- w wymiarach poziomych i pionowych całego budynku ± 50 mm.

5.14 Grubość muru

Grubości murów w stanie surowym powinny być określone w dokumentacji projektowej.

Dopuszczalne odchyłki wymiarowe nie powinny być większe niż:

- dopuszczalne odchyłki użytych elementów murowych w przypadku murów o grubości / i 1 elementu murowego,
- ± 10 mm, w przypadku murów pełnych o grubości większej niż 1 cegła,
- ± 20 mm, w przypadku murów szczelinowych.

5.15 Wymiary otworów (w świetle ościeży)

W przypadku otworów o wymiarach do 1000 mm dopuszczalne odchyłki wymiarowe wynoszą:

- szerokość + 6 mm, - 3 mm,
- wysokość + 15 mm, - 10 mm.

W otworach o wymiarach powyżej 1000 mm dopuszczalne odchyłki wymiarowe wynoszą:

- szerokość + 10 mm, - 5 mm,
- wysokość + 15 mm, - 10 mm.

5.16 Grubość spoin

Normatywne grubości i dopuszczalne odchyłki grubości spoin zwykłych wynoszą:

- w spoinach poziomych: grubość nominalna 10 mm, odchyłki + 5 mm, - 2 mm,
- w spoinach pionowych: grubość nominalna 10 mm, odchyłki + 5 mm, - 5 mm.

W przypadku słupów konstrukcyjnych o przekroju $0,3 \text{ m}^2$ lub mniejszym, dopuszczalne odchyłki grubości spoin, zarówno poziomych, jak i pionowych, nie powinny przekraczać 2 mm.

W murach zbrojonych poprzecznie grubość spoiny powinna być większa co najmniej o 4 mm niż grubość zbrojenia, natomiast w murach zbrojonych podłużnie grubość spoiny powinna być co najmniej o 5 mm większa niż grubość zbrojenia. W murach nie przeznaczonych do tynkowania lub spoinowania, spoiny powinny być całkowicie wypełnione zaprawą, aż do lica muru.

W murach przeznaczonych do tynkowania lub spoinowania nie należy wypełniać spoiny poziomej zaprawą na głębokość 5+10 mm, licząc od lica muru, a przy powierzchniach muru, przy których jest umieszczone zbrojenie zewnętrzne, na głębokość nie mniejszą niż 10 mm i nie większą niż 20 mm.

5.17 Zbrojenie

Dopuszczalne odchyłki długości prętów nie powinny być większe niż:

- ± 10 mm dla poszczególnych odcinków pręta (np. w miejscu odgięcia lub dla haków),
- ± 20 mm dla całego pręta.

Dopuszczalne odchyłki w rozstawie prętów nie powinny przekraczać ± 15 mm, natomiast grubości otulenia prętów powinny być zgodne z wymaganiami pkt. 6.2. w normie PN-B-03340.

5.18 Prawdliwość wykonania powierzchni i krawędzi muru

Dopuszczalne odchyłki wykonania powierzchni i krawędzi zestawiono w tablicy 7.

Tablica 7. Dopuszczalne odchyłki wykonania powierzchni i krawędzi muru

Rodzaj usterki	Dopuszczalne odchyłki	
	powierzchnie spoinowane	inne powierzchnie
1	2	3
Zwichrowania i skrzywienia powierzchni	nie więcej niż 3 mm/m i ogółem nie więcej niż 10 mm na całej powierzchni pomieszczenia	nie więcej niż 6 mm/m i ogółem nie więcej niż 20 mm na całej powierzchni pomieszczenia
Odchylenie krawędzi od linii prostej	nie więcej niż 2 mm/m i nie więcej niż jedno na długości 2 m	nie więcej niż 4 mm/m i nie więcej niż dwa na długości 2 m

Odchylenie powierzchni i krawędzi muru od kierunku pionowego	nie więcej niż 3 mm/m i ogólnie nie więcej niż 6 mm na wysokości kondygnacji oraz 20 mm na całej wysokości budynku	nie więcej niż 6 mm/m i ogólnie nie więcej niż 10 mm na wysokości kondygnacji oraz 30 mm na całej wysokości budynku
Odchylenie od kierunku poziomego górnych powierzchni każdej warstwy cegieł	nie więcej niż 1 mm/m i ogółem nie więcej niż 15 mm na całej długości budynku	nie więcej niż 2 mm/m i ogółem nie więcej niż 30 mm na całej długości budynku
Odchylenie od kierunku poziomego górnej powierzchni ostatniej warstwy pod stropem	nie więcej niż 1 mm/m i ogółem nie więcej niż 10 mm na całej długości budynku	nie więcej niż 2 mm/m i ogółem nie więcej niż 20 mm na całej długości budynku
Odchylenie przecinających się płaszczyzn od kąta przewidzianego w projekcie	nie więcej niż 3 mm	nie więcej niż 6 mm

6. KONTROLA JAKOŚCI ROBÓT

6.1. Ogólne zasady kontroli jakości robót podano w ST „Wymagania ogólne” Kod CPV 45000000-7, pkt. 6

6.2. Badania przed przystąpieniem do robót murowych

Przed przystąpieniem do robót murowych należy odebrać roboty ziemne i fundamentowe oraz przeprowadzić badania wyrobów i materiałów, które będą wykorzystywane do wykonywania robót.

6.2.1. Odbiór robót poprzedzających wykonanie robót murowych

Roboty ziemne i fundamentowe należy odebrać zgodnie z wymaganiami odpowiednich szczegółowych specyfikacji technicznych.

Przed przystąpieniem do wznoszenia murów nadziemnych należy sprawdzić zgodnie z pkt. 6 specyfikacją techniczną.

6.2.2. Badania materiałów

Badania należy przeprowadzić pośrednio na podstawie przedłożonych:

- deklaracji zgodności lub certyfikatów,
- zapisów dziennika budowy, protokołów przyjęcia materiałów na budowę,
- deklaracji producentów użytych wyrobów.

Konieczne jest sprawdzenie czy deklarowane lub zbadane przez producenta parametry techniczne odpowiadają wymaganiom postawionym w dokumentacji projektowej i niniejszej specyfikacji technicznej.

Materiały, których jakość budzi wątpliwości mogą być zbadane na wniosek zamawiającego przez niezależne laboratorium, zgodnie z wymaganiami odpowiednich norm.

6.3. Badania w czasie robót

Badania w czasie robót polegają na sprawdzeniu zgodności wykonywanych robót murowych z dokumentacją projektową, wymaganiami niniejszej specyfikacji i instrukcjami producentów. Badania te w szczególności powinny dotyczyć sprawdzenia zbrojenia oraz wewnętrznych części muru ulegających zakryciu, a także kontroli jakości zapraw wykonywanych na budowie. Ponadto po wykonaniu stanu surowego budynku i stanu wykończeniowego, ale przed podłączeniem urządzeń gazowych, trzonów kuchennych, pieców, kominków należy sprawdzić przewody kominowe.

6.3.1. Sprawdzenie zbrojenia powinno obejmować kontrolę:

- średnic zbrojenia z dokładnością do 0,5 mm,
- długości całkowitej i poszczególnych odcinków zbrojenia z dokładnością do 10 mm,
- rozstawienia i właściwego powiązania prętów z dokładnością do 1 mm,

- otulenia zbrojenia z dokładnością do 1 mm,
- 6.3.2. Sprawdzenie wewnętrznych części muru ulegających zakryciu powinno w szczególności dotyczyć prawidłowości wiązania elementów w murze, grubości i wypełnienia spoin, liczby użytych wyrobów ułamkowych. Badania te należy przeprowadzać zgodnie z wymaganiami określonymi w pkt. 6.4. niniejszej specyfikacji technicznej.
- 6.3.3. Kontrola jakości zapraw wykonywanych na budowie powinna obejmować badania wskazane w pkt. 2.2. niniejszej specyfikacji technicznej.
- 6.3.4. Badania przewodów kominowych po wykonaniu stanu surowego budynku:
 - a) **sprawdzenie drożności przewodów** należy przeprowadzać za pomocą kominiarskiej kuli umocowanej na sznurze, spuszczonej do wylotu przewodu oraz obserwacji jej przebiegu we wlotach, otworach rewizyjnych, kontrolnych i wycierowych,
 - b) **sprawdzenie prawidłowości prowadzenia** przewodów przeprowadza się równocześnie ze sprawdzeniem drożności oraz przez porównanie prowadzenia przewodów z dokumentacją projektową i wymaganiami pkt. 5.11. niniejszej specyfikacji technicznej,
 - c) **sprawdzenie kierunku przewodów** przeprowadza się przez obserwację i pomiar zewnętrznych powierzchni muru z przewodami (kierunek przewodu murowanego z cegieł lub bloczków widoczny z ich układu) i porównanie z dokumentacją projektową,
 - d) **sprawdzenie wielkości przekroju przewodów** przeprowadza się za pomocą taśmy stalowej przez pomiar przewodu w otworach kontrolnych z dokładnością do 5 mm i porównanie z dokumentacją projektową,
 - e) **sprawdzenie grubości przegród** przeprowadza się za pomocą dwóch listew włożonych do sąsiednich otworów kontrolnych i pomiarze ich odległości taśmą stalową z dokładnością do 5 mm,
 - f) **sprawdzenie wiązania cegieł lub bloczków** przeprowadza się wzrokowo przez obserwację łączy muru z przewodami oraz obserwację wnętrza przewodu przez otwory kontrolne,
 - g) **sprawdzenie kształtu i wymiarów zewnętrznych murów z przewodami** przeprowadza się zgodnie z pkt. 6.4. niniejszej specyfikacji technicznej,
 - h) **sprawdzenie wypełnienia spoin oraz stanu powierzchni przewodów** przeprowadza się wzrokowo przez obserwację łączy muru i powierzchni wewnętrznej przewodów przez otwory kontrolne za pomocą lustra i latarki elektrycznej.
- 6.3.5. Badania przewodów kominowych po wykonaniu stanu wykończeniowego, przed podłączeniem trzonów kuchennych, pieców, kominów i urządzeń gazowych:
 - a) **sprawdzenie szczelności przewodów** przeprowadza się za pomocą łączywa lub świecy dymnej przez wsunięcie do wlotu sprawdzanego przewodu, a po ukazaniu się dymu w wylocie - przez zamknięcie wylotu i obserwację sąsiednich wylotów oraz wlotów w innych pomieszczeniach. W przypadku stwierdzenia wydobywania się dymu w obserwowanym wylocie lub wlocie należy w przewód ten wpuścić obciążony na końcu biały sznur lub taśmę i powtórzyć próbę kopcenia, a następnie wydobyć sznur i w miejscu wskazanym przez okopcony odcinek sznura przeprowadzić uszczelnienie przewodu,
 - b) **sprawdzenie wyposażenia otworów wycierowych i rewizyjnych** przeprowadza się przez dokładne ich obejrzenie, próbę zamknięcia i otwarcia drzwiczek oraz próbę obruszania ich ręką,
 - c) **sprawdzenie wlotów do przewodów** przeprowadza się przez dokładne ich obejrzenie, pomiary i porównanie z dokumentacją,
 - d) **sprawdzenie wylotów przewodów** przeprowadza się analogicznie jak sprawdzenie wlotów,
 - e) **sprawdzenie prawidłowości ciągu** przed podłączeniem urządzeń przeprowadza się za pomocą łączywa lub palnika przez przystawienie go w odległości ok. 10 cm do wlotu przewodu i stwierdzenie wyraźnego odchylenia się płomienia w kierunku wlotu. Sprawdzenie prawidłowości ciągu po podłączeniu urządzeń przeprowadza się przez próbne palenie i stwierdzenie prawidłowego spalania się materiału opałowego,
 - f) **pozostałe badania** - w miarę potrzeby wykonanie badań podanych w pkt. 6.3.4. niniejszej specyfikacji technicznej.
- 6.3.6. Wyniki przeprowadzonych badań powinny być porównane z wymaganiami podanymi w pkt. 2.2. oraz 5. niniejszej specyfikacji technicznej i opisane w dzienniku budowy a także protokole podpisanym przez przedstawicieli inwestora (zamawiającego) oraz wykonawcy.

6.4. Badania w czasie odbioru robót

Badania w czasie odbioru robót przeprowadza się celem oceny czy spełnione zostały wszystkie wymagania dotyczące wykonania robót murowych, w szczególności w zakresie:

- **zgodności z dokumentacją projektową, specyfikacją techniczną wraz z wprowadzonymi zmianami naniesionymi w dokumentacji powykonawczej,**
- jakości zastosowanych materiałów i wyrobów,
- prawidłowości oceny robót poprzedzających roboty murowe,
- jakości wykonania robót murowych.

Przy badaniach w czasie odbioru robót należy wykorzystać wyniki badań dokonanych przed przystąpieniem do robót i w trakcie ich wykonania oraz zapisy w dzienniku budowy dotyczące wykonanych robót.

Badania sprawdzające jakość wykonania robót murowych, według pkt. 4. Warunków technicznych wykonania i odbioru robót budowlanych, część A, zeszyt 3 „Konstrukcje murowe”, wydanie ITB-2006 r. oraz normy archiwalnej PN-68/B-10020:

- a) **sprawdzenie zgodności z dokumentacją** - powinno być przeprowadzone przez porównanie wykonanych konstrukcji z dokumentacją projektową, specyfikacją techniczną oraz ze zmianami naniesionymi w dokumentacji powykonawczej; sprawdzenia zgodności dokonuje się na podstawie oględzin zewnętrznych i pomiarów; pomiar długości i wysokości konstrukcji przeprowadza się z dokładnością do 10 mm; pomiar grubości murów i ościeży wykonuje się z dokładnością do 1 mm; za wynik należy przyjmować średnią arytmetyczną z pomiarów w trzech różnych miejscach,
- b) **sprawdzenie prawidłowości wiązania elementów w murze, stykach i narożnikach** - należy przeprowadzać przez oględziny w trakcie robót na zgodność z wymaganiami podanymi w pkt. 5. niniejszej specyfikacji,
- c) **sprawdzenie grubości spoin i ich wypełnienia** - należy przeprowadzać przez oględziny zewnętrzne i pomiar; pomiar dowolnie wybranego odcinka muru z dokładnością do 1 mm należy zawsze wykonać w przypadku murów licowych, natomiast w przypadku murów nielicowych - gdy na podstawie oględzin uznano, że grubość spoiny może być przekroczona; średnią grubość spoin poziomych należy obliczać przez odjęcie przeciętnej grubości elementu murowego od ilorazu wysokości zmierzonego odcinka muru (o wysokości co najmniej 1 m) i liczby warstw murowych; średnią grubość spoiny poziomej należy określać identycznie, mierząc poziomy odcinek muru; w przypadku rażących różnic grubości poszczególnych spoin, sprawdzanie ich należy przeprowadzać oddzielnie, z dokładnością do 1 mm, na ściśle określonych odcinkach muru,
- d) **sprawdzenie zbrojenia w czasie odbioru końcowego** - należy przeprowadzać pośrednio na podstawie protokołów odbioru robót spisywanych w trakcie wykonywania robót (pkt 6.3. niniejszej specyfikacji) i zapisów w dzienniku budowy; protokoły i zapisy powinny dotyczyć:
 - sprawdzenia średnic zbrojenia, które powinno być wykonane suwmiarką z dokładnością do 0,5 mm,
 - sprawdzenia długości zbrojenia (całkowitej i poszczególnych odcinków), które powinno być wykonane taśmą stalową z dokładnością do 10 mm,
 - sprawdzenia rozstawienia i właściwego powiązania prętów oraz grubości ich otulenia, które powinno być wykonane z dokładnością do 1 mm,
- e) **sprawdzenie odchylenia powierzchni od płaszczyzny oraz prostoliniowości krawędzi muru** - należy przeprowadzać przez przykładanie w dwóch prostopadłych do siebie kierunkach, w dowolnym miejscu powierzchni muru, oraz do krawędzi muru, łąty kontrolnej długości 2 m, a następnie przez pomiar z dokładnością do 1 mm wielkości prześwitu między łątą a powierzchnią lub krawędzią muru,
- f) **sprawdzenie pionowości powierzchni i krawędzi muru** - należy przeprowadzać z dokładnością do 1 mm; badanie można wykonać pionem murarskim i przymiarem z podziałką milimetrową,
- g) **sprawdzenie poziomości warstw murowych** - należy przeprowadzać przyrządami stosowanymi do takich pomiarów np. poziomnicą murarską i łątą kontrolną lub poziomnicą wężową, a przy budynkach o długości ponad 50 m niwelatorem,
- h) **sprawdzenie kątów pomiędzy przecinającymi się płaszczyznami dwóch sąsiednich murów** - należy przeprowadzać mierząc z dokładnością do 1 mm odchylenie (prześwit) przecinających się płaszczyzn od kąta przewidzianego w projekcie; odchylenie (prześwit) mierzy się w odległości 1 m od wierzchołka sprawdzanego kąta; badanie można przeprowadzać stalowym kątownikiem murarskim, łątą kontrolną i przymiarem z podziałką milimetrową, zmierzony prześwit nie powinien przekraczać wartości podanych w tablicy 7 niniejszej specyfikacji,

- i) sprawdzenie prawidłowości wykonania ścianek działowych, nadproży, gzymsów, przerw dylatacyjnych - należy przeprowadzać przez oględziny zewnętrzne i pomiar na zgodność z dokumentacją projektową i niniejszą specyfikacją techniczną,
- j) sprawdzenie liczby użytych wyrobów ułamkowych - należy przeprowadzać w trakcie robót przez oględziny i stwierdzenie zgodności z wymaganiami podanymi w pkt. 5.3. niniejszej specyfikacji technicznej

k) sprawdzenie przewodów kominowych - poprzez sprawdzenie wlotów i wylotów przewodów i prawidłowości ciągu po podłączeniu urządzeń gazowych, trzonów kuchennych, pieców ogrzewczych oraz kominków, a także w miarę potrzeby wykonanie pozostałych badań wymienionych w pkt. 6.3.5. niniejszej specyfikacji technicznej.

Wyniki badań powinny być porównane z wymaganiami podanymi w pkt. 5. niniejszej specyfikacji technicznej i opisane w dzienniku budowy, protokole podpisanym przez przedstawicieli inwestora (zamawiającego) oraz wykonawcy.

7. WYMAGANIA DOTYCZĄCE PRZEDMIARU I OBMIARU ROBÓT

7.1. Ogólne zasady przedmiaru i obmiaru podano w ST „Wymagania ogólne” Kod CPV 45000000-7, pkt 7

7.2. Szczegółowe zasady obmiaru robót murowych

7.2.1. Ilości poszczególnych konstrukcji murowych oblicza się wg wymiarów podanych w dokumentacji projektowej dla konstrukcji nieotynkowanych.

7.2.2. Grubości konstrukcji murowych z cegieł ustala się wg znormalizowanych wymiarów cegły 6,5 x 12 x 25 cm, zgodnie z tablicą 8.

7.2.3. Tablica 8. Grubości konstrukcji i murowych z cegieł

Grubości ścian w ceglach		¹ / ₂	1	1 1	2	2 1	3	3 1	4
Grubości ścian w cm	6,5	12	25	38	51	64	77	90	103

7.2.4. Fundamenty oblicza się w metrach sześciennych ich objętości

Jako wysokość fundamentu należy przyjmować wysokość od spodu fundamentu do poziomu pierwszej izolacji ściany.

7.2.5. Ściany oblicza się: *Variant I*

- w metrach kwadratowych ich powierzchni *Variant II*
- w metrach sześciennych ich objętości.

7.2.6. Ścianki działowe oblicza się w metrach kwadratowych ich powierzchni.

7.2.7. Wysokości ścian murowanych na fundamentach należy przyjmować od wierzchu fundamentu do wierzchu pierwszego stropu (nad podziemiem lub przyziemiem), a dla ścian wyższych kondygnacji od wierzchu stropu do wierzchu następnego stropu.

Wysokości innych ścian np. ścian podparapetowych, ścian kolankowych i poddaszy, attyk należy ustalać na podstawie dokumentacji projektowej.

Wysokość ścianki działowej należy przyjmować jako wysokość od wierzchu fundamentu lub stropu, na którym ustawiona jest ścianka do spodu następnego stropu.

7.2.8. Słupy, filarki i pilastry oblicza się w metrach ich wysokości.

Gzymsy oblicza się w metrach ich długości mierzonej po najdłuższej krawędzi.

7.2.9. Od powierzchni (*variant I*) / objętości ścian (*variant II*) należy odejmować:

- powierzchnie (*variant I*) / objętości (*variant II*) konstrukcji betonowych lub żelbetowych (z wyjątkiem prefabrykowanych nadproży żelbetowych), jeśli wypełniają one więcej niż połowę grubości ściany lub ich objętość przekracza 0,01 m³,
- powierzchnie (*variant I*) / objętości (*variant II*) kanałów spalinowych, dymowych lub wentylacyjnych murowanych z pustaków i ewentualnie obmurowanych ceglami lub płytkami,

Variant I

- powierzchnie projektowanych otworów okiennych, drzwiowych i innych większych od 0,5 m²,

Variant II

- objętości otworów i wnęk większych od 0,05 m³.

Z powierzchni (*variant I*) / objętości (*variant II*) ścian nie potrąca się:

- wszelkich bruzd instalacyjnych, niezależnie od ich wymiarów,
- oparcie płyt, sklepień i belek stropowych,

- części konstrukcji stalowych i drewnianych,
- nadproży z cegieł lub prefabrykowanych,
- wnęk na liczniki gazowe i elektryczne, niezależnie od ich wymiarów,
- przewodów kominowych w ścianach wznoszonych łącznie z przewodami.

Przy potrącaniu otworów i wnęk z powierzchni (*wariant I*) / objętości (*wariant II*) muru uwzględnia się wymiary:

- dla otworów bez ościeżnic: w świetle muru,
- dla otworów, w których ościeżnice są obmurowywane równocześnie ze wznoszeniem muru: w świetle ościeżnic,
- dla otworów cyrklastycznych według wymiarów wpisanych w nie trójkątów równoramiennych.

Od powierzchni ścianek działowych należy odejmować powierzchnie otworów, liczone według projektowanych wymiarów w świetle ościeżnic, a w przypadku ich braku w świetle muru.

7.2.10. Potrącane otwory w ścianach murowanych, dla których ustala się odrębne ceny wykonania ościeży, oblicza się w sztukach.

7.2.11. Kominy wolnostojące oblicza się w metrach sześciennych ich objętości według projektowanych wymiarów zewnętrznych komina. Wysokość komina przyjmuje się od poziomu, od którego występuje on jako wolno stojący, do wierzchu komina. Wysokość głowic kominowych nad dachem przyjmuje się od strony niższej połaci.

Od objętości komina nie odlicza się objętości przewodów. Kanały spalinowe, wentylacyjne i dymowe z pustaków oblicza się w metrach długości pojedynczego przewodu według wymiarów podanych w projekcie. Ewentualne obmurowanie kanałów oraz szpałdowanie konstrukcji oblicza się w metrach kwadratowych obmurowanej (szpałdowanej) powierzchni.

7.2.12. Sklepienia płaskie oblicza się w metrach kwadratowych powierzchni ich rzutu na płaszczyznę poziomą.

Powierzchnię rzutu oblicza się w świetle murów lub podciągów, na których opiera się sklepienie. Z powierzchni rzutu odejmuje się powierzchnię otworów według ich projektowanych wymiarów w świetle.

8. SPOSÓB ODBIORU ROBÓT

8.1. Ogólne zasady odbioru robót podano w ST „Wymagania ogólne” Kod CPV 45000000-7, pkt 8

8.2. Odbiór robót zanikających i ulegających zakryciu

Przy robotach murowych istotnymi elementami ulegającymi zakryciu są zbrojenia i wewnętrzne części murów wielorzędowych, szczelinowych oraz warstwowych.

Odbiór zbrojenia i innych elementów ulegających zakryciu musi być dokonany w czasie robót murowych.

W trakcie odbioru należy przeprowadzić badania wymienione w pkt. 6.3., a wyniki badań porównać z wymaganiami określonymi w pkt. 5. niniejszej specyfikacji.

Jeżeli wszystkie pomiary i badania dały wynik pozytywny można uznać elementy ulegające zakryciu za wykonane prawidłowo, tj. zgodnie z dokumentacją projektową oraz specyfikacją techniczną i zezwolić na przystąpienie do następnych faz robót murowych.

Jeżeli chociaż jeden wynik badania jest negatywny zbrojenie i inne elementy robót ulegające zakryciu nie powinny być odebrane. W takim przypadku należy ustalić zakres prac i rodzaje materiałów koniecznych do usunięcia nieprawidłowości. Po wykonaniu ustalonego zakresu prac należy ponownie przeprowadzić badania.

Wszystkie ustalenia związane z dokonaniem odbiorem materiałów oraz robót ulegających zakryciu należy zapisać w dzienniku budowy lub protokole podpisanym przez przedstawicieli inwestora (inspektor nadzoru) i wykonawcy (kierownik budowy).

8.3. Odbiór częściowy

Odbiór częściowy polega na ocenie ilości i jakości wykonanej części robót. Odbioru częściowego robót dokonuje się dla zakresu określonego w dokumentach umownych, według zasad jak przy odbiorze ostatecznym robót.

Celem odbioru częściowego jest wczesne wykrycie ewentualnych usterek w realizowanych robotach i ich usunięcie przed odbiorem końcowym.

Odbiór częściowy robót jest dokonywany przez inspektora nadzoru w obecności kierownika budowy.

Protokół odbioru częściowego jest podstawą do dokonania częściowego rozliczenia robót (*jeżeli umowa taką formę przewiduje*).

8.4. Odbiór ostateczny (końcowy)

Odbiór końcowy stanowi ostateczną ocenę rzeczywistego wykonania robót w odniesieniu do ich zakresu (ilości), jakości i zgodności z dokumentacją projektową.

Odbiór ostateczny przeprowadza komisja powołana przez zamawiającego, na podstawie przedłożonych dokumentów, wyników badań oraz dokonanej oceny wizualnej.

Zasady i terminy powoływania komisji oraz czas jej działania powinna określać umowa.

Wykonawca robót obowiązany jest przedłożyć komisji następujące dokumenty:

- dokumentację projektową z naniesionymi zmianami dokonanymi w toku wykonywania robót,
- szczegółowe specyfikacje techniczne ze zmianami wprowadzonymi w trakcie wykonywania robót,
- dziennik budowy i książki obmiarów z zapisami dokonywanymi w toku prowadzonych robót,
- dokumenty świadczące o dopuszczeniu do obrotu i powszechnego zastosowania użytych materiałów i wyrobów budowlanych,
- protokoły odbioru robót ulegających zakryciu,
- protokoły odbiorów częściowych,
- instrukcje producentów dotyczące zastosowanych materiałów,
- wyniki badań laboratoryjnych, badań kominarskich i ekspertyz.

W toku odbioru komisja obowiązana jest zapoznać się przedłożonymi dokumentami, przeprowadzić badania zgodnie z wytycznymi podanymi w pkt. 6.4 niniejszej ST, porównać je z wymaganiami podanymi w dokumentacji projektowej i pkt. 5. niniejszej specyfikacji technicznej oraz dokonać oceny wizualnej.

Roboty murowe powinny być odebrane, jeżeli wszystkie wyniki badań są pozytywne, a dostarczone przez wykonawcę dokumenty są kompletne i prawidłowe pod względem merytorycznym.

Jeżeli chociażby jeden wynik badań był negatywny roboty murowe nie powinny być przyjęte. W takim przypadku należy przyjąć jedno z następujących rozwiązań:

- jeżeli to możliwe należy ustalić zakres prac korygujących, usunąć niezgodności robót z wymaganiami określonymi w dokumentacji projektowej i pkt. 5 niniejszej specyfikacji technicznej oraz przedstawić roboty murowe ponownie do odbioru,
- jeżeli odchylenia od wymagań nie zagrażają bezpieczeństwu konstrukcji i użytkownika oraz trwałości elementów murowych zamawiający może wyrazić zgodę na dokonanie odbioru końcowego z jednoczesnym obniżeniem wartości wynagrodzenia w stosunku do ustaleń umownych,
- w przypadku, gdy nie są możliwe podane wyżej rozwiązania wykonawca zobowiązany jest do usunięcia wadliwie wykonanych robót murowych, wykonania ich ponownie i powtórnego zgłoszenia do odbioru.

W przypadku niekompletności dokumentów odbiór może być dokonany po ich uzupełnieniu.

Z czynności odbioru sporządza się protokół podpisany przez przedstawicieli zamawiającego i wykonawcy. Protokół powinien zawierać:

- ustalenia podjęte w trakcie prac komisji,
- ocenę wyników badań,
- wykaz wad i usterek ze wskazaniem sposobu ich usunięcia,
- stwierdzenie zgodności lub niezgodności wykonania robót murowych z zamówieniem.

Protokół odbioru końcowego jest podstawą do dokonania rozliczenia końcowego pomiędzy zamawiającym a wykonawcą.

8.5. Odbiór po upływie okresu rękojmi i gwarancji

Celem odbioru po okresie rękojmi i gwarancji jest ocena stanu konstrukcji murowych po użytkowaniu w tym okresie oraz ocena wykonywanych w tym okresie ewentualnych robót poprawkowych, związanych z usuwaniem zgłoszonych wad.

Odbiór po upływie okresu rękojmi i gwarancji jest dokonywany na podstawie oceny wizualnej konstrukcji murowych, z uwzględnieniem zasad opisanych w pkt. 8.4. „Odbiór ostateczny (końcowy)”.

Pozytywny wynik odbioru pogwarancyjnego jest podstawą do zwrotu kaucji gwarancyjnej, negatywny do dokonania potrąceń wynikających z obniżonej jakości robót.

Przed upływem okresu gwarancyjnego zamawiający powinien zgłosić wykonawcy wszystkie zauważone wady w wykonanych konstrukcji murowych.

9. PODSTAWA ROZLICZENIA ROBÓT PODSTAWOWYCH, TYMCZASOWYCH I PRAC TOWARZYSZĄCYCH

9.1. Ogólne ustalenia dotyczące podstawy rozliczenia robót podano w ST „Wymagania ogólne” Kod CPV 45000000-7, pkt 9

9.2. Zasady rozliczenia i płatności

Rozliczenie robót murowych może być dokonane jednorazowo po wykonaniu pełnego zakresu robót i ich końcowym odbiorze lub etapami określonymi w umowie, po dokonaniu odbiorów częściowych robót.

Ostateczne rozliczenie umowy pomiędzy zamawiającym a wykonawcą następuje po dokonaniu odbioru pogwarancyjnego.

9.3. Podstawy rozliczenia wykonanego i odebranego zakresu robót murowych **Wariant I**

Podstawy rozliczenia robót murowych stanowią określone w dokumentach umownych (kosztorysie ofertowym) ceny jednostkowe i ilości robót zaakceptowane przez zamawiającego.

Ceny jednostkowe wykonania robót murowych uwzględniają:

- przygotowanie stanowiska roboczego,
- dostarczenie do stanowiska roboczego materiałów, narzędzi i sprzętu,
- obsługę sprzętu,
- ustawienie i przestawienie drabin oraz lekkich rusztowań przestawnych umożliwiających wykonanie ścian, słupów, kominów i ścian nie wyższych niż 4,5 m,
- zabezpieczenie robót wykonanych przed rozpoczęciem wznoszenia konstrukcji murowych przed zanieczyszczeniem i uszkodzeniem w trakcie wykonywania robót murowych,
- przygotowanie zapraw murarskich wykonywanych na miejscu budowy,
- ocenę prawidłowości wykonania robót poprzedzających wykonanie konstrukcji murowych,
- wymurowanie konstrukcji murowych,
- wykonanie naroży i styków ścian, bruzd, gniazd oporowych oraz szczelin dylatacyjnych,
- obmurowanie końców belek,
- wykonanie, sprawdzenie i odgruzowanie przewodów w trakcie robót,
- zamurowanie otworów kontrolnych,
- robocizna związana z obsadzeniem drzwiczek kontrolnych, wsporników, itp.,
- zamurowanie otworów komunikacyjnych,
- zamurowanie bruzd i przebieg po wykonaniu robót instalacyjnych,
- usunięcie wad i usterek oraz naprawienie uszkodzeń powstałych w czasie murowania,
- oczyszczenie miejsca pracy z materiałów zabezpieczających roboty wykonane przed rozpoczęciem wznoszenia konstrukcji murowych,
- usunięcie gruzu i innych pozostałości, resztek i odpadów materiałów w sposób podany w szczegółowej specyfikacji technicznej
- likwidację stanowiska roboczego,
- koszty pośrednie, zysk kalkulacyjny i ryzyko.

Koszty montażu, demontażu i pracy rusztowań niezbędnych do wykonania konstrukcji o wysokości powyżej 4,5 m należy rozliczyć wg jednego z niżej przedstawionych sposobów:

Sposób I

Ceny jednostkowe robót **obejmują również** koszty montażu, demontażu i pracy rusztowań niezbędnych do wykonania robót na wysokości powyżej 4,5 m od poziomu ich ustawienia oraz koszty pomostów i barier zabezpieczających.

Sposób II

Ceny jednostkowe robót **nie obejmują** kosztów montażu, demontażu i pracy rusztowań do wykonania konstrukcji murowych o wysokości powyżej 4,5 m a także pomostów i barier zabezpieczających. Koszty tych rusztowań, pomostów i barier będą rozliczane w oddzielnych pozycjach kosztorysu.

Ceny jednostkowe nie obejmują podatku VAT. **Wariant II**

Podstawę rozliczania robót murowych stanowi ustalona w umowie kwota ryczałtowa za określony zakres robót obejmujący konstrukcje murowe.

Kwota ryczałtowa obejmująca konstrukcje murowe uwzględnia koszty wykonania następujących robót murowych oraz prac z nimi związanych takich jak:

- przygotowanie stanowiska roboczego,
- dostarczenie do stanowiska roboczego materiałów, narzędzi i sprzętu,
- obsługę sprzętu,
- ustawienie i przestawienie drabin lub montaż, demontaż i pracę rusztowań niezbędnych do wykonania robót murowych, niezależnie od wysokości prowadzenia prac,
- zabezpieczenie robót wykonanych przed rozpoczęciem wznoszenia konstrukcji murowych, przed zanieczyszczeniem i uszkodzeniem w trakcie wykonywania robót murowych,

- przygotowanie zapraw murarskich wykonywanych na miejscu budowy,
- ocenę prawidłowości wykonania robót poprzedzających wykonanie konstrukcji murowych,
- wymurowanie konstrukcji murowych,
- wykonanie naroży i styków ścian, bruzd, gniazd oporowych oraz szczelin dylatacyjnych,
- obmurowanie końców belek,
- wykonanie, sprawdzenie i odgruzowanie przewodów w trakcie robót,
- zamurowanie otworów kontrolnych,
- robocizna związana z obsadzeniem drzwiczek kontrolnych, wsporników, itp.,
- zamurowanie otworów komunikacyjnych,
- zamurowanie bruzd i przebić po wykonaniu robót instalacyjnych,
- usunięcie wad i usterek oraz naprawienie uszkodzeń powstałych w czasie murowania,
- oczyszczenie miejsca pracy z materiałów zabezpieczających roboty wykonane przed rozpoczęciem wznoszenia konstrukcji murowych,
- usunięcie gruzu i innych pozostałości, resztek i odpadów materiałów w sposób podany w szczegółowej specyfikacji technicznej,
- likwidację stanowiska roboczego,
- koszty pośrednie, zysk kalkulacyjny i ryzyko.

10. DOKUMENTY ODNIESIENIA 10.1. Normy

- PN-EN 197-1:2002
- Cement - Część 1: Skład, wymagania i kryteria zgodności dotyczące cementów powszechnego użytku.
- PN-EN 197-1:2002/A1:2005 jw.
- PN-EN 413-1:2005
- Cement murarski - Część 1: Skład, wymagania i kryteria zgodności.
- PN-EN 459-1:2003
- Wapno budowlane - Część 1: Definicje, wymagania i kryteria zgodności.
- PN-EN 771-1:2006
- Wymagania dotyczące elementów murowych - Część 1: Elementy murowe ceramiczne.
- PN-EN 771-2:2006
- Wymagania dotyczące elementów murowych - Część 2: Elementy murowe silikatowe.
- PN-EN 771-3:2005
- Wymagania dotyczące elementów murowych - Część 3: Elementy murowe z betonu kruszywowego (z kruszywami zwykłymi i lekkimi).
- PN-EN 771 -3:2005/A1:2006 jw.
- PN-EN 771-4:2004
- Wymagania dotyczące elementów murowych - Część 4: Elementy murowe z autoklawizowanego betonu komórkowego.
- PN-EN 771 -4:2004/A1:2006 jw.
- PN-EN 771-5:2005
- Wymagania dotyczące elementów murowych - Część 5: Elementy murowe z kamienia sztucznego.
- PN-EN 771 -5:2005/A1:2006 jw.
- PN-EN 771-6:2007
- Wymagania dotyczące elementów murowych - Część 6: Elementy murowe z kamienia naturalnego.
- PN-EN 845-1:2004
- Specyfikacja wyrobów dodatkowych do murów - Część 1: Kotwy, listwy kotwiące, wieszaki i wsporniki.
- PN-EN 845-2:2004
- Specyfikacja wyrobów dodatkowych do murów - Część 2: Nadproża.
- PN-EN 845-2:2004/Ap1:2005 jw.
- PN-EN 845-3:2004
- Specyfikacja wyrobów dodatkowych do murów - Część 3: Stalowe zbrojenie do spoin wspornych.
- PN-EN 998-1:2004
- Wymagania dotyczące zapraw do murów - Część 1: Zaprawa tynkarska.
- PN-EN 998-1:2004/AC:2006 jw.
- PN-EN 998-2:2004

- Wymagania dotyczące zapraw do murów - Część 1: Zaprawa murarska.
- PN-EN 1008:2004
- Woda zarobowa do betonu - Specyfikacja pobierania próbek, badanie i ocena przydatności wody zarobowej do betonu, w tym wody odzyskanej z procesów produkcji betonu.
- PN-EN 1015-2:2000
- Metody badań zapraw do murów - Pobieranie i przygotowanie próbek zapraw do badań.
- PN-EN 1015-2:2000/A1:2007(U) jw.
- PN-EN 1015-3:2000
- Metody badań zapraw do murów - Określenie konsystencji świeżej zaprawy (za pomocą stolika rozplwyu).
- PN-EN 1015-3:2000/A1:2005 jw.
- PN-EN 1015-2:2000/A2:2007(U) jw.
- PN-EN 1015-6:2000
- Metody badań zapraw do murów - Określenie gęstości objętościowej świeżej zaprawy.
- PN-EN 1015-6:2000/A1:2007(U) jw.
- PN-EN 1015-7:2000
- Metody badań zapraw do murów - Określenie zawartości powietrza w świeżej zaprawie.
- PN-EN 1015-9:2001
- Metody badań zapraw do murów - Część 9: Określenie czasu zachowania właściwości roboczych i czasu korekty świeżej zaprawy.
- PN-EN 1015-9:2001/A1:2007(U) jw.
- PN-EN 1015-10:2001
- Metody badań zapraw do murów - Część 10: Określenie gęstości wysuszonej stwardniałej zaprawy.
- PN-EN 1015-10:2001/A1:2007(U) jw.
- PN-EN 1015-11:2001
- Metody badań zapraw do murów - Część 11: Określenie wytrzymałości na zginanie i ściskanie stwardniałej zaprawy.
- PN-EN 1015-11:2001/A1:2007(U) jw.
- PN-EN 1015-17:2002
- Metody badań zapraw do murów - Część 17: Określenie zawartości chlorków rozpuszczalnych w zaprawie.
- PN-EN 1015-17:2002/A1:2005(U) jw.
- PN-EN 1015-18:2003
- Metody badań zapraw do murów - Część 18: Określenie współczynnika absorpcji wody spowodowanej podciąganiem kapilarnym stwardniałej zaprawy.
- PN-EN 1052-3:2003
- Metody badań murów - Część 3: Określenie początkowej wytrzymałości muru na ścinanie.
- PN-EN 1052-3:2004/A1:2007(U) jw.
- PN-EN 1443:2005 Kominy - Wymagania ogólne.
- PN-EN 1457:2003
- Kominy - Ceramiczne wewnętrzne przewody kominowe - Wymagania i metody badań.
- PN-EN 1457:2003/A1:2004 jw.
- PN-EN 1457:2003/AC:2007 jw.
- PN-EN 1745:2004
- Mury i wyroby murowe. Metody określania obliczeniowych wartości cieplnych.
- PN-EN 1745:2004/Ap1:2006 jw.
- PN-EN 1806:2006(U)
- Kominy - Gliniane / ceramiczne kształtki kanałów spalinowych do kominów jednościennych - Wymagania i metody badań.
- PN-EN 1857:2005
- Kominy - Części składowe - Betonowe kanały wewnętrzne.
- PN-EN 1857:2005/AC:2007 jw.
- PN-EN 1858:2005
- Kominy - Części składowe - Kształtki betonowe.
- PN-EN 1996-1-1:2006(U)

- Eurokad 6: Projektowanie konstrukcji murowych - Część 1-1: Reguły ogólne dla zbrojonych i niezbrojonych konstrukcji murowych.
- PN-EN 1996-1-2:2005(U)
- Eurokad 6: Projektowanie konstrukcji murowych - Część 1-2: Reguły ogólne - Projektowanie konstrukcji na wypadek pożaru.
- PN-EN 1996-2:2006(U)
- Eurokad 6: Projektowanie konstrukcji murowych - Część 2: Uwarunkowania projektowe, dobór materiałów i wykonawstwo konstrukcji murowych.
- PN-EN 1996-3:2006(U)
- Eurokad 6: Projektowanie konstrukcji murowych - Część 3: Uproszczone metody obliczania niezbrojonych konstrukcji murowych.
- PN-EN 13055-1:2003
- Kruszywa lekkie - Część 1: Kruszywa lekkie do betonu, zaprawy i rzadkiej zaprawy.
- PN-EN 13055-1:2003/AC:2004 jw.
- PN-EN 13063-1:2006(U)
- Kominy - System kominów z glinianymi / ceramicznymi kanałami spalinowymi - Część 1: Wymagania i metody badań odporności na pożar sadzy.
- PN-EN 13063-2:2005(U)
- Kominy - System kominów z glinianymi / ceramicznymi kanałami spalinowymi - Część 2: Wymagania i metody badań w warunkach wilgotnych.
- PN-EN 13069:2005(U)
- Kominy - Gliniane / ceramiczne obudowy systemów kominowych - Wymagania i metody badań.
- PN-EN 13139:2003 Kruszywa do zaprawy.
- PN-EN 13139:2003/AC:2004 jw.
- PN-EN 13229:2002
- Wkłady kominkowe wraz z kominkami otwartymi na paliwa stałe - Wymagania i badania
- PN-EN 13229:2002/A1:2005 jw.
- PN-EN 13229:2002/A2:2006 jw.
- PN-EN 13229:2002/AC:2007 jw.
- PN-EN 13501-1:2007(U)
- Klasyfikacja ogniowa wyrobów budowlanych i Elementów budynków - Część 1: Klasyfikacja na podstawie badań reakcji na ogień.
- PN-84/B-01080
- Kamień dla budownictwa i drogownictwa - Podział i zastosowanie według własności fizyczno-mechanicznych.
- PN-B-03002:1999
- Konstrukcje murowe niezbrojone - Projektowanie i obliczanie.
- PN-B-03002:1999/Ap1:2001 jw.
- PN-B-03002:1999/Az1:2001 jw.
- PN-B-03002:1999/Az2:2002 jw.
- PN-88/B-03004
- Kominy murowane i żelbetowe - Obliczenia statyczne i projektowanie.
- PN-B-03264:2002
- Konstrukcje betonowe, żelbetowe i sprężone - Obliczenia statyczne i projektowanie.
- PN-B-03264:2002/Ap1:2004 jw.
- PN-B-03340:1999
- Konstrukcje murowe zbrojone - Projektowanie i obliczanie.
- PN-B-03340:1999/Az1:2004 jw.
- PN-85/B-04500
- Zaprawy budowlane - Badanie cech fizycznych i wytrzymałościowych.
- PN-B-10104:2005
- Wymagania dotyczące zapraw murarskich ogólnego przeznaczenia - Zaprawy o określonej składzie materiałowym, wytwarzane na miejscu budowy.
- PN-89/B-10425
- Przewody dymowe, spalinowe i wentylacyjne murowane z cegły - Wymagania techniczne i badania przy odbiorze.
- PN-B-11200:1996
- Materiały kamienne - Bloki, formaki, płyty surowe.

- PN-B-11201:1996
- Materiały kamienne - Elementy kamienne - Podokienniki zewnętrzne.
- PN-B-11203:1997
- Materiały kamienne - Elementy kamienne, płyty do okładzin pionowych zewnętrznych i wewnętrznych.
- PN-B-11204:1996
- Materiały kamienne - Elementy kamienne - Płyty cokołowe zewnętrzne.
- PN-B-11206:1996
- Materiały kamienne - Elementy kamienne, podokienniki wewnętrzne.
- PN-B-11210:1996
- Materiały kamienne - Kamień łamany.
- PN-B-12030:1996
- Wyroby budowlane ceramiczne i silikatowe - Pakowanie, przechowywanie i transport.
- PN-B-12030:1996/Az1:2002 jw.
- PN-B-12067:1999
- Wyroby budowlane ceramiczne - Elementy ogrodzeniowe.
- PN-B-19304:1997
- Prefabrykaty budowlane z nieautoklawizowanego betonu komórkowego - Elementy drobnowymiarowe.
- PN-89/H-84023.06
- Stal określonego zastosowania - Stal do zbrojenia betonu - Gatunki.
- PN-H-84023-6/A1:1996 jw.

10.2. Ustawy

- Ustawa z dnia 16 kwietnia 2004 r. o wyrobach budowlanych (Dz. U. z 2004 r. Nr 92, poz. 881).
- Ustawa z dnia 30 sierpnia 2002 r. o systemie oceny zgodności (tekst jednolity Dz. U. z 2004 r. Nr 204, poz. 2087 z późn. zmianami).
- Ustawa z dnia 11 stycznia 2001 r. o substancjach i preparatach chemicznych (Dz. U. z 2001 r. Nr 11, poz. 84 z późn. zmianami).

10.3. Rozporządzenia

- Rozporządzenie Ministra Infrastruktury z dnia 02.09.2004 r. w sprawie szczegółowego zakresu i formy dokumentacji projektowej, specyfikacji technicznych wykonania i odbioru robót budowlanych oraz programu funkcjonalno-użytkowego (Dz. U. z 2004 r. Nr 202, poz. 2072, zmiana Dz. U. z 2005 r. Nr 75, poz. 664).
- Rozporządzenie Ministra Infrastruktury z dnia 03.07.2003 r. w sprawie szczegółowego zakresu i formy projektu budowlanego (Dz. U. z 2003 r. Nr 120, poz. 1133).
- Rozporządzenie Ministra Infrastruktury z dnia 26.06.2002 r. w sprawie dziennika budowy, montażu i rozbiórki, tablicy informacyjnej oraz ogłoszenia zawierającego dane dotyczące bezpieczeństwa pracy i ochrony zdrowia (Dz. U. z 2002 r. Nr 108, poz. 953 z późniejszymi zmianami).
- Rozporządzenie Ministra Infrastruktury z dnia 11 sierpnia 2004 r. w sprawie sposobów deklarowania zgodności wyrobów budowlanych oraz sposobu znakowania ich znakiem budowlanym (Dz. U. z 2004 r. Nr 198, poz. 2041 z późn. zmianami).
- Rozporządzenie Ministra Infrastruktury z dnia 11 sierpnia 2004 r. w sprawie systemów oceny zgodności, wymagań, jakie powinny spełniać notyfikowane jednostki uczestniczące w ocenie zgodności, oraz sposobu oznaczania wyrobów budowlanych oznakowaniem CE (Dz. U. z 2004 r. Nr 195, poz. 2011).
- Rozporządzenie Ministra Infrastruktury z dnia 23 czerwca 2003 r. w sprawie informacji dotyczącej bezpieczeństwa i ochrony zdrowia oraz planu bezpieczeństwa i ochrony zdrowia (Dz. U. z 2003 r. Nr 120, poz. 1126).
- Rozporządzenie Ministra Infrastruktury z dnia 12 kwietnia 2002 r. w sprawie warunków technicznych, jakim powinny odpowiadać budynki i ich usytuowanie (Dz. U. z 2002 r. Nr 75, poz. 690 z późn. zmianami).
- Rozporządzenie Ministra Zdrowia z dnia 3 lipca 2002 r. w sprawie karty charakterystyki substancji niebezpiecznej i preparatu niebezpiecznego (Dz. U. z 2002 r. Nr 140, poz. 1171 z późn. zmianami).
- Rozporządzenie Ministra Zdrowia z dnia 2 września 2003 r. w sprawie oznakowania opakowań substancji niebezpiecznych i preparatów niebezpiecznych (Dz. U. z 2003 r. Nr 173, poz. 1679 z późn. zmianami).

10.4. Inne dokumenty i instrukcje

- Specyfikacja techniczna wykonania i odbioru robót budowlanych - Wymagania ogólne Kod CPV 45000000-7, wydanie II OWEOb Promocja - 2005 rok.
- Warunki techniczne wykonania i odbioru robót budowlanych, Część A - Roboty ziemne i konstrukcyjne, zeszyt 3 „Konstrukcje murowe”, wydanie ITB - 2006 rok.
- Warunki techniczne wykonania i odbioru robót budowlanych, tom 1, część 2, wydanie Arkady - 1990 rok.

SST.7. – SZCZEGÓŁOWA SPECYFIKACJA TECHNICZNA - KOD CPV 45261000-6

DREWNIANA KONSTRUKCJA

1. WSTĘP

1.1 Przedmiot ST

Przedmiotem niniejszej specyfikacji technicznej są wymagania dotyczące wykonania i odbioru robót budowlanych związanych z wykonaniem drewnianej konstrukcji więźby dachowej dla zadania

PRZEBUDOWA Z ROZBUDOWĄ BUDYNKU A1 I A2 POD USŁUGI KULTURY I GASTRONOMII, PRZEBUDOWA BUDYNKU B1 ZE ZMIANĄ SPOSOBU UŻYTKOWANIA NA FUNKCJE MAGAZYNOWE, PRZEBUDOWA BUDYNKU B2 ZE ZMIANĄ FUNKCJI NA USŁUGI KULTURY I MAGAZYNOWE WRAZ Z INFRASTRUKTURĄ ZEWNĘTRZNĄ DLA INWESTYCJI POD NAZWĄ DZIEDZICTWO PIERWSZYCH PIASTÓW- ROZBUDOWA INFRASTRUKTURY MAGAZYNOWO-KONSERWATORSKO-WYSTAWIENNICZEJ MUZEUM PIERWSZYCH PIASTÓW NA LEDNICY

Zakres stosowania

Specyfikacja techniczna (ST) jest dokumentem pomocniczym w postępowaniu przetargowym oraz przy zlecaniu, realizacji i odbiorze robót wymienionych w pkt. 1.1.

1.2 Zakres robót objętych ST

Roboty, których dotyczy specyfikacja, obejmują

Wymiana zniszczonych drewnianych stropów na nowe stropy

Zniszczone stropy drewniane, których stan techniczny został uznany w ocenie stanu technicznego jako „zły” należy zdemontować i wymienić na nowe. Projektowany strop drewniany o przekrojach takich samych jak istniejące.

Dokładny opis warstw w części rysunkowej opracowania.

Dokładne poziomy konstrukcyjne stropów oraz lokalizację nowoprojektowanych stropów podano na rysunkach branży konstrukcyjnej.

Wzmocnienie i naprawa istniejących elementów drewnianych

Istniejące więźby dachowe i stropy drewniane, które planuje się pozostawić należy naprawić a uszkodzone elementy wzmocnić. W trakcie wykonywania prac wymiany istniejących warstw wykończeniowych stropów i więźby należy dokładnie sprawdzić stan zachowania istniejących belek drewnianych. W przypadku stwierdzenia, że belki posiadają np. głębokie zniszczenia spowodowane przez działalność owadów należy wziąć pod uwagę wymianę tego elementu lub jego wzmocnienie (np. poprzez flekowanie) tak, by zachowany został wymagany przepisami stan graniczny nośności i użytkowania ustroju.

Rozluźnione połączenia elementów drewnianych należy wzmocnić typowymi stalowymi łącznikami do drewna, miejsca sztukowania krokwi drewnianych należy uciąglić przy pomocy obustronnych przykładek drewnianych oraz śrub.

Na stropach drewnianych należy usunąć istniejące wykończenie podłóg, wypełnienie pomiędzy stropowymi belkami drewnianymi. Należy wykonać nowe warstwy stropów drewnianych. Istniejące wykończenia podłóg, piasek pomiędzy belkami stropowymi należy usunąć- pomiędzy belkami stropowymi należy umieścić 20 cm wełny mineralnej, na belkach stropowych należy ułożyć płyty OSB, następnie systemowe płyty suchego jastrychu (płyty gk) o nośności ogniowej REI60 oraz wykończenie posadzki. Od spodu stropu należy wykonać zabezpieczenie 2x płytami gkf EI60. Dokładny opis warstw w części rysunkowej opracowania.

Wszystkie elementy drewniane zarówno nowe jak istniejące należy zaimpregnować preparatem przeciw grzybiczym i owadobójczym oraz ognioochronnym, w celu zabezpieczenia przed szkodnikami biologicznymi, grzybami i larwami owadów, oraz ogniem.

Specyfikacja obejmuje następujący zakres robót:

dostawę tarcicy budowlanej na plac budowy,

pomiary kontrolne stanu wykonania konstrukcji ścian i stropu budynku w zakresie geometrycznej zgodności z dokumentacją projektową, specyfikacją techniczną oraz innymi dokumentami sporządzonymi w trakcie realizacji robót: polecenia inspektora nadzoru, protokoły odbioru robót częściowych, itp.,

1.3 Określenia podstawowe

Określenia podane w niniejszej ST są zgodne z obowiązującymi odpowiednimi normami oraz określeniami podanymi w ST „Wymagania ogólne” pkt 1.4.

1.4 Ogólne wymagania dotyczące robót

Wykonawca robót jest odpowiedzialny za jakość ich wykonania oraz za zgodność z dokumentacją projektową, ST i poleceniami Inspektora nadzoru. Ogólne wymagania dotyczące robót podano w ST Kod CPV 45000000-7 „Wymagania ogólne” pkt 1.5.

1. MATERIAŁY

2.1. Ogólne wymagania dotyczące materiałów, ich pozyskiwania i składowania podano w ST Kod CPV 45000000-7 „Wymagania ogólne” pkt 2.

Ponadto materiały stosowane do wykonywania pokryć dachowych powinny mieć:

Aprobata Techniczna lub być produkowane zgodnie z obowiązującymi normami,

Certyfikat lub Deklarację Zgodności z Aprobata Techniczną lub z PN,

Certyfikat na znak bezpieczeństwa,

Certyfikat zgodności ze zharmonizowaną normą europejską wprowadzoną do zbioru norm polskich, na opakowaniach powinien znajdować się termin przydatności do stosowania.

Sposób transportu i składowania powinien być zgodny z warunkami i wymaganiami podanymi przez producenta. Wykonawca obowiązany jest posiadać na budowie pełną dokumentację dotyczącą składowanych na budowie materiałów przeznaczonych do wykonania pokryć dachowych.

2.2. Rodzaje materiałów

2.2.1. Wszelkie materiały do wykonania pokryć dachowych powinny odpowiadać wymaganiom zawartym w normach polskich lub aprobaty technicznych ITB dopuszczających dany materiał do powszechnego stosowania w budownictwie.

2.2.2 Drewno lite, drewno stosowane do konstrukcji powinno spełniać wymagania podane w PN-82/D-09421, PN-EN

518 lub PN-EN 519. Klasy wytrzymałościowe drewna litego należy przyjmować zgodnie z PN-EN-338. Wilgotność drewna iglastego nie powinna być wyższa niż:

a) 18% w konstrukcjach chronionych przed zawilgoceniem,

b) 23% w konstrukcjach pracujących na otwartym powietrzu.

Tarcica powinna być przed użyciem sprawdzona i zakwalifikowana zgodnie z wymaganiami PN-82/D-94021

Klasy wytrzymałości drewna

System klas wytrzymałości łączy grupy klasy jakości i gatunki drewna o podobnych właściwościach mechanicznych. Norma EN 338 określa system klas wytrzymałościowych dla wszystkich gatunków drewna iglastego i liściastego

nadających się do zastosowań w konstrukcjach budowlanych. Dla każdej klasy w tablicy 1 normy podano wartości charakterystyczne: wytrzymałości, modułów sprężystości oraz gęstości. Klasy dla gatunków iglastych i topoli oznaczono literą C, a dla gatunków liściastych literą D. Każda z klas jest ponadto oznaczona liczbą będącą wartością wytrzymałości na zginanie wyrażoną w niutonach na milimetr kwadratowy, np. D30 oznacza drewno liściaste o wytrzymałości charakterystycznej na zginanie równej 30 N/mm². Zakwalifikowanie danej populacji drewna do klasy wytrzymałości następuje na podstawie oceny wizualnej (zgodnie z wymaganiami PN-EN 518), albo na podstawie pomiarów metodami nieniszczącymi jednej lub kilku właściwości, albo na podstawie kombinacji obydwu metod. Klasyfikacja przeprowadzana maszynowo powinna spełniać wymagania PN-EN 519. Wartości charakterystyczne powinny być oznaczone zgodnie z PN-EN 384. Przez populację drewna rozumie się materiał, którego dotyczą określone wartości charakterystyczne. Populację drewna określają: gatunek drewna, jego pochodzenie i klasa wytrzymałości. Jeżeli wartości charakterystyczne wytrzymałości na zginanie, gęstość i wartości średnie modułu sprężystości wzdłuż włókien dla populacji drewna są większe lub równe podanym w normie dla pewnej klasy wytrzymałości, to tę populację drewna można zaliczyć do tej klasy.

Według PN-B-03 150:2000 w konstrukcjach drewnianych należy stosować drewno iglaste, a stosowanie innych gatunków drewna dopuszcza się tylko w uzasadnionych przypadkach. W związku z tym w załączniku Z-2.2.3 normy podano wartości charakterystyczne wytrzymałości, modułów sprężystości i gęstości dla klas wytrzymałościowych wybranych dla krajowego drewna iglastego o wilgotności 12%. Drobne elementy konstrukcyjne, takie jak: wkładki, klocki, itp., należy wykonywać z drewna dębowego,

grochodrzewiowego (akacjowego) lub innego, podobnie twardego. Wilgotność drewna litego stosowanego na elementy konstrukcyjne nie powinna przekraczać 18% w konstrukcjach chronionych przed zawilgoceniem oraz 23% w konstrukcjach pracujących na otwartym powietrzu. W normie PN-B-03 150:2000 wprowadzono następujące oznaczenia cech wytrzymałościowych, sprężystych i gęstości drewna litego:

f_{mk} - wytrzymałość charakterystyczna na zginanie f_{cok} - wytrzymałość charakterystyczna na ściskanie wzdłuż włókien f_{c90k} - wytrzymałość charakterystyczna na ściskanie w poprzek włókien f_{ok} - wytrzymałość charakterystyczna na rozciąganie wzdłuż włókien f_{gok} - wytrzymałość charakterystyczna na ściskanie w poprzek włókien f_{vk} - wytrzymałość charakterystyczna na ścianie
 E_{mean} - średni moduł sprężystości wzdłuż włókien E_{005} - gwarantowany moduł sprężystości wzdłuż włókien E_{gomean} - średni moduł sprężystości w poprzek włókien G_{mean} - średni moduł odkształcalności postaciowego
 ρ_k - wartość charakterystyczna gęstości ρ_{mean} - wartość średnia gęstości

Podstawowe właściwości i klasy wytrzymałości drewna iglastego litego o wilgotności 12%

Rodzaje właściwości	Oznaczenie	Klasy drewna litego o wilgotności 12%				
		C18 C24 C30 C35 C40				
Wytrzymałość charakterystyczna w [MPa]						
Zginanie	<i>f</i> _{mk}	18	24	30	35	40
Rozciąganie wzdłuż włókien	<i>f</i> _{ok}	11	14	18	21	24
Rozciąganie w poprzek włókien	<i>f</i> _{90k}	0,3	0,4	0,4	0,4	0,4
Ściskanie w poprzek włókien	<i>f</i> _{cok}	18	21	23	25	26
Ściskanie w poprzek włókien	<i>f</i> _{c90k}	4,8	5,3	5,7	6,0	6,3
Ścianie	<i>f</i> _{vk}	2,0	2,5	3,0	3,4	3,8
Sprężystość w [GPa]						
Średni moduł sprężystości wzdłuż włókien	<i>E</i> - 0mean	9	11	12	13	14
Gwarantowany moduł sprężystości wzdłuż włókien	<i>E</i> _{0,05}	6,0	7,4	8,0	8,7	9,4
Średni moduł sprężystości	<i>E</i> - 90mean	0,30	0,37	0,40	0,43	0,47
w poprzek włókien						
Średni moduł odkształcenia postaciowego		0,56	0,69	0,75	0,81	0,88
Gęstość w [kg/m ³]						
Wartość charakterystyczna	<i>P</i> _k	320	350	380	400	420
Wartość średnia	<i>P</i> _{mean}	380	420	460	480	500

2.2.3 Łączniki mechaniczne stosowane w połączeniach konstrukcji drewnianej w postaci gwoździ, śrub, wkrętów do drewna, sworzni, pierścieni zębatach itp. powinny spełniać wymagania PN-B-03 150:2000 oraz PN- EN 912 lub PN-EN 14545 i PN-EN 14592.

2.2.4. Preparaty do zabezpieczania drewna i materiałów drewnopodobnych przed korozją biologiczną powinny być

zgodne z wymaganiami PN-C-04906 : 2000, wymaganiami ogólnymi podanymi w aprobatkach technicznych oraz zgodnie z zaleceniami udzielanymi aprobat technicznych - ZUAT-15/VI.06/2002.

- Preparaty do zabezpieczania drewna i materiałów drewnopodobnych przed ogniem powinny spełniać wymagania podane w aprobatkach technicznych.

- Preparaty do zabezpieczania drewna i materiałów drewnopodobnych przed działaniem korozji chemicznej powinny spełniać wymagania podane w aprobaty technicznych.
- Folia wstępnego krycia - odporna na rozerwanie włókna poliestrowa z poszyciem z otwartego dyfuzyjnie poliuretanu. Duża odporność na rozerwanie powinna zapewnić maksymalne bezpieczeństwo przy chodzeniu po ołaczeniu dachu. Duża odporność na rozerwanie w poprzek i wzdłuż umożliwia szybkie i bardzo dokładne rozwijanie z rolki.

Dane techniczne

Klasyfikacja pożarowa	Trudno zapalny B1
Siła rozrywająca	350 N/5 cm (35 kp/5 cm) zgodnie z DIN EN 12311
Wodoszczelność	wodoszczelny (DIN EN 1311 1)
Wartość Sd	około 0,15 m
Odporność temperaturowa	-40 °C do +80 °C
Masa	około 190 g/m ²
Waga rolki	około 14 kg
Długość rolki	50 m
Szerokość rolki	1,50 m
Mocowanie do podłoża	wstępne-mechaniczne za pomocą zszywek lub gwoździ, docelowo mocowane kontrłatami
Łączenie pasów	na zakład min 15 cm, łączenia folii uszczelniają za pomocą taśmy samoprzylepnej do PE (folie paroszczelne)

Wszystkie materiały i środki powinny być przechowywane i magazynowane zgodnie z instrukcją producenta oraz według odpowiednich norm wyrobu. Przyjęcie materiałów i wyrobów na budowę powinno być potwierdzane wpisem do dziennika budowy.

2.2.8. Podstawowy materiał

Do wykonania więźby dachowej dla przedmiotowego zadania przewiduje się zastosowanie następującego podstawowego materiału:

- krokwie o przekroju 6,3/ 22,5 cm z drewna klasy C30 o wilgotności 12%,
- płatwie o przekroju 12,5/16,0 cm z drewna klasy C30 o wilgotności 12%,
- słupy o przekroju 12,5/12,5 cm z drewna klasy C30 o wilgotności 12%,
- miecze o przekroju 10/12,5 cm z drewna klasy C30 o wilgotności 12%,
- podwalina 15/15 cm z drewna klasy C30 o wilgotności 12%,
- kleszcze 2x3,2/17,5 cm z drewna klasy C30 o wilgotności 12%,
- murlata 14/14 cm z drewna klasy C30 o wilgotności 12%,
- łaty drewniane 6,3/5 cm z drewna klasy C30 o wilgotności 12%,
- kontrłaty 5/3 cm z drewna klasy C30 o wilgotności 12%,
- deski gr. 25 mm z drewna klasy C30 o wilgotności 12%, I l. folia wstępnego krycia,

12. papa asfaltowa podkładowa P/400/1600,

I 3. środek impregnujący drewno z uwagi na ochronę grzybo- i owadobójczą oraz ochronę przeciwpożarową do

graniczy niepalności typu FOBOS M4, 14. materiały pomocnicze: węzłowe blachy kolczaste, gwoździe budowlane, gwoździe ciesielskie, klamry ciesielskie

kołki do mocowania obróbek blacharskich, silikon dekarSKI bezbarwny, spoino ołowioowo-cynkowe,

3. SPRZĘT

3.1 Ogólne wymagania dotyczące sprzętu

3.2 Sprzęt do wykonywania robót

Do wykonania drewnianej konstrukcji więźby dachowej przewiduje się zastosowanie następującego podstawowego sprzętu: piła do drewna ręczna, obcęgi, młotki ciesielskie, poziomice, pion, klucze oczkowe i nasadowe, pędzle, szczotki do impregnacji, wiadra lub pojemniki ze środkami impregnacyjnymi, elektronarzędzia ręczne jak: wiertarka, elektro- wkrętarki, pilarki do drewna elektryczne lub spalinowe, rusztowania systemowe z pomstami technologicznymi, przyścienny wyciąg budowlany.

4. TRANSPORT

4.1 Ogólne wymagania dotyczące transportu

4.2 materiałów:

Materiały niezbędne do wykonania robót dowieźć na teren budowy samochodem dostawczym. Podczas transportu materiał przewozić w oryginalnych opakowaniach w sposób określony przez producenta, w sposób który nie wpłynie niekorzystnie na jakość wykonywanych robót i właściwości przewożonych materiałów. Liczba środków transportu będzie zapewniać prowadzenie robót zgodnie

z ich technologią oraz zasadą ciągłości frontu robót. Wykonawca stosować się będzie do ustawowych ograniczeń obciążenia na oś przy transporcie materiałów/sprzętu na i z terenu budowy. Rozładunek materiałów należy prowadzić w sposób ostrożny przy użyciu środków i sprzętu zapewniających niezmiennie właściwości materiału, gwarantujące właściwą jakość robót. Do rozładunku można używać wózków widłowych, przenośników taśmowych, żurawi samochodowych lub rozładunek prowadzić ręcznie przy zachowaniu niezbędnych środków bezpieczeństwa zgodnie z warunkami bhp. Transport wewnętrzny poziomy ręczny za pomocą wózków transportowych, tacek. Transport pionowy za pomocą przysięnnego wyciągu budowlanego.

5. WYKONANIE ROBÓT

5.1 Zwykła więźba dachowa

Przekroje i rozmieszczenie elementów powinny być zgodnie z dokumentacją techniczną.

Przy wykonywaniu znacznej liczby jednakowych elementów konstrukcyjnych należy stosować wzorniki (szablony) z ostruganych desek o wilgotności nie większej niż 18%, ze sklejk lub z płyt twardych płyt pilśniowych. Dokładność wykonania wzornika powinna wynosić ± 1 mm. Dokładność tę należy sprawdzić przez próbny montaż, a następnie sprawdzać okresowo za pomocą taśmy stalowej.

Długość elementów wykonanych według wzorników nie powinna różnić się od długości projektowanych więcej niż 0,5 cm.

Jeżeli zachodzi konieczność obróbki końców elementów podczas montażu, długości powinny być większe od długości projektowanych. Nadmiar ten jest zależny od sposobu obróbki końców elementów.

Połączenia krokwi połaci trójkątnych (tzw. kulawek) z krokwiami narożnymi (krawężnicami) powinny być wykonywane na styk i zbite gwoździami.

Połączenia krokwi z krokwiami koszowymi powinny być wykonywane przez przybicie do krokwi koszowej końców krokwi opartych na niej we wrębie. Można również stosować wyłobienia krokwi koszowej, przybijając krokwie do płaszczyzn bocznych.

Dopuszcza się następujące odchyłki w rozstawie wiązarów pełnych lub krokwi:

± 2 cm w osiach rozstawu wiązarów, ± 1 cm w osiach rozstawu krokwi.

Dla przekryć dachowych o większych rozpiętościach wykonanych za pomocą wiązarów kratowych na pierścienie zębate albo z węzłami na gwoździe, wiązarów łukowych lub łukowo - kratowych, łuków klejonych itp. Odchyłki wymiarowania powinny być ustalone na podstawie obliczeń statycznych zgodnie z PN-81/B-03150.

Elementy więźby dachowej stykające się z murem lub z betonem powinny być w miejscach styku odizolowane co najmniej jedną warstwą papy.

Wiązary dachowe o dużej rozpiętości

Wiązary należy montować na roboczych pomostach montażowych wykonanych na wyrównanym i wypoziomowanym podłożu, zabezpieczonym przed osiadaniem podczas robót. Deski pomostu powinny mieć wilgotność nie większą niż 18% i być jednostronnie ostrugane. Na pomost należy nanieść zarys montowanej konstrukcji z ewentualnym uwzględnianiem strzałki odwrotnej.

Dopuszczalne odchyłki od wymiarów projektowanych przy nanoszeniu ich na pomost montażowy powinny wynosić:

c) w konstrukcjach o rozpiętości do 15 m:

± 5 mm na długości przęsła,

± 2 mm w odległości pomiędzy węzłami oraz na wysokości wiazara,

c) w konstrukcjach o rozpiętości ponad 15 m:

± 10 mm na długości przęsła,

± 4 mm w odległości pomiędzy węzłami oraz na wysokości wiazara,

Gotowe wiązary powinny być (w miarę możliwości) przechowywane w osłoniętych pomieszczeniach lub zabezpieczonych przed opadami atmosferycznymi. Powinny być one ułożone na podkładach w stosy i rozdzielne przekładkami. Jeżeli ze względu na duże wymiary zachodzi konieczność składowania wiązarów na otwartym powietrzu, stosy należy przykrywać papą, folią z tworzyw sztucznych lub w inny sposób zabezpieczyć przed opadami atmosferycznymi.

Specyfikacja Techniczna - ST-08 Drewniana konstrukcja więźby dachowej

Wiązary i elementy składowe powinny być zabezpieczone przed mechanicznymi uszkodzeniami w czasie transportu. Śruby, ściąg i itp. Powinny być skręcone przed załadunkiem. Po wyładunku należy dokonać przeglądu tych części, usunąć ewentualne uszkodzenia i ponownie dokręcić śruby, ściąg i itp.

Przed podnoszeniem wiązarów należy zabezpieczyć je przed wyboczeniem lub zwichrowaniem, a węzły przed rozluźnianiem połączeń i przesuwem w płaszczyźnie lub poza płaszczyznę wiazara. Elementy smukłe należy przed podniesieniem czasowo usztywnić dodatkowymi prętami, rozpórkami, uchwytami itp. Miejsca zawieszenia wiazara za pomocą uchwytów linowych

powinny być tak dobrane, aby podczas jego transportu na miejsce ułożenia we wszystkich prętach występowały siły o takich samych znakach, jakie będą występowały w okresie użytkowania konstrukcji oraz aby nie została naruszona sztywność węzłów; siły w prętach nie powinny być większe niż otrzymywane z obliczeń statycznych.

Miejsca zaczepiania uchwytów linowych powinny być zabezpieczone przed uszkodzeniami mechanicznymi za pomocą podkładek.

Wiązary ustawione na podporach powinny być niezwłocznie połączone tężnikami stałymi lub stężeniami tymczasowymi i zabezpieczone przed opadami atmosferycznymi. Usunięcie zawieszenia wiazara z haka dźwigu montażowego przed zabezpieczeniem stateczności wiazara jest niedopuszczalne.

Dopuszczalne odchyłki wymiarów wiązarów przed trwałym zamocowaniem wynoszą:

- ± 10mm w rozstawie osiowym wiązarów w rzucie poziomym, 0,5% wysokości wiazara na odchylenie płaszczyzny wiazara od pionu, ± 10mm w osiach węzłów podporowych od osi podpór.

Dopuszczalne odchyłki wymiarów wiązarów po trwałym zamocowaniu wynoszą:

- c) w długości wiazara:
 - ± 20mm przy rozpiętości do 15m, ± 30mm przy rozpiętości ponad 15m,
- c) w wysokości wiazara:
 - ± 10mm przy rozpiętości do 15m, ± 20mm przy rozpiętości ponad 15m,
- c) ± 5mm w odległości między węzłami (mierzonej wzdłuż pasa).

Deskowanie połaci dachowych

Na deskowanie należy stosować deski III klasy jakości tarcicy ogólnego przeznaczenia albo klasy MKG lub KS tarcicy wytrzymałościowo sortowanej, bez murszu, o grubości nie mniejszej niż 25mm. W technicznie uzasadnionych przypadkach przy zagęszczonym rozstawie krokwi dopuszcza się deski o grubości 19 lub 22mm. Szerokość desek nie powinna być większa niż 18cm. W deskach niedopuszczalne są otwory po sękach o średnicy większej niż 20mm.

Deski powinny być powleczone ze wszystkich stron nietoksycznymi preparatami grzybobójczymi, ułożone prawą stroną (dordzeniową) ku dołowi i przybite do każdej krokwi dwoma gwoździami.

Długość gwoździ powinna być co najmniej 2,5 razy większa od grubości desek. Czoła desek powinny stykać się na krokwiach. W przypadku użycia desek z oflisami górne płaszczyzny pokrycia z desek powinny być bez oflisów.

Deskowania stanowiące podkład pod pokrycie papowe powinny być układane na styk lub na przylgę. Odstępy między deskami pod pokrycie z blachy ocynkowanej mogą wynosić nie więcej niż 5cm, a z blachy cynkowej nie więcej niż 4cm. Przy kryciu blachą cynkową w łuskę lub w karo deskowanie powinno być szczelne (łączenie desek na styk).

Niezależnie od rodzaju pokrycia (również w przypadkach łączenia połaci dachowych) za kominami powinny być wykonane - od strony spływu wody połaci dachowej - odboje (kozubki), tj. deskowania ułożone ze spadkami umożliwiającymi spływ wody na boki poza komin. Deski odbojów, koszy, okapów, latarni itp., powinny być układane na styk.

Łacenie połaci dachowych

Łaty powinny mieć przekrój dobrany według obliczeń statycznych, jednak nie mniej niż 38x50mm.

Łaty ułożone poziomo powinny być przybite do każdej krokwi jednym gwoździem okrągłym 40x100mm lub kwadratowym 35x100mm. Długość gwoźdźki powinna być co najmniej 2,5 razy większa niż grubość łaty.

Styki łat powinny znajdować się na krokwi. Odchylenie od wymaganego położenia desek nie powinno być większe niż 2mm na 1m i 30 mm na całej długości dachu. Wzdłuż okapu powinna być umocowana deska lub łata grubsza od łat podkładu o grubość dachówki. Rozstaw łat pod pokrycia dachówką powinien być zgodny z podanym w tabeli.

	Rodzaj pokrycia		Rozstaw osiowy łat
Karpiówki	pojedyncze		20-25
	podwójnie	w koronkę	25-28
		w łuskę	14-16
Inne dachówki ceramiczne	holenderka (esówka)		26-32
	zakładkowa ciągniona		30-32
	marsylka		34-36
Dachówki cementowe	karpiówka podwójnie		29-31

Włazy dachowe

Włazy dachowe powinny być wykonane w postaci ramy z desek o grubości 38-45mm wystającej nie mniej niż 10cm ponad deskowanie lub 15-20cm ponad łączenie dachu.

Rama powinna być obrobiona blacha i zaopatrzona w pokrywę z desek o grubości 25mm wzmocnioną od spodu listwami i pokrytą blachą.

Ławy kominiarskie

Szerokość ławy powinna wynosić co najmniej 30cm, a grubość 50mm. Zaleca się ławy z dwóch desek ułożonych z prześwitem nie większym niż 3cm i usztywnionych od spodu łatami 38x50mm przybitymi prostopadłe do desek.

Ławy powinny być oparte na stalowych podpórkach ocynkowanych o dwóch nóżkach wbitych w krokwie. Rozstaw podpórek powinien być nie większy niż 2m na poziomych odcinkach i 1m na pochyłych odcinkach. Łączenia desek i ław powinny znajdować się na podpórkach i być wzmocnione podkładkami z desek o tej samej grubości. Na ławach pochyłych należy z wierzchu przybijać listwy w odstępach nie większych niż 40cm.

Podsufitki

Podsufitki pod tynk powinny być wykonane z desek III klasy tarcicy ogólnego przeznaczenia albo KS lub MKG tarcicy sortowanej wytrzymałościowo o grubości przewidzianej projektem, ale nie mniejsze niż 19mm. Deski o szerokości większej niż 12cm powinny być dzielone lub nadłupane. Odstępy między nimi nie powinny być większe niż 15mm. Dopuszcza się wykorzystanie desek lub rusztowań po uprzednim oczyszczeniu desek.

Każda deska powinna być przybita do belki co najmniej dwoma gwoździami. Długość gwoździ do przybijania podsufitki powinna być 2,5 - 3 razy większa od grubości desek, a przy podsufitce obciążonej lekką izolacją ocieplającą 3-3,5 razy większa.

Czołowe styki desek powinny znajdować się na belkach stropu, a łączna długość styków na 1 m belki nie powinna być większa niż 80cm.

Podsufitki strugane powinny być wykonane (jeśli projekt nie przewiduje inaczej) z desek struganych, klasy nie niższej niż III tarcicy ogólnego przeznaczenia albo KS lub MKG tarcicy sortowanej wytrzymałościowo o grubości nie mniejszej niż 19mm i o szerokości nie przekraczającej 12cm. Deski powinny być łączone między sobą na wręb i przybite do belek jak deski podsufitki pod tynk.

6. KONTROLA JAKOŚCI ROBÓT

6.1 Ogólne zasady kontroli jakości robót podano w ST-00 „Wymagania ogólne”

6.2. Kontrola wykonania drewnianej więźby dachowej

Sprawdzenie wykonania robót budowlanych stanowiących przedmiot niniejszej specyfikacji polega na kontrolowaniu zgodności ich wykonania z wymaganiami określonymi w dokumentacji projektowej i niniejszej specyfikacji. Kontrola jakości robót obejmuje następujące czynności:

- kontrolę zgodność zastosowanego materiału z wymaganiami dokumentacji projektowej i ST,
 - kontrolę elementów przed ich zmontowaniem,
 - kontrolę gotowej konstrukcji,
 - kontrolę stężenia i zwiatrowania konstrukcji.
- a) Badanie materiałów przewidzianych w projekcie lub niniejszych warunkach technicznych do wykonania konstrukcji drewnianej powinno być dokonane przy dostawie tych materiałów. Ocena jakości materiałów przy odbiorze konstrukcji powinna być dokonywana pośrednio na podstawie zapisów w dzienniku budowy i zaświadczeń z kontroli stwierdzających zgodność użytych materiałów z wymaganiami dokumentacji technicznej oraz norm państwowych.
- b) Badania elementów przed ich zmontowaniem powinno obejmować:
- **sprawdzenie wykonania połączeń na zgodność z wymaganiami podanymi w dokumentacji technicznej,**
 - **sprawdzenie wymiarów wzorników (szablonów) i konturów oraz wymiarów poszczególnych elementów konstrukcji należy przeprowadzić za pomocą pomiaru taśmą lub inną miarą stalową z podziałką milimetrową, przez stwierdzenie ich zgodności z dokumentacją techniczną i wymaganiami podanymi w niniejszych warunkach technicznych**
 - **sprawdzenie wilgotności drewna**

7. OBMIAR ROBÓT

7.1. Jednostka obmiarowa robót jest:

Jednostki obmiarowe robót określone są w kartach formularzy wyceny. Podstawą przyjęcia jednostki obmiarowej jest

formularz wycen. Jednostką obmiarową jest:

- dla drewnianej konstrukcji więźby dachowej - [m³] zużytego na tę konstrukcję drewna.
- podsufitki - [m²], deskowanie i ołacenie połaci dachowych - [m²],
- wylazy dachowe - [szt.]

- ławy kominiarskie - [m].

7.2. Ilość robót określa się na podstawie dokumentacji projektowej z uwzględnieniem zmian podanych w dokumentacji powykonawczej zaaprobowanych przez Inspektora nadzoru i sprawdzonych w naturze.

8. ODBIÓR ROBÓT

8.1 .Ogólne zasady odbioru robót

Ogólne zasady odbioru robót podano w ST - 00. Czynności odbiorowych dokonuje Inspektor Nadzoru na podstawie kontroli jakości dostarczonych materiałów, wykonanych robót potwierdzonych odpowiednimi protokołami i zapisami w Dzienniku Budowy, na podstawie zgodności z Dokumentacją Projektową, Specyfikacją Techniczną oraz wymaganym zakresem robót.

Roboty uznaje się za wykonane zgodnie z Dokumentacją projektową, ST i wymaganiami Inspektora Nadzoru, jeżeli wszystkie pomiary i badania z zachowaniem tolerancji, dały wyniki pozytywne.

Podstawą odbioru robót zanikających lub ulegających zakryciu jest pisemne stwierdzenie Inspektora Nadzoru w dzienniku budowy o wykonaniu robót zgodnie z dokumentacją projektową i ST.

8.2.Ogólne zasady odbioru robót

- W zależności od rodzaju robót i warunków występujących na budowie odbiór konstrukcji z drewna oraz materiałów drewnopochodnych może być przeprowadzony częściowo w trakcie robót (odbiór międzyoperacyjny) oraz po zakończeniu robót.
- Przekroje i rozmieszczenie elementów powinno być zgodne z dokumentacją techniczną.
- Do odbioru robót powinny być przedłożone: dokumentacja techniczna, dziennik budowy oraz dokumentacja powykonawcza wraz z naniesionymi na projekcie zmianami dokonanymi w trakcie wykonywania konstrukcji i realizacji budowy.
- Odstępstwa od postanowień projektu powinny być uzasadnione zapisem w dzienniku budowy i potwierdzone przez nadzór techniczny albo innym równorzędnym dowodem.
- Podstawą do oceny technicznej konstrukcji drewnianych jest sprawdzenie jakości:
 - wbudowania materiałów,
 - wykonania elementów przed ich zmontowaniem,
 - gotowej konstrukcji

8.3.Odbiory międzyoperacyjne i częściowe

Odbiory międzyoperacyjne lub częściowe powinny być przeprowadzone w przypadkach wykonywania poszczególnych fragmentów robót przez oddzielne brygady robotników oraz w przypadku gdy nie będzie dostępu do wykonanego elementu lub konstrukcji przy odbiorze końcowym. Z każdego odbioru powinien być sporządzony protokół, w którym powinna być również zawarta techniczna ocena wykonanych robót.

Podczas odbioru powinny być sprawdzone:

zgodność wykonanych robót z dokumentacją techniczną,
rodzaj i klasa użytego drewna oraz wymiary elementów,
prawidłowość wykonania złączy,
sposób zabezpieczenia drewna przed wilgotnością, zagrzybieniem i działaniem ognia, jeżeli było ono przewidziane w dokumentacji.

W szczególności powinny być sprawdzone:

w rozwiązaniach dachowych: rozstawy krokwi, płatwi i łąt, spadki połaci, prawidłowość wykonania deskowań wraz z odbojami, włączami dachowymi, okienkami itp.

W stropach: rozstawy belek stropowych, ich podparcie i zabezpieczenie końców, spoziomowanie belek, dokładność przybicia łąt pod ślepe pułapy, grubość desek w ślepych pułapach i podsufitkach oraz sposób ułożenia podsypki na ślepym pułapie, wymiary i rozstaw legarów podłogowych, rodzaj, sposób łączenia i mocowania oraz wykończenia desek w podłogach,

W ścianach: układ elementów składowych, pionowość ustawień ścian i sposób ich umocowania, grubość i sposób wykonania poszczególnych warstw w ścianach w schodach ciesielskich: wymiary stopni łącznie z ich grubością.

8.4.Odbiór końcowy

Odbiorem końcowym powinny być objęte elementy lub obiekty całkowicie zakończone. Do odbioru końcowego wykonawca powinien przedstawić następujące dokumenty:

dokumentację techniczną obiektu i robót,
protokoły badań kontrolnych lub zaświadczenia (atesty) jakości użytych materiałów,
protokoły odbiorów międzyoperacyjnych,
zapisy w dzienniku budowy dotyczące wykonanych robót,
pisemne uzasadnienie odstępstw od dokumentacji potwierdzone przez nadzór techniczny.

Odbiór końcowy zakończony konstrukcji powinien polegać na sprawdzeniu:

Specyfikacja Techniczna - ST-08 Drewniana konstrukcja więźby dachowej

zgodności konstrukcji z dokumentacją techniczną i warunkami technicznymi,
prawidłowości kształtu i głównych wymiarów konstrukcji,
prawidłowości oparcia konstrukcji na podporach i rozstawu elementów składowych,
prawidłowości oparcia konstrukcji na podporach i rozstawu złączy między elementami konstrukcji,
dopuszczalności odchyłek wymiarowanych oraz odchyłeń od kierunku poziomego i pionowego

8.5 Ocena wykonania elementów lub konstrukcji z drewna

Jeżeli wszystkie sprawdzenia i badania dadzą wynik dodatni, należy uznać wykonanie robót za właściwe. W przypadku gdy chociaż jedno ze sprawdzeń da wynik ujemny, należy uznać albo całość robót albo tylko ich część za wykonane niewłaściwie.

W razie uznania całości lub części robót za wykonane niewłaściwie należy ustalić, czy stwierdzone odstępstwa od postanowień dokumentacji i warunków technicznych zagrażają bezpieczeństwu budowli lub uniemożliwiają jej użytkowanie zgodnie z przeznaczeniem.

Konstrukcje zagrażające bezpieczeństwu budowli lub uniemożliwiające jej użytkowanie zgodnie z przeznaczeniem powinny być rozebrane oraz ponownie wykonane w sposób prawidłowy i przedstawione do obioru.

Konstrukcje nie spełniające wymagań podanych w niniejszych warunkach technicznych, lecz uznane za pewne konstrukcyjnie i nie uniemożliwiające użytkowania budowli zgodnego z jej przeznaczeniem, mogą być przyjęte po obniżeniu wartości robót o wielkość ustaloną komisyjnie dla danego przypadku.

9. PODSTAWA PŁATNOŚCI

Wieżba dachowa i ołacenie

Płaci się za ustaloną ilość m³ konstrukcji wieźby dachowej oraz ilość m² łączenia, które obejmują:

- prace pomiarowe, przygotowawcze i pomocnicze,
 - przygotowanie stanowiska roboczego,
 - zakup i transport materiałów niezbędnych do wykonania robót na miejsce wbudowania,
 - przygotowanie podłoża pod izolację przeciwwilgociową z papy pod murlatą montaż murlaty, przygotowanie i odwiązanie elementów składowych konstrukcji.
- impregnacja konstrukcji i miejsc obrabianych,
zmontowanie konstrukcji,
ułożenie folii wstępnego krycia,
przybicie kontrłat,
przybicie łat,
przycięcie łat przy krokwiach narożnych lub końcowych, obsługę sprzętu nie posiadającego etatowej obsługi, ustawienie, przestawianie i rozbiórkę rusztowań,
wykonanie badań i pomiarów kontrolnych oraz przygotowanie stosownych protokołów, oczyszczenie stanowiska pracy i usunięcie resztek materiałów, będących własnością Wykonawcy. likwidacja stanowiska roboczego.

10. PRZEPISY ZWIĄZANE

Roboty będą wykonywane w bezpieczny sposób, ściśle w zgodzie z Polskimi Normami (PN). Do wykonania robót objętych ST mają zastosowanie w szczególności niżej wymienione przepisy i normy.

- Rozporządzenie Ministra Pracy i Polityki Socjalnej z dnia 26 września 1997 roku w sprawie ogólnych przepisów bezpieczeństwa i higieny pracy (Dz. U. Nr 129, poz. 844, zm.: Dz. U. z 2002 r. Nr 91, poz. 81 l).
- Rozporządzenie Ministra Infrastruktury z dnia 6 lutego 2003 r. (Dz. U. 47 poz. 401) w sprawie bezpieczeństwa i higieny pracy podczas wykonywania robót budowlanych,
- Ustawa z dnia 7 lipca 1994 roku - Prawo Budowlane (jednolity tekst Dz. U. Nr 15 6 z 2006 roku poz. III 8 z późn. zm.),
- Ustawie z dnia 16 kwietnia 2004 r. o wyrobach budowlanych (Dz.U. Nr 92 z 2004 r., poz. 881).

10.1. Normy

PN-B-02361:1999 Pochylenia połączeń dachowych.

PN-EN 338:2004 Drewno konstrukcyjne Klasy wytrzymałości

PN-EN 518:2000 Drewno konstrukcyjne. Sortowanie. Wymagania w odniesieniu do norm dotyczących sortowania

wytrzymałościowego metodą wizualną PN-EN 519:2000 Drewno konstrukcyjne. Sortowanie.

Wymagania dla tarcicy sortowanej wytrzymałościowo metodą maszynową oraz dla maszyn sortujących PN-B-03150:2000 Konstrukcje drewniane. Obliczenia statyczne i projektowanie PN-B-03150:2000/Az1:2001 Konstrukcje drewniane. Obliczenia statyczne i projektowanie.

Specyfikacja Techniczna - ST-08 Drewniana konstrukcja więźby dachowej
PN-B-03150:2000/Az2:2003 Konstrukcje drewniane Obliczenia statyczne i projektowanie
PN-B-03150:2000/Az3:2004 Konstrukcje drewniane Obliczenia statyczne i projektowanie
PN-C-04906:2000 Środki ochrony drewna. Ogólne wymagania i badania
PN-EN 912:2000 Łączniki do drewna. Dane techniczne łączników stosowanych w konstrukcjach drewnianych

10.2. Inne dokumenty i instrukcje

Warunki techniczne wykonania i odbioru robót budowlanych tom I część II Warszawa Arkady 1990.

SST.8 – SZCZEGÓŁOWA SPECYFIKACJA TECHNICZNA - TYNKI

ZWYKŁE WEWNĘTRZNE I ZEWNĘTRZNE (Kod CPV 45410000-4)

1. CZĘŚĆ OGÓLNA

1.1. Nazwa nadana zamówieniu przez zamawiającego

PRZEBUDOWA Z ROZBUDOWĄ BUDYNKU A1 I A2 POD USŁUGI KULTURY I GASTRONOMII, PRZEBUDOWA BUDYNKU B1 ZE ZMIANĄ SPOSOBU UŻYTKOWANIA NA FUNKCJE MAGAZYNOWE, PRZEBUDOWA BUDYNKU B2 ZE ZMIANĄ FUNKCJI NA USŁUGI KULTURY I MAGAZYNOWE WRAZ Z INFRASTRUKTURĄ ZEWNĘTRZNĄ DLA INWESTYCJI POD NAZWĄ DZIEDZICTWO PIERWSZYCH PIASTÓW- ROZBUDOWA INFRASTRUKTURY MAGAZYNOWO-KONSERWATORSKO-WYSTAWIENNICZEJ MUZEUM PIERWSZYCH PIASTÓW NA LEDNICY

1.2 Przedmiot ST

Przedmiotem niniejszej standardowej specyfikacji technicznej (ST) są wymagania dotyczące wykonania i odbioru tynków zwykłych wewnętrznych i zewnętrznych.

1.3 Zakres stosowania ST

Standardowa specyfikacja techniczna (ST) stanowi podstawę opracowania szczegółowej specyfikacji technicznej (SST) stosowanej jako dokument przetargowy i kontraktowy przy zlecaniu i realizacji robót wymienionych w pkt. 1.2.

Warstwy tynkarskie i malarskie

Nowoprojektowane ściany należy wykończyć tynkiem cementowo-wapiennym (kategorii IV). Wewnętrzne tynki w budynkach B2 i B1 należy wykonać jako renowacyjne. Ściany pomalować warstwowo warstwami. Ściany pokryć farbami akrylowymi lateksowymi. Użyć farb charakteryzujących się dobrą siłą krycia i przyczepnością do podłoża. Farby muszą być odporne na zmywanie, ścieranie i wilgoć. Stosować farby ekologiczne i przyjazne środowisku. Farby tworzą oddychające powłoki. Należy pomalować ściany dwukrotnie. Powierzchnia do malowania musi być jednolita, czysta, sucha, wolna od pyłów, tłuszczu, zanieczyszczeń oraz grzybów. Rysy, pęknięcia i ubytki zaszpachlować właściwymi wypełniaczami. Połyskowe powierzchnie przeszlifować papierem ściernym i dokładnie odpylić. Farby powinny umożliwić mycie i dezynfekcję. We wszystkich pomieszczeniach malowanych farbą należy ściany zabezpieczyć przed zawilgoceniem w miejscach instalacji armatury sanitarnej okładzinami bezspoinowymi.

Odstępstwa od wymagań podanych w niniejszej specyfikacji mogą mieć miejsce tylko w przypadkach prostych robót o niewielkim znaczeniu, dla których istnieje pewność, że podstawowe wymagania będą spełnione przy zastosowaniu metod wykonania wynikających z doświadczenia oraz uznanych reguł i zasad sztuki budowlanej oraz przy uwzględnieniu przepisów bhp.

1.4 Przedmiot i zakres robót objętych ST

Specyfikacja dotyczy wykonania tynków zwykłych wewnętrznych i zewnętrznych w obiektach kubaturowych i obejmuje wykonanie następujących czynności:

- przygotowanie podłoża (wg pkt. 5.3.),
- wykonanie warstwy wyrównawczej,

- wykonanie tynków zwykłych jedno- i wielowarstwowych.

Przedmiotem specyfikacji jest określenie wymagań odnośnie właściwości materiałów wykorzystywanych do robót tynkarskich, wymagań w zakresie robót przygotowawczych oraz wymagań dotyczących wykonania i odbiorów tynków zwykłych.

1.5 Określenia podstawowe, definicje

Określenia podane w niniejszej Specyfikacji są zgodne z odpowiednimi normami oraz określeniami podanymi w ST „Wymagania ogólne” Kod CPV 45000000-7, pkt 1.4, a także podanymi poniżej:

Podłoże - element budynku, na powierzchni którego wykonany ma być tynk.

Warstwa wyrównawcza - warstwa wykonana w celu wyeliminowania nierówności powierzchni podłoża.

Warstwa gruntująca - powłoka wzmacniająca i uszczelniająca podłoże oraz zwiększająca przyczepność dolnej warstwy tynku.

1.6 Ogólne wymagania dotyczące robót tynkarskich

Wykonawca robót jest odpowiedzialny za jakość ich wykonania oraz za zgodność z dokumentacją projektową, specyfikacjami technicznymi i poleceniami Inspektora nadzoru. Ogólne powszechnie stosowane wymagania dotyczące robót podano w ST „Wymagania ogólne” Kod CPV 45000000-7, pkt. 1.5.

1.7 Dokumentacja dla wykonania tynków zwykłych

Roboty tynkarskie należy wykonywać na podstawie dokumentacji, której wykaz oraz podstawy prawne sporządzenia podano w ST „Wymagania ogólne” Kod CPV 45000000-7, pkt. 1.6. Przy wykonywaniu robót tynkarskich należy wykorzystać także:

2. WYMAGANIA DOTYCZĄCE WŁAŚCIWOŚCI MATERIAŁÓW

2.1 Ogólne wymagania

dotyczące właściwości materiałów, ich pozyskiwania i składowania podano w ST „Wymagania ogólne” Kod CPV 45000000-7, pkt 2

2.2 Rodzaje materiałów

Wszystkie materiały do wykonania robót tynkarskich powinny odpowiadać wymaganiom zawartym w dokumentach odniesienia (normach, aprobaty technicznych).

2.2.1 Woda

Do przygotowania zapraw i skrapiania podłoża stosować można wodę odpowiadającą wymaganiom normy PN-EN 1008:2004 „Woda zarobowa do betonu. Specyfikacja pobierania próbek, badanie i ocena przydatności wody zarobowej do betonu, w tym wody odzyskanej z procesów produkcji betonu”. Bez badań laboratoryjnych można stosować wodociągową wodę pitną.

Niedozwolone jest użycie wód ściekowych, kanalizacyjnych, bagiennych oraz wód zawierających tłuszcze organiczne, oleje i muł.

2.2.2 Piasek

Piasek powinien spełniać wymagania normy PN-EN 12620:2003 „Kruszywa do zapraw”, a w szczególności:

- nie zawierać domieszek organicznych,
- mieć frakcje różnych wymiarów, a mianowicie: piasek drobnoziarnisty 0,25-0,5 mm, piasek średnioziarnisty 0,5-1,0 mm, piasek gruboziarnisty 1,0-2,0 mm.

Do spodnich warstw tynku należy stosować piasek gruboziarnisty odmiany 1, do warstw wierzchnich - średnioziarnisty odmiany 2.

Do gładzi piasek powinien być drobnoziarnisty i przechodzić całkowicie przez sito o prześwicie 0,5 mm.

2.2.3 Zaprawy budowlane do wykonania tynków zwykłych

- Marka i skład zaprawy powinny odpowiadać wymaganiom normy PN-90/B-14501 „Zaprawy budowlane zwykłe” lub aprobatom technicznym (w specyfikacji szczegółowej należy uściślić wymagania).
- Przygotowanie zapraw do robót tynkarskich powinno być wykonywane mechanicznie.
- Zaprawę należy przygotować w takiej ilości, aby mogła być wbudowana możliwie szybko po jej przygotowaniu, tj. w okresie ok. 3 godzin.
- Do zaprawy tynkarskiej należy stosować piasek rzeczny lub kopalniany.
- Do zaprawy cementowo-wapiennej należy stosować cement według normy PN-EN 197-1:2002 „Cement - Część 1: Skład, wymagania i kryteria zgodności dotyczące cementów powszechnego użytku”. Za zgodą Inspektora nadzoru można stosować cement z dodatkiem żużla lub popiołów lotnych 25 i 35 oraz cement hutniczy 25 pod warunkiem, że temperatura otoczenia w ciągu 7 dni od chwili wbudowania zaprawy nie będzie niższa niż +5°C.
- Do zapraw cementowo-wapiennych należy stosować wapno suchogaszone lub gaszone w postaci ciasta wapiennego otrzymanego z wapna niegaszonego, które powinno tworzyć jednolitą i jednobarwną masę, bez grudek niegaszonego wapna i zanieczyszczeń obcych. Wapno powinno spełniać wymagania normy PN-EN-459. Skład objętościowych składników zapraw należy dobrać doświadczalnie, w zależności od wymaganej marki zaprawy oraz rodzaju cementu i wapna.

2.3 Warunki przyjęcia na budowę materiałów i wyrobów do robót tynkarskich

Materiały i wyroby do robót tynkarskich mogą być przyjęte na budowę, jeśli spełniają następujące warunki:

- są zgodne z ich wyszczególnieniem i charakterystyką podaną w dokumentacji projektowej i specyfikacji technicznej (szczegółowej),
- są właściwie opakowane, firmowo zamknięte (bez oznak naruszenia zamknięć) i oznakowane (pełna nazwa wyrobu, ewentualnie nazwa handlowa oraz symbol handlowy wyrobu),
- spełniają wymagane właściwości wskazane odpowiednimi dokumentami odniesienia,
- producent dostarczył dokumenty świadczące o dopuszczeniu do obrotu i powszechnego lub jednostkowego zastosowania wyrobów oraz karty techniczne (katalogowe) wyrobów lub firmowe wytyczne (zalecenia) stosowania wyrobów,
- spełniają wymagania wynikające z ich terminu przydatności do użycia (termin zakończenia robót tynkarskich powinien się kończyć przed zakończeniem podanych na opakowaniach terminów przydatności do stosowania odpowiednich wyrobów).
- Przyjęcie materiałów i wyrobów na budowę powinno być potwierdzone wpisem do dziennika budowy lub protokołem przyjęcia materiałów.

2.4 Warunki przechowywania materiałów i wyrobów do robót tynkarskich

Materiały i wyroby do robót tynkarskich powinny być przechowywane i magazynowane zgodnie z instrukcją producenta oraz wymaganiami odpowiednich dokumentów odniesienia tj. norm bądź aprobat technicznych.

Pomieszczenie magazynowe do przechowywania materiałów i wyrobów opakowanych powinno być kryte, suche oraz zabezpieczone przed zawilgoceniem, opadami atmosferycznymi, przemarznięciem i przed działaniem promieni słonecznych.

Wyroby tynkarskie konfekcjonowane powinny być przechowywane w oryginalnych, zamkniętych opakowaniach w temperaturze powyżej +5°C a poniżej +35°C. Wyroby pakowane w worki powinny być układane na paletach lub drewnianej wentylowanej podłodze, w ilości warstw nie większej niż 10.

Jeżeli nie ma możliwości poboru wody na miejscu wykonywania robót, to wodę należy przechowywać w szczelnych i czystych pojemnikach lub cysternach. Nie wolno przechowywać wody w opakowaniach po środkach chemicznych lub w takich, w których wcześniej przetrzymywano materiały mogące zmienić skład chemiczny wody.

3. WYMAGANIA DOTYCZĄCE SPRZĘTU, MASZYN I NARZĘDZI

3.1. Ogólne wymagania dotyczące sprzętu podano w ST „Wymagania ogólne” Kod CPV 45000000-7, pkt 3

3.2. Sprzęt do wykonywania tynków zwykłych

Wykonawca jest zobowiązany do używania takiego sprzętu i narzędzi, które nie spowodują niekorzystnego wpływu na jakość materiałów i wykonywanych robót oraz będą przyjazne dla środowiska.

Przy doborze sprzętu i narzędzi należy uwzględnić również wymagania producenta. Do wykonywania robót tynkarskich należy stosować następujący sprzęt i narzędzia pomocnicze:

- do przygotowania podłoża - młotki, szczotki druciane, odkurzacze przemysłowe, urządzenia do mycia hydrodynamicznego, urządzenia do czyszczenia strumieniowo-ściernego, termometry elektroniczne, wilgotnościomierze elektryczne, przyrządy do badania wytrzymałości podłoża,
- do przygotowania zapraw - betoniarki, mieszarki do zapraw, przewożne zbiorniki na wodę, naczynia i wiertarki z mieszadłem wolnoobrotowym,
- do nakładania zaprawy - agregaty tynkarskie, pompy do zapraw, kielnie, pace.

Uwaga: Ostatecznego doboru sprzętu wraz z określeniem jego parametrów należy dokonać w szczegółowej specyfikacji technicznej.

4. WYMAGANIA DOTYCZĄCE TRANSPORTU

4.1 Ogólne wymagania dotyczące transportu podano w ST „Wymagania ogólne” Kod CPV 45000000-7, pkt 4

4.2 Transport materiałów

- Cement i wapno suchogaszone luzem należy przewozić cemento-wozem, natomiast cement i wapno suchogaszone workowane można przewozić dowolnymi środkami transportu i w odpowiedni sposób zabezpieczone przed zawilgoce-niem;
- Wapno gaszone w postaci ciasta wapiennego można przewozić w skrzyniach lub pojemnikach stalowych;
- Kruszywa można przewozić dowolnymi środkami transportu w warunkach zabezpieczających je przed zanieczyszczeniem, zmieszaniem z innymi asortymentami kruszywa lub jego frakcjami i nadmiernym zawilgoceniem.

5. WYMAGANIA DOTYCZĄCE WYKONANIA ROBÓT

5.1 Ogólne zasady wykonania robót podano w ST „Wymagania ogólne” Kod CPV 45000000-7, pkt 5

5.2 Warunki przystąpienia do robót

Przed przystąpieniem do wykonywania robót tynkowych powinny być zakończone wszystkie roboty stanu surowego, roboty instalacyjne podtynkowe, zamurowane prze-bicia i bruzdy, osadzone ościeżnice drzwiowe i okienne.

Zaleca się przystąpienie do wykonywania tynków po okresie osiadania i skurczów murów tj. po upływie 4-6 miesięcy po zakończeniu stanu surowego.

Tynki należy wykonywać w temperaturze nie niższej niż +5°C oraz pod warunkiem, że w ciągu doby nie nastąpi spadek poniżej 0°C.

W niższych temperaturach można wykonywać tynki jedynie przy zastosowaniu odpowiednich środków zabezpieczających, zgodnie z „Wytężnymi wykonywania robót budowlano-montażowych w okresie obniżonych temperatur”.

Uwaga: Jeżeli istnieje prawdopodobieństwo wykonywania tynków w obniżonych temperaturach, w szczegółowej specyfikacji technicznej należy podać niezbędne wymagania i warunki.

Zaleca się chronić świeżo wykonane tynki zewnętrzne w ciągu pierwszych dwóch dni przed nasłonecznieniem dłuższym niż dwie godziny dziennie.

W okresie wysokich temperatur świeżo wykonane tynki powinny być w czasie wiązania i twardnienia, tj. w ciągu 1 tygodnia, zwilżane wodą.

5.3 Przygotowanie podłoża

5.3.1 Podłoża tynków zwykłych powinny odpowiadać wymaganiom normy PN-70/B-10100 p. 3.3.2.

5.3.2 Spoiny w murach ceglanych

- W ścianach przewidzianych do tynkowania nie należy w czasie murowania ścian wypełniać zaprawą spoin przy zewnętrznych licach na głębokości 5-10 mm.

5.3.3 Bezpośrednio przed tynkowaniem podłoże należy oczyścić z kurzu szczotkami oraz usunąć plamy z rdzy i substancji tłustych. Plamy z substancji tłustych można usunąć 10-proc. roztworem szarego mydła lub wypalając je lampą benzynową.

5.3.4 Nadmiernie suchą powierzchnię podłoża należy zwilżyć wodą.

5.4 Wykonywanie tynków zwykłych

5.4.1 Sposoby wykonania tynków zwykłych jedno- i wielowarstwowych powinny być zgodne z danymi określonymi w tabl. 4 normy PN-70/B-10100.

5.4.2 Grubości tynków zwykłych w zależności od ich kategorii oraz od rodzaju podłoża lub podkładu powinny być zgodne z normą PN-70/B-10100.

5.4.3 Tynki zwykłe kategorii II i III należą do odmian powszechnie stosowanych, wykonywanych w sposób standardowy.

5.4.4 Tynki zwykłe kategorii IV zalicza się do odmian doborowych.

5.4.5 Tynk trójwarstwowy powinien się składać z obrzutki, narzutu i gładzi. Narzut tynków wewnętrznych należy wykonać według pasów i listew kierunkowych.

5.4.6 Gładź należy nanosić po związaniu warstwy narzutu, lecz przed jej stwardnieniem. Podczas zacierania warstwa gładzi powinna być mocno dociskana do warstwy na-rzutu.

5.4.7 Do wykonania tynków należy stosować zaprawy cementowo-wapienne: tynków nienarażonych na zawilgocenie - w proporcji 1:1:4; narażonych na zawilgocenie oraz w tynkach zewnętrznych - w proporcji 1:1:2.

6. KONTROLA JAKOŚCI ROBÓT

6.1 Ogólne zasady kontroli jakości robót

podano w ST „Wymagania ogólne” Kod CPV 45000000-7, pkt 6

6.2 Badania przed przystąpieniem do robót tynkowych

Przed przystąpieniem do robót tynkowych należy przeprowadzić badania materiałów, które będą wykorzystywane do wykonywania robót oraz kontrolę i odbiór (międzyoperacyjny) podłoży.

6.2.1 Badania materiałów

Badanie materiałów przeprowadza się pośrednio na podstawie zapisów w dzienniku budowy dotyczących przyjęcia materiałów na budowę oraz dokumentów towarzyszących wysyłce materiałów przez dostawcę, potwierdzających zgodność użytych materiałów z wymaganiami dokumentacji projektowej i niniejszej specyfikacji technicznej robót tynkowych, opracowanej dla realizowanego przedmiotu zamówienia (szczegółowej), oraz normami powołanymi w pkt. 2.2. niniejszej specyfikacji technicznej.

6.2.2 Badania przygotowania podłoży

Stan podłoża podlega sprawdzeniu w zakresie:

- a. wilgotności - poprzez ocenę wyglądu, próbę dotyku lub zwilżania, ewentualnie w razie potrzeby pomiar wilgotności szczątkowej przy pomocy wilgotnościomierza elektrycznego,

- b. równości powierzchni - poprzez ocenę wyglądu i sprawdzenie przy pomocy łąty,
- c. przywierających ciał obcych, kurzu i zabrudzenia - poprzez ocenę wyglądu i próbę ścierania,
- d. obecności luźnych i zwietrzałych części podłoża - poprzez próbę drapania (skrobania) i dotyku,
- e. zabrudzenia powierzchni olejami, smarami, bitumami, farbami - poprzez ocenę wyglądu i próbę zwilżania,
- f. chłonności podłoża - poprzez ocenę wyglądu oraz próbę dotyku i zwilżania,
- g. obecność wykwitów - poprzez ocenę wyglądu,
- h. złuszczenia i powierzchniowego odspajania podłoża - poprzez ocenę wyglądu.

Wyniki badań powinny być porównane z wymaganiami podanymi w pkt. 5.3., a następnie odnotowane w formie protokołu kontroli, wpisane do dziennika budowy i akceptowane przez inspektora nadzoru.

6.3 Badania w czasie robót

6.3.1 Badania w czasie robót tynkowych polegają na bieżącym sprawdzeniu zgodności ich wykonania z dokumentacją projektową oraz wymaganiami niniejszej specyfikacji technicznej.

6.3.2 Częstotliwość oraz zakres badań zaprawy wytwarzanej na placu budowy, a w szczególności jej marki i konsystencji, powinny wynikać z normy PN-90/B-14501 „Zaprawy budowlane zwykłe”.

6.3.3 Wyniki badań materiałów i zapraw powinny być wpisywane do dziennika budowy i akceptowane przez Inspektora nadzoru.

6.3.4

6.4 Badania w czasie odbioru robót

6.4.1. Zakres i warunki wykonywania badań

Badania w czasie odbioru robót przeprowadza się celem oceny czy spełnione zostały wszystkie wymagania dotyczące wykonanych robót tynkowych, w szczególności w zakresie:

- zgodności z dokumentacją projektową i specyfikacją techniczną (szczegółową) wraz z wprowadzonymi zmianami naniesionymi w dokumentacji powykonawczej,
- jakości zastosowanych materiałów i wyrobów,
- prawidłowości przygotowania podłoża,
- prawidłowości wykonania tynków zwykłych.

Przy badaniach w czasie odbioru robót należy wykorzystywać wyniki badań dokonanych przed przystąpieniem do robót i w trakcie ich wykonywania oraz zapisy w dzienniku budowy dotyczące wykonanych robót.

BadaniaDo badań odbiorowych należy przystąpić nie później niż przed upływem 1 roku od daty ukończenia robót tynkowych.

Badania w czasie odbioru tynków zwykłych wewnętrznych i zewnętrznych przeprowadzać należy

podczas bezdeszczowej pogody, w temperaturze powietrza nie niższej niż +5°C.

Przed przystąpieniem do badań przy odbiorze należy sprawdzić na podstawie dokumentów:

- a) czy załączone wyniki badań dokonanych przed przystąpieniem do robót potwierdzają, że przygotowane podłoża nadawały się do położenia tynku a użyte materiały spełniały wymagania pkt. 2 niniejszej ST,
- b) czy w okresie wykonywania tynku zwykłego temperatura otoczenia w ciągu doby nie spadła poniżej 0°C.

6.4.2.Opis badań

6.4.2.1. Sprawdzenie przyczepności tynku do podłoża należy przeprowadzać metodą podaną w PN-85/B-04500. Jako badania orientacyjne dopuszcza się stosowanie opukiwania tynku lekkim drewnianym młotkiem (brak głuchego odgłosu świadczy o dobrej przyczepności). Przyczepność międzywarstwową tynków wielowarstwowych należy

sprawdzić za pomocą przyrządu zwanego młotkiem Baronnie'go metodą kwadracikowania, tj. próba krzyżowego nacinania wyprawy i poddania jej uderzeniom stempla o ciężarze 250 gramów przy badaniu po 7 dniach od wykonania tynków, a co najmniej 500 gramów - po 28 dniach. Brak wypadania kwadracików pod uderzeniem świadczy o dostatecznej przyczepności.

- Sprawdzenie odporności tynków na uszkodzenia mechaniczne należy przeprowadzać młotkiem Baronnie'go metodą kwadracikowania jak w pkt. 6.4.2.1. niniejszej ST.
- Sprawdzenie mrozoodporności tynków zewnętrznych należy przeprowadzać na podstawie świadectwa badania wg PN-85/B-04500 odporności na działanie mrozu próbek stwardniałej zaprawy.
- Sprawdzenie grubości tynków. W pięciu dowolnie wybranych miejscach powierzchni otynkowanej wynoszącej nie więcej niż 5000 m należy wyciąć próbki kontrolne o wymiarach 2x2 cm lub o średnicy około 3 cm w taki sposób, aby podłoże zostało odsłonięte lecz nie naruszone. Odsłonięte podłoże należy oczyścić z ewentualnych pozostałości zaprawy. Pomiar grubości tynku powinien być wykonany przymiarem z dokładnością do 1 mm. Za przeciętną grubość tynku badanej powierzchni otynkowanej należy przyjmować wartość średnią pomiaru w pięciu otworach.

W przypadku badania tynku o powierzchni większej niż 5000 m należy na każde rozpoczęte 1000 m wyciąć jeden dodatkowy otwór.

- Sprawdzenie wyglądu i innych właściwości powierzchni otynkowanych. Wygląd powierzchni otynkowanych (barwa, obecność wykwitów, spękań itp.) należy sprawdzić za pomocą oględzin zewnętrznych. Gładkość powierzchni oraz brak pylenia należy sprawdzać przez potarcie tynku dłonią.

Odporność powierzchni otynkowanych na działanie opadów atmosferycznych lub rozmywanie podczas renowacyjnych robót malarskich należy sprawdzać w sposób następujący: - powierzchnię tynku należy zwilżyć wodą za pomocą pędzla ławkowca i natychmiast przeprowadzić próbę odporności na uderzenia metodą kwadracikowania, stosując uderzenie stempla o ciężarze 250 gramów; próba ta powinna dać wynik dodatni (brak wypadania kwadracików).

- Sprawdzenie prawidłowości wykonania powierzchni i krawędzi tynków należy przeprowadzić wg PN-70/B-10100.
- Sprawdzenie wykończenia tynków na narożach i obrzeżach, stykach i przy szczelinach dylatacyjnych należy przeprowadzić wzrokowo oraz przez pomiar równocześnie z badaniem wyglądu powierzchni otynkowanych wg pkt. 6.4.2.5. niniejszej ST.

7. WYMAGANIA DOTYCZĄCE PRZEDMIARU I OBMIARU ROBÓT

7.1 Ogólne zasady przedmiaru i obmiaru

podano w ST „Wymagania ogólne” Kod CPV 45000000-7, pkt 7

7.2 Szczegółowe zasady obmiaru robót tynkowych

Powierzchnię tynków wewnętrznych ścian oblicza się w metrach kwadratowych jako iloczyn długości ścian w stanie surowym i wysokości mierzonej od podłoża lub warstwy wyrównawczej na stropie do spodu stropu nad pomieszczeniem.

Powierzchnię tynków stropów płaskich oblicza się w metrach kwadratowych ich rzutu w świetle ścian surowych na płaszczyznę poziomą.

Powierzchnię stropów żebrowych i kasetonowych oblicza się w rozwinięciu według wymiarów w stanie surowym.

Powierzchnię tynków zewnętrznych ścian oblicza się jako iloczyn długości ścian w rozwinięciu w stanie surowym i wysokości mierzonej od wierzchu cokołu lub terenu do górnej krawędzi ściany, dolnej krawędzi gzymsu lub górnej krawędzi tynku, jeżeli ściana jest tynkowana tylko do pewnej wysokości.

Powierzchnię pilastrów, słupów i innych elementów oblicza się w rozwinięciu tych elementów w stanie surowym.

Z powierzchni tynków nie potrąca się powierzchni nieotynkowanych, ciągnionych, okładzin, obróbek kamiennych, kratek, drzwiczek i innych, jeżeli każda z nich jest mniejsza od 0,5

m . Przy potrącaniu powierzchni otworów okiennych i drzwiowych, do powierzchni tynków ścian, należy doliczyć powierzchnię ościeży w stanie surowym.

8. SPOSÓB ODBIORU ROBÓT

8.1 Ogólne zasady odbioru robót

podano w ST „Wymagania ogólne” Kod CPV 45000000-7, pkt 8

8.2 Odbiór robót zanikających i ulegających zakryciu

Przy robotach tynkowych elementami ulegającymi zakryciu są podłoża.

Odbiór podłoży musi być dokonany przed rozpoczęciem nakładania wyprawy (odbiór międzyoperacyjny).

W trakcie odbioru należy przeprowadzić badania wymienione w pkt. 6.2.2. niniejszej specyfikacji. Wyniki badań dla podłoży należy porównać z wymaganiami określonymi w dokumentacji projektowej i w pkt. 5.3. niniejszej specyfikacji.

Jeżeli wszystkie pomiary i badania dały wynik pozytywny można uznać, że podłoża zostały prawidłowo przygotowane, tj. zgodnie z dokumentacją projektową oraz specyfikacją techniczną (szczegółową) i zezwolić na przystąpienie do nakładania wyprawy.

Jeżeli chociaż jeden wynik badania jest negatywny przygotowanie podłoża nie powinno być odebrane. W takim przypadku należy ustalić zakres prac i rodzaje materiałów koniecznych do usunięcia nieprawidłowości. Po wykonaniu ustalonego zakresu prac należy ponownie przeprowadzić ocenę przygotowania podłoża.

Wszystkie ustalenia związane z dokonaniem odbioru robót ulegających zakryciu należy zapisać w dzienniku budowy lub protokole podpisanym przez przedstawicieli inwestora (inspektor nadzoru) i wykonawcy (kierownik budowy).

8.3 Odbiór częściowy

Odbiór częściowy polega na ocenie ilości i jakości wykonanej części robót. Odbioru częściowego robót dokonuje się dla zakresu określonego w dokumentach umownych, według zasad jak przy odbiorze ostatecznym robót.

Celem odbioru częściowego jest wczesne wykrycie ewentualnych usterek w realizowanych robotach i ich usunięcie przed odbiorem końcowym.

Odbiór częściowy robót jest dokonywany przez inspektora nadzoru w obecności kierownika budowy.

Protokół odbioru częściowego jest podstawą do dokonania częściowego rozliczenia robót *(jeżeli umowa taką formę przewiduje)*.

8.4 Odbiór ostateczny (końcowy)

Odbiór końcowy stanowi ostateczną ocenę rzeczywistego wykonania robót w odniesieniu do ich zakresu (ilości), jakości i zgodności z dokumentacją projektową.

Odbiór ostateczny przeprowadza komisja powołana przez zamawiającego, na podstawie przedłożonych dokumentów, wyników badań oraz dokonanej oceny wizualnej.

Zasady i terminy powoływania komisji oraz czas jej działania powinna określać umowa.

Wykonawca robót obowiązany jest przedłożyć komisji następujące dokumenty:

- dokumentację projektową z naniesionymi zmianami dokonanymi w toku wykonywania robót,
- szczegółowe specyfikacje techniczne ze zmianami wprowadzonymi w trakcie wykonywania robót,
- dziennik budowy i książki obmiarów z zapisami dokonywanymi w toku prowadzonych robót, protokoły kontroli spisywane w trakcie wykonywania prac,
- dokumenty świadczące o dopuszczeniu do obrotu i powszechnego zastosowania użytych materiałów i wyrobów budowlanych,
- protokoły odbiorów robót ulegających zakryciu i odbiorów częściowych,
- instrukcje producenta mieszanki tynkarskiej,

- wyniki badań laboratoryjnych i ekspertyz.
- W toku odbioru komisja obowiązana jest zapoznać się z przedłożonymi dokumentami, przeprowadzić badania zgodnie z wytycznymi podanymi w pkt. 6.4 niniejszej ST, porównać je z wymaganiami podanymi w dokumentacji projektowej i niniejszej (szczegółowej) specyfikacji technicznej robót tynkarskich, opracowanej dla odbieranego przedmiotu zamówienia, oraz dokonać oceny wizualnej.
- Tynki zwykłe wewnętrzne i zewnętrzne powinny być odebrane, jeżeli wszystkie wyniki badań są pozytywne, a dostarczone przez wykonawcę dokumenty są kompletne i prawidłowe pod względem merytorycznym.
- Jeżeli chociażby jeden wynik badań był negatywny tynki nie powinny być odebrane. W takim przypadku należy wybrać jedno z następujących rozwiązań:
 - jeżeli to możliwe należy ustalić zakres prac korygujących, usunąć nieprawidłowości wykonania tynków w stosunku do wymagań określonych w dokumentacji projektowej i niniejszej specyfikacji technicznej (szczegółowej) i przedstawić je ponownie do odbioru,
 - jeżeli odchylenia od wymagań nie zagrażają bezpieczeństwu użytkownika i trwałości tynku zamawiający może wyrazić zgodę na dokonanie odbioru końcowego z jednoczesnym obniżeniem wartości wynagrodzenia w stosunku do ustaleń umownych,
 - w przypadku, gdy nie są możliwe podane wyżej rozwiązania wykonawca zobowiązany jest usunąć wadliwie wykonany tynk, wykonać go ponownie i powtórnie zgłosić do odbioru.
- W przypadku niekompletności dokumentów odbiór może być dokonany po ich uzupełnieniu.
- Z czynności odbioru sporządza się protokół podpisany przez przedstawicieli zamawiającego i wykonawcy. Protokół powinien zawierać:
 - ustalenia podjęte w trakcie prac komisji,
 - ocenę wyników badań,
 - wykaz wad i usterek ze wskazaniem sposobu ich usunięcia,
 - stwierdzenie zgodności lub niezgodności wykonania tynku zwykłego z zamówieniem.
- Protokół odbioru końcowego jest podstawą do dokonania rozliczenia końcowego pomiędzy zamawiającym a wykonawcą.

8.5. Odbiór po upływie okresu rękojmi i gwarancji

Celem odbioru po okresie rękojmi i gwarancji jest ocena stanu tynku zwykłego po użytkowaniu w tym okresie oraz ocena wykonywanych w tym okresie ewentualnych robót poprawkowych, związanych z usuwaniem zgłoszonych wad.

Odbiór po upływie okresu rękojmi i gwarancji jest dokonywany na podstawie oceny wizualnej tynku zwykłego, z uwzględnieniem zasad opisanych w pkt. 8.4. „Odbiór ostateczny (końcowy)”.

Pozytywny wynik odbioru pogwarancyjnego jest podstawą do zwrotu kaucji gwarancyjnej, negatywny do ewentualnego dokonania potrąceń wynikających z obniżonej jakości robót.

Przed upływem okresu gwarancyjnego zamawiający powinien zgłosić wykonawcy wszystkie zauważone wady w wykonanych robotach tynkowych.

9. PODSTAWA ROZLICZENIA ROBÓT PODSTAWOWYCH, TYMCZASOWYCH I PRAC TOWARZYSZĄCYCH

9.1. Ogólne ustalenia dotyczące podstawy rozliczenia

robót podano w ST „Wymagania ogólne” Kod CPV 45000000-7, pkt 9

9.2. Zasady rozliczenia i płatności

Rozliczenie robót tynkowych może być dokonane jednorazowo po wykonaniu pełnego zakresu robót i ich końcowym odbiorze lub etapami określonymi w umowie, po dokonaniu odbiorów częściowych robót.

Ostateczne rozliczenie umowy pomiędzy zamawiającym a wykonawcą następuje po dokonaniu odbioru pogwarancyjnego.

Podstawę rozliczenia oraz płatności wykonanego i odebranego zakresu robót tynkowych stanowi wartość tych robót obliczona na podstawie:

- określonych w dokumentach umownych (ofercie) cen jednostkowych i ilości robót zaakceptowanych przez zamawiającego lub
- ustalonej w umowie kwoty ryczałtowej za określony zakres robót.

Ceny jednostkowe wykonania tynku zwykłego lub kwoty ryczałtowe obejmujące roboty tynkowe uwzględniają:

- przygotowanie stanowiska roboczego,
- dostarczenie do stanowiska roboczego materiałów, narzędzi i sprzętu,
- obsługę sprzętu,
- ustawienie i przestawienie drabin oraz lekkich rusztowań przestawnych umożliwiających wykonanie robót na wysokości do 4 m,
- ocenę i przygotowanie podłoża wraz z ewentualnym jego zagruntowaniem bądź zastosowaniem odpowiednich środków zwiększających przyczepność, zgodnie z wymaganiami dokumentacji projektowej i szczegółowej specyfikacji technicznej,
- zabezpieczenie stolarki okiennej i drzwiowej oraz innych elementów przed zanieczyszczeniem i uszkodzeniem w trakcie wykonywania tynków,
- osiatkowanie bruzd i miejsc narażonych na pęknięcia,
- umocowanie profili tynkarskich,
- osadzenie krutek wentylacyjnych i innych drobnych elementów,
- usunięcie wad i usterek oraz naprawienie uszkodzeń powstałych w czasie robót tynkowych,
- usunięcie zabezpieczeń stolarki i innych elementów oraz ewentualnych zanieczyszczeń na elementach nie tynkowanych,
- uporządkowanie miejsca wykonywania robót,
- usunięcie pozostałości, resztek i odpadów materiałów w sposób podany w szczegółowej specyfikacji technicznej,
- likwidację stanowiska roboczego.

W kwotach ryczałtowych ujęte są również koszty montażu, demontażu i pracy rusztowań niezbędnych do wykonania robót pokrywających na wysokości ponad 4 m od poziomu ich ustawienia.

Rozliczenie robót tynkowych według uzgodnionych cen jednostkowych może być wariantowe:

Ceny jednostkowe robót **obejmują również** koszty montażu, demontażu i pracy rusztowań oraz koszty pomostów i barier zabezpieczających.

Ceny jednostkowe robót **nie obejmują** kosztów montażu, demontażu i pracy rusztowań do wykonania tynków zwykłych na wysokości powyżej 4,0 m od poziomu ich ustawienia, a także pomostów i barier zabezpieczających.

Koszty rusztowań, pomostów i barier będą rozliczane w oddzielnych pozycjach kosztorysu.

10. DOKUMENTY ODNIESIENIA

1. PN-70/B-10100 Roboty tynkowe. Tynki zwykłe. Wymagania i badania przy odbiorze (Norma wycofana bez zastąpienia).
2. PN-90/B-14501 Zaprawy budowlane zwykłe (Norma wycofana bez zastąpienia).
3. PN-EN 1015-2:2000 Metody badań zapraw do murów – Pobieranie i przygotowanie próbek zapraw do badań.
4. PN-EN 1015-2:2000/A1:2007 (u) jw.
5. PN-EN 1015-3:2000 Metody badań zapraw do murów – Określenie konsystencji świeżej zaprawy (za pomocą stolika rozpląwu).
6. PN-EN 1015-3:2000/A1:2005 jw.
7. PN-EN 1015-4:2000 Metody badań zapraw do murów – Określenie konsystencji świeżej zaprawy (za pomocą penetrometru).

8. PN-EN 1015-12:2002 Metody badan zapraw do murów – Czesc 12: Okreslenie przyczepnosci do podłoża stwardniałych zapraw na obrzutke i do tynkowania.
9. PN-EN 1015-19:2000 Metody badan zapraw do murów – Okreslenie współczynnika przenoszenia pary wodnej w stwardniałych zaprawach na obrzutke i do tynkowania.
10. PN-EN 1015-19:2000/A1:2005 jw.
11. PN-EN 197-1:2002 Cement – Czesc 1: Skład, wymagania i kryteria zgodnosci dotyczace cementów powszechnego uzytku.
12. PN-EN 197-1:2002/A1:2005 jw.
13. PN-EN 197-2:2002 Cement – Czesc 2: Ocena zgodnosci.
14. PN-EN 459-1:2003 Wapno budowlane – Czesc 1: Definicje, wymagania i kryteria zgodnosci.
15. PN-EN 459-2:2003 Wapno budowlane – Czesc 2: Metody badan.
16. PN-EN 459-3:2003 Wapno budowlane – Czesc 3: Ocena zgodnosci.
17. PN-EN 1008-1:2004 Woda zarobowa do betonu. Specyfikacja pobierania próbek, badanie i ocena przydatnosci wody zarobowej do betonu, w tym wody odzyskanej z procesów produkcji betonu.
18. PN-EN 934-6:2002 Domieszki do betonu, zaprawy i zaczynu – Czesc 6: Pobieranie próbek, kontrola zgodnosci i ocena zgodnosci.
19. PN-EN 934-6:2002/A1:2006
20. PN-B-30041:1997 Spoiwa gipsowe – Gips budowlany.
21. PN-B-30042:1997 Spoiwa gipsowe – Gips szpachlowy, gips tynkarski i klej gipsowy.
22. PN-B-30042:1997/Az1:2006 jw.
23. PN-92/B-01302 Gips, anhydryt i wyroby gipsowe – Terminologia.
24. PN-EN 13139:2003 Kruszywa do zaprawy.
25. PN-EN 13139:2003/AC:2004 jw.

• Ustawy

- Ustawa z dnia 16 kwietnia 2004 r. o wyrobach budowlanych (Dz. U. z 2004 r. Nr 92, poz. 881).
- Ustawa z dnia 30 sierpnia 2002 r. o systemie oceny zgodności (tekst jednolity Dz. U. z 2004 r. Nr 204, poz. 2087 z późn. zmianami).
- Ustawa z dnia 7 lipca 1994 r. Prawo budowlane (tekst jednolity Dz. U. z 2006 r. Nr 156, poz. 1118).

• Rozporządzenia

- Rozporządzenie Ministra Infrastruktury z dnia 02.09.2004 r. w sprawie szczegółowego zakresu i formy dokumentacji projektowej, specyfikacji technicznych wykonania i odbioru robót budowlanych oraz programu funkcjonalno-użytkowego (Dz. U. z 2004 r. Nr 202, poz. 2072, zmiana Dz. U. z 2005 r. Nr 75, poz. 664).
- Rozporządzenie Ministra Infrastruktury z dnia 03.07.2003 r. w sprawie szczegółowego zakresu i formy projektu budowlanego (Dz. U. z 2003 r. Nr 120, poz. 1133).
- Rozporządzenie Ministra Infrastruktury z dnia 26.06.2002 r. w sprawie dziennika budowy, montażu i rozbiórki, tablicy informacyjnej oraz ogłoszenia zawierającego dane dotyczące bezpieczeństwa pracy i ochrony zdrowia (Dz. U. z 2002 r. Nr 108, poz. 953 z późniejszymi zmianami).
- Rozporządzenie Ministra Infrastruktury z dnia 11 sierpnia 2004 r. w sprawie sposobów deklarowania zgodności wyrobów budowlanych oraz sposobu znakowania ich znakiem budowlanym (Dz. U. z 2004 r. Nr 198, poz. 2041 z późn. zmianami).
- Rozporządzenie Ministra Infrastruktury z dnia 12 kwietnia 2002 r. w sprawie warunków technicznych, jakim powinny odpowiadać budynki i ich usytuowanie (Dz. U. z 2002 r. Nr 75, poz. 690 z późn. zmianami).

• Inne dokumenty i instrukcje

- Specyfikacja techniczna wykonania i odbioru robót budowlanych - Wymagania ogólne Kod CPV 45000000-7, wydanie II OWEOB Promocja - 2005 rok.

Warunki techniczne wykonania i odbioru robót budowlanych, Część B - Roboty wykończeniowe, zeszyt 1 „Tynki”, wydanie ITB - 2003 rok.

Warunki techniczne wykonania i odbioru robót budowlanych tom 1 część 4, wydanie Arkady - 1990 rok.

Atlas Budowlany, miesięcznik, wydanie specjalne 1998 rok.

SST.9 – SZCZEGÓŁOWA SPECYFIKACJA TECHNICZNA -TYNKI

RENOWACYJNE WEWNĘTRZNE I ZEWNĘTRZNE (Kod CPV 45410000-4)

1. CZĘŚĆ OGÓLNA

1.1. Nazwa nadana zamówieniu przez zamawiającego

1.2 Przedmiot ST

Przedmiotem niniejszej standardowej specyfikacji technicznej (ST) są wymagania dotyczące wykonania i odbioru tynków renowacyjnych wewnętrznych i zewnętrznych dla zadania

PRZEBUDOWA Z ROZBUDOWĄ BUDYNKU A1 I A2 POD USŁUGI KULTURY I GASTRONOMII, PRZEBUDOWA BUDYNKU B1 ZE ZMIANĄ SPOSOBU UŻYTKOWANIA NA FUNKCJE MAGAZYNOWE, PRZEBUDOWA BUDYNKU B2 ZE ZMIANĄ FUNKCJI NA USŁUGI KULTURY I MAGAZYNOWE WRAZ Z INFRASTRUKTURĄ ZEWNĘTRZNĄ DLA INWESTYCJI POD NAZWĄ DZIEDZICTWO PIERWSZYCH PIASTÓW- ROZBUDOWA INFRASTRUKTURY MAGAZYNOWO-KONSERWATORSKO-WYSTAWIENNICZEJ MUZEUM PIERWSZYCH PIASTÓW NA LEDNICY

1.3 Zakres stosowania ST

Odstępstwa od wymagań podanych w niniejszej specyfikacji mogą mieć miejsce tylko w przypadkach prostych robót o niewielkim znaczeniu, dla których istnieje pewność, że podstawowe wymagania będą spełnione przy zastosowaniu metod wykonania wynikających z doświadczenia oraz uznanych reguł i zasad sztuki budowlanej oraz przy uwzględnieniu przepisów bhp.

Warstwy tynkarskie i malarskie

Wewnętrzne tynki w budynkach B2 i B1 oraz tynki na pozostającej ścianie w budynku A1/A2 należy wykonać jako renowacyjne

Kolorystyka - ściany w kolorze jasnym szarym NCS S 1002-B

- sufit kolor biały

Decydujące zdanie co do kolorystyki wewnątrz pomieszczeń ma Inwestor jako użytkownik obiektu. Przed przystąpieniem do prac malarskich we wnętrzu należy przedstawić Inwestorowi do akceptacji próbki kolorystyczne wybranych materiałów.

1.4 Przedmiot i zakres robót objętych ST

Specyfikacja dotyczy jednego z etapów prac naprawczo-renowacyjno-osuszeniowych związanych z zastosowaniem systemu tynków renowacyjnych, który zabezpiecza ściany i sklepienia budynków i budowli zawilgoconych oraz zasolonych na skutek podciągania kapilarnego przed dalszą destrukcją spowodowaną krystalizacją soli oraz pozwala na stopniowe usuwanie nadmiaru wilgoci z przegrody do otaczającego powietrza.

Przedmiotem opracowania jest określenie wymagań odnośnie właściwości systemowych materiałów wykorzystywanych do prac tynkarskich, wymagań w zakresie robót przygotowawczych oraz wymagań dotyczących wykonania i odbiorów robót tynkarskich z zastosowaniem systemu tynków renowacyjnych. Specyfikacja ta nie dotyczy innych etapów prac renowacyjnych polegających na wykonaniu wtórnych izolacji: poziomej i pionowej oraz osuszaniu budynków i budowli, jak również wykonania odsalających tynków kompresowych (traconych),

skuwanych po zakończeniu procesu odsalania lub jego etapu. Roboty te ujęte są w odrębnych standardowych specyfikacjach technicznych.

1.5 Określenia podstawowe, definicje

Określenia podane w niniejszej Specyfikacji są zgodne z odpowiednimi normami oraz określeniami podanymi w ST „Wymagania ogólne” Kod CPV 45000000-7, pkt 1.4, a także zdefiniowanymi poniżej:

Roboty naprawczo-renowacyjno-osuszeniowe - zespół czynności technicznych i technologicznych, powodujących trwałe zmniejszenie zawilgocenia ścian (do poziomu wilgotności higroskopijnej lub porównywalnej - zazwyczaj jest to ok. 3-5% wilgotności masowej), umożliwiających prowadzenie dalszych prac budowlanych lub konserwatorskich, a po ich wykonaniu zapewniających właściwą eksploatację.

System tynków renowacyjnych - system kompatybilnych ze sobą materiałów stosowanych do kompleksowej renowacji wilgotnych i zasolonych murów. Podstawowymi składnikami są: obrzutka, tynk podkładowy (magazynujący), tynk renowacyjny. Do składników uzupełniających zaliczyć można: preparat do neutralizacji soli, szpachlę wygładzającą, farby do wymalowań.

Obrzutka - warstwa zaprawy nakładana na podłoże w sposób półkryjący lub całopowierzchniowy, w celu poprawienia przyczepności tynku renowacyjnego do podłoża. **Tynk podkładowy WTA** - fabrycznie przygotowana, sucha mieszanka do wykonywania tynków, której producent deklaruje zgodność z normą PN-EN 998-1:2004 i jednocześnie spełniającą wymagania instrukcji WTA - Merkblatt 2-9-04 Sanierputzsysteme potwierdzone certyfikatem WTA, stosowana do wyrównywania podłoża pod tynk renowacyjny WTA lub jako warstwa systemu magazynująca szkodliwe sole budowlane.

Tynk renowacyjny WTA - fabrycznie przygotowana, sucha mieszanka do wykonywania tynków, której producent deklaruje zgodność z normą PN-EN 998-1:2004 i jednocześnie spełniającą wymagania instrukcji WTA - Merkblatt 2-9-04 Sanierputzsysteme potwierdzone certyfikatem WTA.

Tynk renowacyjny - zaprawa tynkarska o określonych właściwościach, stosowana do ścian murowych wilgotnych zawierających sole rozpuszczalne w wodzie, którą producent klasyfikuje jako zaprawę tynkarską renowacyjną wg PN-EN 998-1:2004. Zaprawy te mają dużą porowatość i przepuszczalność pary wodnej oraz obniżone podciąganie kapilarne.

Preparat do neutralizacji soli - preparat do powierzchniowej neutralizacji soli, nakładany zawsze bezpośrednio na oczyszczone i przygotowane podłoże przed rozpoczęciem robót tynkarskich. Może być stosowany opcjonalnie.

Stopień zasolenia muru - określona laboratoryjnie w % (w stosunku do masy) ilość szkodliwych soli budowlanych: azotanów, siarczanów i chlorków, pozwalająca na klasyfikację, wg instrukcji WTA - Merkblatt 2-9-04 Sanierputzsysteme, obciążenia szkodliwymi solami i będąca podstawą do zaprojektowania układu i grubości warstw systemu tynków renowacyjnych. Wyróżnia się trzy stopnie zasolenia przegród. Podział, ze względu na ilość szkodliwych soli budowlanych w %, podano w tablicy 1.

Tablica 1. Stopnie zasolenia przegród

Rodzaj soli	Stopień zasolenia		
	niski	średni	wysoki
azotany (NO_3^-)	< 0,1	0,1 - 0,3	> 0,3
siarczany (SO_4^{2-})	< 0,5	0,5 - 1,5	> 1,5
chlorki (Cl^-)	< 0,2	0,2 - 0,5	> 0,5

Wilgotność masowa - wyrażany w % stosunek masy wilgoci znajdującej się w materiale do masy suchego materiału.

Wilgotność higroskopijna - wyrażany w % stosunek masy wilgoci wchłoniętej pod postacią pary wodnej przez materiał do masy suchego materiału, w konkretnych warunkach cieplno-wilgotnościowych, w stanie równowagi.

Współczynnik oporu dyfuzyjnego pary wodnej p - wskaźnik, który określa ile razy wyższy jest opór dyfuzyjny warstwy materiału od oporu warstwy powietrza o tej samej grubości i w tych samych warunkach. W niniejszej specyfikacji przyjęto terminologię z PN-EN 998-1: 2004 - parametr ten nazywany jest współczynnikiem przepuszczalności pary wodnej. **Zastępczy (porównawczy) opór dyfuzyjny** - wyrażana w metrach grubość warstwy nieruchomego powietrza, której opór dyfuzyjny dla pary wodnej jest taki sam jak warstwy materiału o grubości d.

1.6. Wymagania dotyczące robót

Ogólne wymagania dotyczące wykonania tynków renowacyjnych

Wykonawca systemu tynków renowacyjnych jest odpowiedzialny za jakość ich wykonania oraz za zgodność z dokumentacją projektową, specyfikacjami technicznymi i poleceniami inspektora nadzoru. Ogólne powszechnie stosowane wymagania dotyczące robót podano w ST „

Wymagania ogólne" Kod CPV 45000000-7, pkt. 1.5.

Wymagania szczegółowe dotyczące zastosowania systemu tynków renowacyjnych Tynki renowacyjne stosowane są na zawilgoconych i/lub zasolonych elementach budynku (ścianach, sklepieniach) jako tzw. środki flankujące, po wykonaniu wtórnej hydroizolacji poziomej i pionowej. Dopuszczalne jest stosowanie systemu tynków renowacyjnych przy braku skutecznie funkcjonujących izolacji pierwotnych, jednakże wymaga to przeprowadzenia dogłębnej analizy. Tynki renowacyjne skuteczne są tylko przy kapilarnym i/lub higroskopijnym zawilgoceniu muru. Niedopuszczalne jest stosowanie tynków renowacyjnych na elementach obciążonych wodą wywierającą ciśnienie hydrostatyczne.

Niedopuszczalne jest stosowanie tynków renowacyjnych w miejscach, które w późniejszym okresie będą obsypane gruntem.

W celu prawidłowego zaprojektowania i wykonania prac konieczne jest:

określenie warunków gruntowo-wodnych,

określenie wpływu ukształtowania terenu na możliwość napływu wód,

zlokalizowanie innych źródeł wody i wilgoci (np. uszkodzeń instalacji wod-kan, przecieków przez nieszczelne dachy, uszkodzeń obróbek blacharskich),

określenie stanu technicznego budynku (mury, tynki, sklepienia), w tym:

rodzaju murów i ich układu, układu pomieszczeń, obecności piwnic,

stanu istniejących izolacji lub stwierdzenie ich braku,

opracowanie map (rozkładu) zawilgocenia i zasolenia, wraz z określeniem ilości i rodzaju występujących soli (chlorków, azotanów i siarczanów),

ustalenie obecności grzybów i pleśni (ewentualnie ekspertyza mykologiczna),

wykonanie analiz cieplno-wilgotnościowych (wilgoć kondensacyjna, mostki termiczne).

W ramach diagnostyki laboratoryjnej niezbędne może być wykonanie następujących badań:

oznaczenie zawartości wilgoci w materiale budowlanym,

oznaczenie wartości pełnego nasycenia oraz stopnia przesiąknięcia wilgocią,

oznaczenie pobierania wody na zasadzie włoskowatości,

oznaczenie rodzaju soli i ich stężeń,

badanie środków wiążących, struktur materiałowych itp.

W pracach wybitnie konserwatorskich niezbędne może być wykonanie następujących badań:

oznaczenie metodami nieniszczącymi właściwości kamieni (materiału konstrukcyjnego przegrody),
 badania porowatości,
 oznaczenie pH,
 oznaczenie zawartości gipsu.

Zastosowanie tynku renowacyjnego musi zawsze wynikać z badań stanu konkretnego obiektu. W wyniku przeprowadzenia koniecznych badań należy określić:

przyczyny zawilgocenia,
 rodzaje i poziomy występujących szkodliwych soli (azotany, siarczany, chlorki),
 czy stan muru pozwala na położenie tynku.

2. WYMAGANIA DOTYCZĄCE WŁAŚCIWOŚCI MATERIAŁÓW

2.1 Ogólne wymagania dotyczące właściwości materiałów

ich pozyskiwania i składowania podano w ST „Wymagania ogólne” Kod CPV 45000000-7, pkt 2

2.2 Rodzaje materiałów

Wszystkie materiały do wykonania systemu tynków renowacyjnych powinny odpowiadać wymaganiom zawartym w dokumentach odniesienia (normach, aprobaty technicznych).

Norma PN-EN 998-1:2004 „Wymagania dotyczące zapraw do murów - Część 1: Zaprawa tynkarska” zawiera także wymagania dotyczące tynków renowacyjnych. Przy renowacji zawilgoconych i zasolonych ścian jest istotne, żeby stosować system tynków renowacyjnych, którego składniki cechują się odpowiednimi parametrami i są ze sobą kompatybilne a nie pojedynczy tynk renowacyjny, czego nie uwzględnia PN-EN 998-1:2004. Dlatego konieczne jest dodatkowo powołanie się na wymogi instrukcji WTA: Merkblatt 2-9-04 Sanierputzsysteme (Systemy tynków renowacyjnych).

2.2.1. Zaprawy do wykonywania obrzutki

Wymogi dla zapraw do obrzutki półkryjącej (pokrywająca max 50% powierzchni) podano w tablicy 2.

Tablica 2. Właściwości zaprawy do obrzutki półkryjącej

Parametr	Wymogi wg instrukcji WTA 2-9-04	Wymogi wg PN-EN 998-1:2004	Metodyka badań
a	b	c	d
Grubość [mm]	< 5	-	-

Wymogi dla zapraw do obrzutki całopowierzchniowej podano w tablicy 3.

Tablica 3. Właściwości zaprawy do obrzutki całopowierzchniowej

Parametr	Wymogi wg instrukcji WTA 2-9-04	Wymogi wg PN-EN 998-1:2004	Metodyka badań
a	b	c	rl d
Grubość [mm]	< 5	-	PN-EN 1015-18
Głębokość wnikania wody [mm]	> 5 na całej grubości	-	PN-EN 1015-18
Po 1 godzinie			
Po 24 godzinach			

2.2.2. Zaprawy do wykonywania tynku podkładowego

Wymogi dla zapraw do wykonywania tynku podkładowego podano w tablicy 4.

Tablica 4. Właściwości zaprawy do wykonywania tynku podkładowego

Parametr	Wymogi wg instrukcji WTA 2-9-04	Wymogi wg PN-EN 998-1:2004	Metodyka badań
a	b	c	d
Właściwości świeżej zaprawy			
Konsystencja (rozpliw) w mm	170±5	-	PN-EN 1015-3
Zawartość porów powietrza w %	> 20	Wartość deklarowana	PN-EN 1015-7
Czas zachowania własności roboczych w minutach	-	Wartość deklarowana	PN-EN 1015-9
Właściwości stwardniałej zaprawy			
Gęstość w kg/m ³	Wartość deklarowana	-	PN-EN 1015-10
Wytrzymałość na ściskanie w N/mm ²	> wytrzymałości na ściskanie tynku renowacyjnego	Kategoria CS II, CS III lub CS IV	PN-EN 1015-11
Przyczepność w N/mm ² Symbol modelu pęknięcia		Wartość deklarowana A, B lub C	PN-EN 1015-12
Absorpcja wody spowodowana podciąganiem kapilarnym w kg/m ² * min ^{1/2}		Wartość deklarowana kategoria W0, W1 lub W2	PN-EN 1015-18
Absorpcja wody spowodowana podciąganiem kapilarnym w ciągu 24 godzin w kg/m ² (badana na krążkach)	> 1		DIN V 18550
Głębokość wnikania wody w mm	> 5	-	p. 6.3.7. instr. WTA 2-9-04
Współczynnik przepuszczalności pary wodnej JJ	< 18	Wartość deklarowana	PN-EN 1015-19 DIN 52615
Porowatość w % obj. tynk stosowany jako podkładowy (magazynujący sole) tynk stosowany tylko jako wyrównujący podłoże	45 35		p. 6.3.9. instr. WTA 2-9-04
Współczynnik przewodzenia ciepła w W/mK	-	Wartość tabelaryczna	PN-EN 1745, tab. A.12
Reakcja na ogień		klasa	PN-EN 13501-1

Trwałość		Ocena i deklaracja na podstawie uznanych przepisów w miejscu przewidzianego stosowania zaprawy	PN-EN 998-1
Właściwości zaprawy nakładanej natryskowo (dodatkowe)			
Zawartość porów powietrza w %	Wartość deklarowana	-	PN-EN 1015-7
Gęstość świeżej zaprawy w kg/m ³	Wartość deklarowana	-	PN-EN 1015-6
Porowatość w % obj. tynk stosowany jako podkładowy (magazynujący sole) tynk stosowany tylko jako wyrównujący podłoże	45 35		p. 6.3.9. instr. WTA 2-9-04

2.2.3. Zaprawy do wykonywania tynku renowacyjnego

Wymogi dla zapraw do wykonywania tynku renowacyjnego podano w tablicy 5.

Tablica 5. Właściwości zaprawy do wykonywania tynku renowacyjnego

Parametr	Wymogi wg instrukcji WTA 2-9-04	Wymogi wg PN-EN 998-1:2004	Metodyka badań
a	b	c	d
Właściwości świeżej zaprawy			
Konsystencja (rozpliw) w mm	170±5	-	PN-EN 1015-3
Gęstość w kg/m ³	Wartość deklarowana	Wartość deklarowana	PN-EN 1015-6
Zawartość porów powietrza w %	> 25	Wartość deklarowana	PN-EN 1015-7
Zdolność zatrzymywania wody w %	> 85	-	DIN 18555-7
Czas zachowania własności roboczych w minutach	-	Wartość deklarowana	PN-EN 1015-9
Właściwości stwardniałej zaprawy			
Gęstość w kg/m ³	< 1400	Wartość deklarowana	PN-EN 1015-10
Wytrzymałość na ściskanie w N/mm ²	Od 1,5 do 5	Kategoria CS II	PN-EN 1015-11
Wytrzymałość na zginanie przy rozciąganiu w N/mm ²	Wartość deklarowana	-	PN-EN 1015-11
Stosunek wytrzymałości na ściskanie do wytrzymałości na zginanie przy rozciąganiu	< 3		p. 6.3.4. instr. WTA 2-9-04

Przyczepność w N/mm ² Symbol modelu pęknięcia	-	Wartość deklarowana A, B lub C	PN-EN 1015-12
Absorpcja wody spowodowana podciąganiem kapilarnym w ciągu 24 godzin w kg/m ²		> 0,3	PN-EN 1015-18
Absorpcja wody spowodowana podciąganiem kapilarnym w ciągu 24 godzin w kg/m ² (badana na krążkach)	> 0,3		DIN V 18550
Głębokość wnikania wody w mm	< 5	< 5	p. 6.3.7. instr. WTA 2-9-04 PN-EN 1015-18
Współczynnik przepuszczalności pary wodnej JJ	< 12	< 15	PN-EN 1015-19 DIN 52615
Porowatość w % obj.	> 40		p. 6.3.9. instr. WTA 2-9-04
Odporność na sole	odporny		p. 6.3.10. instr. WTA 2-9-04
Współczynnik przewodzenia ciepła w W/mK	-	Wartość tabelaryczna	PN-EN 1745, tab. A.12
Reakcja na ogień		klasa	PN-EN 13501-1
Trwałość		Ocena i deklaracja na podstawie uznanych przepisów w miejscu przewidzianego stosowania zaprawy	PN-EN 998-1
Właściwości dla zaprawy nakładanej natryskowo (dodatkowe)			
Zawartość porów powietrza w %	Wartość deklarowana	-	PN-EN 1015-7
Gęstość świeżej zaprawy w kg/m ³	Wartość deklarowana	-	PN-EN 1015-6
Porowatość w % obj.	> 40	-	p. 6.3.9. instr. WTA 2-9-04

2.2.4. Zaprawy do wykonywania warstw wykończeniowych (wygładzających) i farby do wymalowań

Wymogi dla zapraw do wykonywania warstw wykończeniowych (wygładzających) i farb do wymalowań podano w tablicy 6.

Tablica 6. Właściwości zaprawy do wykonywania warstw wykończeniowych i farb do

Parametr	Wymogi wg instrukcji WTA 2-9-04	Wymogi wg PN-EN 998-1:2004	Metodyka badań
a	b	c	r! d
Farby i powłoki wewnętrzne			

Zastępczy (porównawczy) opór dyfuzyjny S_d dla każdej warstwy, w m	< 0,2	-	— 1)
Farby i	aowłoki zewnętrzne		
Zastępczy (porównawczy) opór dyfuzyjny S_d dla każdej warstwy, w m	< 0,2	-	— 1)
Współczynnik nasiąkliwości powierzchniowej w $\text{kg/m}^2\text{uh}^{1/2}$	< 0,2	-	— 1)
Mineralne szpachle zewnętrzne			
Absorpcja wody spowodowana podciąganiem kapilarnym w $\text{kg/m}^2\text{uh}^{12}$	< 0,5	-	DIN V 18550

¹⁾ WTA 2-9-04 nie precyzuje metodyki badań

2.2.5 Woda

Do przygotowania zapraw stosować można wodę odpowiadającą wymaganiom normy PN-EN 1008:2004 „Woda zarobowa do betonu - Specyfikacja pobierania próbek, badanie i ocena przydatności wody zarobowej do betonu, w tym wody odzyskanej z procesów produkcji betonu”. Bez badań laboratoryjnych może być stosowana tylko wodociągowa woda pitna.

2.2.6 Pozostałe materiały

Pozostałe składniki systemu, takie jak preparaty do powierzchniowej neutralizacji soli, preparaty biobójcze, materiały przygotowywane na placu budowy itp. muszą mieć właściwości techniczne określone w specyfikacjach producentów systemów tynków renowacyjnych.

Kruszywo, jeżeli jest stosowane do wytwarzania zapraw na budowie, powinno spełniać wymagania normy PN-EN 13139:2003 „Kruszywa do zaprawy”.

Cement powinien spełniać wymagania normy: PN-EN 197-1:2002 „Cement - Część 1: Skład, wymagania i kryteria zgodności dotyczące cementów powszechnego użytku”. Wapno powinno spełniać wymagania normy: PN-EN 459-1:2003 „Wapno budowlane - Część 1: Definicje, wymagania i kryteria zgodności”.

Szczegółowe wymagania dotyczące kruszyw (rodzaj, krzywa przesiewu), spoiw (cement, wapno), rodzaju i klasy zapraw oraz ewentualnych dodatków (dodatki napowietrzające, emulsje polimerowe itp.) powinny być zgodne z wymaganiami określonymi w specyfikacjach producentów systemów.

2.3. Warunki przyjęcia na budowę wyrobów do wykonywania systemu tynków renowacyjnych

Wyroby do wykonywania systemu tynków renowacyjnych mogą być przyjęte na budowę, jeśli spełniają następujące warunki:

- są zgodne z ich wyszczególnieniem i charakterystyką podaną w dokumentacji projektowej i specyfikacji technicznej (szczegółowej),
- są w oryginalnie zamkniętych opakowaniach,
- są oznakowane w sposób umożliwiający pełną identyfikację,
- spełniają wymagane właściwości wskazane odpowiednimi dokumentami odniesienia,
- producent dostarczył dokumenty świadczące o dopuszczeniu do obrotu i powszechnego lub jednostkowego zastosowania, zgodnie z ustawą z 16 kwietnia 2004 r. o wyrobach budowlanych (Dz. U. z 2004 r. Nr 92, poz. 881), karty techniczne wyrobów lub zalecenia producentów dotyczące stosowania wyrobów,
- niebezpieczne składniki systemu i/lub materiały pomocnicze, w zakresie wynikającym z Ustawy o substancjach i preparatach chemicznych z dnia 11 stycznia 2001 r. (Dz. U. Nr

11, poz. 84 z późn. zmianami), posiadają karty charakterystyki substancji niebezpiecznej, opracowane zgodnie z rozporządzeniem Ministra Zdrowia z dnia 3 lipca 2002 r. w sprawie karty charakterystyki substancji niebezpiecznej i preparatu niebezpiecznego (Dz. U. Nr 140, poz. 1171 z późn. zmianami),

- opakowania wyrobów zakwalifikowanych do niebezpiecznych spełniają wymagania podane w rozporządzeniu Ministra Zdrowia z dnia 2 września 2003 r. w sprawie oznakowania opakowań substancji niebezpiecznych i preparatów niebezpiecznych (Dz. U. Nr 173, poz. 1679, z późn. zmianami),
- spełniają wymagania wynikające z ich terminu przydatności do użycia (termin zakończenia prac renowacyjnych powinien się kończyć przed zakończeniem podanych na opakowaniach terminów przydatności do stosowania odpowiednich wyrobów).

Niedopuszczalne jest stosowanie do prac renowacyjnych materiałów nieznanego pochodzenia. Przyjęcie materiałów i wyrobów na budowę powinno być potwierdzone wpisem do dziennika budowy lub protokołem przyjęcia materiałów.

2.4. Warunki przechowywania wyrobów wchodzących w skład systemu tynków renowacyjnych

Wszystkie wyroby powinny być przechowywane i magazynowane zgodnie z instrukcją producenta oraz wymaganiami odpowiednich dokumentów odniesienia tj. norm bądź aprobat technicznych lub wytycznych ze specyfikacji producentów systemów.

Jeżeli w skład systemu wchodzi wyroby zaklasyfikowane jako niebezpieczne, sposób magazynowania musi uwzględniać ochronę zdrowia człowieka i bezpieczeństwa oraz ochronę środowiska, zgodnie z Rozporządzeniem Ministra Zdrowia z dnia 3 lipca 2002 r. w sprawie karty charakterystyki substancji niebezpiecznej i preparatu niebezpiecznego (Dz. U. Nr 140, poz. 1171 z późniejszymi zmianami).

Pomieszczenie magazynowe do przechowywania wyrobów opakowanych powinno być kryte, suche oraz zabezpieczone przed zawilgoceniem, opadami atmosferycznymi, przemarznięciem i przed działaniem promieni słonecznych.

Wyroby konfekcjonowane powinny być przechowywane w oryginalnych, zamkniętych opakowaniach w temperaturze powyżej +5° C a poniżej +35° C, o ile specyfikacja producenta systemu nie stanowi inaczej. Wyroby pakowane w worki powinny być układane na paletach lub drewnianej wentylowanej podłodze, w ilości warstw nie większej niż 10.

Jeżeli nie ma możliwości poboru wody na miejscu wykonywania robót, to wodę należy przechowywać w szczelnych i czystych pojemnikach lub cysternach. Nie wolno przechowywać wody w opakowaniach po środkach chemicznych lub w takich, w których wcześniej przetrzymywano materiały mogące zmienić skład chemiczny wody.

3. WYMAGANIA DOTYCZĄCE SPRZĘTU, MASZYN I NARZĘDZI

3.1 Ogólne wymagania dotyczące sprzętu

podano w ST „Wymagania ogólne” Kod CPV 45000000-7, pkt 3

3.2 Sprzęt do wykonywania systemu tynków renowacyjnych

Wykonawca jest zobowiązany do używania takich narzędzi i sprzętu, które nie spowodują niekorzystnego wpływu na jakość materiałów i wykonywanych robót oraz będą przyjazne dla środowiska, a także bezpieczne dla brygad roboczych wykonujących prace renowacyjne. Przy doborze narzędzi i sprzętu należy uwzględnić wymagania producenta stosowanych materiałów. Do wykonywania robót renowacyjnych należy stosować następujący sprzęt i narzędzia pomocnicze:

- do przygotowania i oceny stanu podłoża - młotki, przecinaki, szczotki, szczotki druciane,
- szpachelki, odkurzacze przemysłowe, urządzenia do mycia hydrodynamicznego, urządzenia do czyszczenia strumieniowo-ściernego, termometry do mierzenia

temperatury podłoża i powietrza, wilgotnościomierze do oznaczania wilgotności względnej powietrza, wilgotnościomierze do oznaczania wilgotności podłoża, mierniki umożliwiające określenie punktu rosy, przyrządy do badania wytrzymałości podłoża, łąty,

- do nakładania preparatów grzybobójczych, gruntujących, przeciwsolnych - pędzle, szczotki, wałki, urządzenia do natrysku (przy doborze urządzeń natryskowych należy uwzględniać wytyczne ze specyfikacji producenta systemu),
- do przygotowania zapraw - naczynia i wiertarki z mieszadłem wolnoobrotowym, mieszalniki, betoniarki (przeciwbieżne), urządzenia umożliwiające oznaczenie zawartości porów powietrza lub gęstości świeżej zaprawy (przy aplikacji metodami natryskowymi),
- do ręcznej aplikacji zapraw - zwykłe narzędzia tynkarskie (kielnia, paca),
- do natryskowego nakładania zapraw - agregaty natryskowe, mieszalniki o średnicach i dopuszczalnych długościach węży jak również typach dysz zgodnych z wymaganiami określonymi przez producenta stosownego materiału.

UWAGA: Ostatecznego doboru sprzętu wraz z określeniem jego parametrów należy dokonać w szczegółowej specyfikacji technicznej.

4. WYMAGANIA DOTYCZĄCE TRANSPORTU

4.1 Ogólne wymagania dotyczące transportu

podano w ST „Wymagania ogólne” Kod CPV 45000000-7, pkt 4

4.2 Wymagania szczegółowe dotyczące transportu materiałów

Wyroby stosowane do wykonania systemu tynków renowacyjnych mogą być przewożone jednostkami transportu samochodowego, kolejowego, wodnego lub innymi.

Załadunek i wyładunek wyrobów w opakowaniach, ułożonych na paletach należy prowadzić sprzętem mechanicznym. Załadunek i wyładunek wyrobów w opakowaniach układanych luzem wykonuje się ręcznie. Ręczny załadunek zaleca się prowadzić przy maksymalnym wykorzystaniu sprzętu i narzędzi pomocniczych takich jak: chwytaki, wciągniki, wózki.

Przewożone materiały należy ustawiać równomiernie obok siebie na całej powierzchni ładunkowej środka transportu i zabezpieczać przed możliwością przesuwania się w trakcie przewozu. Środki transportu do przewozu wyrobów workowanych muszą umożliwiać zabezpieczenie tych wyrobów przed zawilgoceniem, przemarznięciem, przegrzaniem i zniszczeniem mechanicznym. Materiały płynne pakowane w pojemniki, kontenery itp. należy chronić przed przemarznięciem, przegrzaniem i zniszczeniem mechanicznym.

Kruszywa można przewozić dowolnymi środkami transportu w warunkach zabezpieczających je przed zanieczyszczeniem, zmieszaniem z innymi asortymentami kruszywa lub jego frakcjami, a także nadmiernym zawilgoceniem.

Jeżeli nie istnieje możliwość poboru wody na miejscu wykonania robót, to wodę należy dowozić w szczelnych i czystych pojemnikach lub cysternach. Nie wolno przewozić wody w opakowaniach po środkach chemicznych lub w takich, w których wcześniej przetrzymywano inne płyny bądź substancje mogące zmienić skład chemiczny wody.

5. WYMAGANIA DOTYCZĄCE WYKONANIA ROBÓT

5.1 Ogólne zasady wykonania robót podano

w ST „Wymagania ogólne” Kod CPV 45000000-7, pkt 5

5.2 Warunki przystąpienia do robót

Do wykonywania robót tynkarskich można przystąpić po zakończeniu poprzedzających robót budowlanych i robót mogących stanowić przyczynę uszkodzenia warstw systemu tynków oraz po przygotowaniu i kontroli podłoża, a także po przeprowadzeniu kontroli materiałów.

5.3 Wymagania dotyczące podłoża

System tynków renowacyjnych zasadniczo stosuje się na podłożach (ścianach) z cegieł, pustaków ceramicznych, betonowych, kamieni i bloczków betonowych wymurowanych na

tradycyjnych zaprawach na spoiwie cementowym i/lub wapiennym oraz na podłożach z betonu. Wytyczne producenta mogą wprowadzić dodatkowe ograniczenia lub zezwolić na stosowanie tynków renowacyjnych na innych podłożach.

5.3.1 Przygotowanie podłoża

Stare, zniszczone i zasolone tynki skuć do wysokości około 80 cm powyżej najwyższej widocznej lub ustalonej badaniami linii zasolenia i/lub zawilgocenia. Usunąć luźne i niezwiązane cząstki, zmurszałą zaprawę i fragmenty muru. Wykuć lub wydrapać skorodowaną zaprawę ze spoin na głębokość około 2 cm. Powierzchnię oczyścić mechanicznie (przetrzeć szczotką drucianą, zmyć wodą pod ciśnieniem - w zależności od jej stanu i umiejscowienia). Gruz usunąć z terenu budowy. Nie dopuszczać do kontaktu skutego, zasolonego gruzu ze zdrowymi elementami budynku.

Tynków renowacyjnych nie wolno stosować miejscowo, tylko w miejscu wysoleń, lecz na wydzielonej (najlepiej architektonicznie) strefie, w której znajdują się uszkodzenia ścian (np. na cokołach).

Zanieczyszczenia, stare powłoki malarskie (wykonane bezpośrednio na murze) usunąć mechanicznie, zmyć wodą z dodatkiem detergentu lub zastosować specjalistyczne preparaty (o ile nie wpłyną one szkodliwie na późniejsze funkcjonowanie systemu tynków) zalecane przez producenta systemu. Podłoże należy oczyścić z:

kurzu, luźnych i niezwiązanych cząstek, obcych ciał niestabilnych fragmentów cegieł itp.

Zanieczyszczenia usunąć przez oczyszczenie przy pomocy szczotek, mioteł, splukanie wodą itp., starych wymalowań, wykwitów, zanieczyszczeń olejowych, tłustych zabrudzeń itp. W zależności od rodzaju zanieczyszczeń usunąć je mechanicznie, przez zmycie wodą z dodatkiem detergentu lub stosując specjalistyczne środki zalecane przez producenta systemu, z wykwitów solnych, mchów, glonów, porostów. Stwierdzone wykwitki usunąć np. przez szczotkowanie na sucho szczotką drucianą.

5.3.2 Neutralizacja skażeń biologicznych

Po mechanicznym usunięciu skażeń biologicznych (mchów, porostów, grzybów pleśniowych itp.) zastosować środki biobójcze, zgodnie ze specyfikacjami producenta systemu i kartami technicznymi produktów.

5.3.3 Powierzchniowa neutralizacja soli

Przy średnim lub wysokim stopniu zasolenia (patrz pkt 1.5. niniejszej specyfikacji) należy stosować układ warstw, który zabezpiecza warstwę świeżo nałożonego i nieposiadającego jeszcze właściwości hydrofobowych tynku przed penetracją rozpuszczonych soli. Można to uzyskać stosując specjalne preparaty na bazie związków baru i sześćciofluorokrzemianu ołowiu, przekształcające na powierzchni przegrody sole rozpuszczalne w trudno rozpuszczalne. Należy je nakładać zgodnie z wymogami karty technicznej produktu i przestrzegając odpowiednich przepisów BHP z karty charakterystyki substancji niebezpiecznej. Po nałożeniu i odczekaniu okresu podanego w instrukcji należy ścianę przetrzeć np. drucianą szczotką (skutki reakcji z solami widoczne są w postaci znajdujących się na powierzchni kryształków), usuwając powstałe kryształki soli. Przy wysokim stopniu zasolenia konieczna może być ponowna impregnacja ściany. Preparaty te nie są skuteczne w odniesieniu do azotanów.

Alternatywą jest wykonanie dodatkowej warstwy z tynku podkładowego lub renowacyjnego, pod warunkiem nieuwzględniania jej w ogólnej grubości warstw systemu. Zakłada się, że warstwa ta jest warstwą ochronną dla następnych, wliczanych do systemu.

UWAGA: Ostateczne rozwiązanie materiałowo-techniczne dla konkretnego obiektu należy przyjąć w dokumentacji projektowej i szczegółowej specyfikacji technicznej.

5.3.4 Wyrównanie ubytków

Przed rozpoczęciem prac polegających na uzupełnieniu ubytków, konieczne jest wykonanie na oczyszczonej powierzchni obrzutki. Uwaga: obrzutka jest składnikiem systemu tynków renowacyjnych (patrz pkt 5.4.1. niniejszej specyfikacji), jednakże w przypadku konieczności wyrównania powierzchni i/lub uzupełnienia ubytków musi ona być wykonana bezpośrednio na murze, następnie uzupełnia się ubytki i wykonuje właściwe warstwy systemu tynków renowacyjnych, jednakże bez ponownego wykonywania obrzutki.

Ubytki wypełniać po związaniu i stwardnieniu obrzutki, chyba, że specyfikacja zastosowanego systemu wyraźnie nakazuje inaczej. Do uzupełniania ubytków należy stosować:

- przy niskim stopniu zasolenia:
tynk podkładowy lub
tynk renowacyjny
- przy średnim stopniu zasolenia:
tynk podkładowy lub
tynk renowacyjny
- przy wysokim stopniu zasolenia:
tynk podkładowy.

Tynk renowacyjny może być stosowany jako warstwa wyrównawcza pod warunkiem, że jego sumaryczna grubość nie przekroczy 4 cm (za wyjątkiem spoin i lokalnych dużych nierówności). Nie zaleca się stosować do wypełniania ubytków tradycyjnych zapraw przygotowywanych na placu budowy.

Sposób przygotowywania zaprawy na warstwę wyrównawczą oraz zalecenia wykonawcze podano w pkt. 5.4. niniejszej specyfikacji.

Przy szczególnie trudnych podłożach (mur niejednorodny pod względem materiałowym, z wtrąceniami, itp.) konieczne może być stosowanie zabezpieczonych antykorozyjnie siatek tynkarskich (np. Rabbita).

Powierzchnia warstwy wyrównawczej musi pozostać szorstka, nie wolno jej zacierać.

5.4. Warunki wykonywania systemu tynków renowacyjnych

5.4.1. Układ i grubości warstw systemu tynków renowacyjnych

Dla poszczególnych stopni zasolenia dobiera się układ i grubości warstw składników systemu. Określenie stopnia zasolenia (patrz pkt 1.5. niniejszej specyfikacji) jest wykonywane na etapie przygotowywania dokumentacji projektowej robót. Minimalne grubości warstw tynku podkładowego i tynku renowacyjnego podano w tablicy 7.

Tablica 7. Układ i grubości warstw systemu tynków renowacyjnych		
Stopień zasolenia	Zalecany układ warstw	Grubości warstw [mm]
Niski	obrzutka	< 5
	tynk renowacyjny	> 20
Średni	obrzutka	< 5
	tynk renowacyjny	> 10-20 (pierwsza warstwa)
	tynk renowacyjny	> 10-20 (druga warstwa)
Wysoki	obrzutka	< 5
	tynk podkładowy	> 10
	tynk renowacyjny	> 15

5.4.2. Wykonywanie obrzutki

Jej wykonanie jest konieczne, pełni rolę warstwy szczepnej. Obrzutkę wykonuje się jako półkryjącą lub całopowierzchniową, o grubości nie większej niż 5 mm. Musi być wykonana w sposób i z materiałów będących składnikiem systemu lub zaleconych przez producenta systemu. Spoiny muru nie mogą być wypełnione materiałem obrzutki.

Obrzutkę wykonywać w temperaturze nie niższej niż +5° C (temperatura powietrza i podłoża). Należy przestrzegać wszystkich reguł sztuki budowlanej, takich jak przy wykonywaniu tynków zwykłych z zapraw na spoiwie cementowym i wapiennym podanych w ST „Tynki zwykłe wewnętrzne i zewnętrzne” Kod CPV 45410000-4. Świeżo ułożoną wyprawę chronić przed zbyt szybkim wysychaniem od wiatru, temperatury i nasłonecznienia.

5.4.3. Wykonywanie pozostałych warstw systemu tynków renowacyjnych

Warunkiem poprawnego wykonania tynków jest odpowiednie przygotowanie zaprawy tynkarskiej. Nie można podać jednolitych wymagań dotyczących jej przygotowania dla każdego rodzaju tynku, należy ściśle przestrzegać wytycznych i zaleceń podanych w specyfikacjach producentów systemów lub kartach technicznych stosowanych produktów. Chodzi tu przede wszystkim o narzędzia i sprzęt, (mieszarki, sprężarki, pompy tłocząco-mieszające, betoniarki), sposób

dozowania wody i czas mieszania.

Mniejsze ilości zapraw można przygotowywać zarabiając wodą suchą zaprawę w czystych pojemnikach lub wiadrach przy pomocy mieszarki wolnoobrotowej, przestrzegając jednakże podanego przez producenta sposobu dozowania wody, czasu mieszania i rodzaju narzędzi. Zastosowanie betoniarek wolnospadowych dozwolone jest tylko w przypadku takich zaleceń producenta.

Niedopuszczalne jest stosowanie tynku nieodpowiednio napowietrzonego podczas mieszania i/lub po przekroczeniu czasu obrabialności. Niedopuszczalne jest dodawanie wody w ilości przekraczającej zalecenia producenta, w celu poprawienia obrabialności zaprawy.

Tynki wykonywać należy w temperaturze nie niższej niż +5° C (temperatura powietrza i podłoża) i nie wyższej niż +30° C, o ile specyfikacja zastosowanego systemu nie stanowi inaczej.

Wiązanie i twardnienie tynku musi przebiegać w temperaturze nie niższej niż +5° C.

Tynk/tynki nakłada się jedno- lub wielowarstwowo, układ i grubości warstw podano w pkt. 5.4.1. niniejszej specyfikacji. W jednym zabiegu nie wolno nakładać warstw o grubości większej niż 2-2,5 cm. Przy większych grubościach tynk należy nanosić etapowo. Uwaga: łączna grubość tynku renowacyjnego nie może być w żadnym miejscu mniejsza od podanej w pkt. 5.4.1. niniejszej specyfikacji.

Jeżeli tynki układane są maszynowo, to należy bezwzględnie przestrzegać wytycznych producenta dotyczących możliwych do zastosowania agregatów tynkarskich, mieszarek, pomp tłoczących, średnicy i długości węży, typów i średnicy dysz.

Końcówkę tynkarską należy prowadzić ruchem ciągłym wahadłowo-posuwistym, zalecane odległości końcówki od powierzchni tynkowanej wynoszą:

przy nanoszeniu obrzutki i gładzi - przy średnicy dyszy 11-12 mm ok. 40 cm, - przy średnicy dyszy 13-14 mm ok. 30 cm.

przy nanoszeniu narzutu - przy średnicy dyszy 11-12 mm ok. 20 cm, - przy średnicy dyszy 13-14 mm ok. 18 cm.

Jeżeli producent stawia inne wymagania aplikacyjne mają one bezwzględny priorytet. Ciśnienie należy dobierać zawsze dla konkretnego materiału i konkretnych warunków aplikacji (długość i średnica węży, typ i średnica dyszy itp.)

Warstwę wyrównującą ubytki oraz wewnętrzne warstwy systemu (patrz pkt 5.3.4. oraz pkt 5.4.1. niniejszej specyfikacji) bezpośrednio po stwardnieniu należy uszorstnić poziomymi ruchami i pozostawić do wyschnięcia.

Przy nakładaniu tynku jego powierzchni nie wolno wygładzać (można ją jedynie delikatnie zatrzeć), aby nie zamknąć porów i nie zmienić dyfuzyjności. Delikatne zatarcie zapobiega powstawaniu rys skurczowych. Silne zacieranie „na gładko” prowadzi do koncentracji spoiwa na powierzchni tynku i powstawania rys.

Czas schnięcia przed nałożeniem kolejnej warstwy podany jest w specyfikacji producenta systemu lub karcie technicznej stosowanego produktu. Zazwyczaj przyjmuje się dobę na 1 mm, jednak w zależności od warunków ciepłno-wilgotnościowych czas ten może ulec zmianie. Szczególnie istotne jest zachowanie przerwy technologicznej przed nakładaniem warstwy wierzchniej (szpachli, wymalowania) lub przy większych (powyżej 20 mm) grubościach tynków. Tynk renowacyjny nie powinien stykać się z gruntem. Należy pozostawić tam szczelinę lub wykonać dodatkowo pas z powłoki uszczelniającej.

Nałożony tynk należy chronić przed zbyt szybkim schnięciem czy przesuszeniem. Powierzchnię, w zależności od miejsca zastosowania, należy delikatnie zwilżać wodą lub osłonić siatkami. Zbyt szybkie odparowanie wody prowadzi do zaburzeń procesu wiązania, co powoduje spadek wytrzymałości tynku, niebezpieczeństwo powstania rys oraz pylenie się powierzchni.

Wykorzystywanie ogrzewania pomieszczeń, w których w okresie zimowym wykonuje się prace renowacyjne, do skrócenia czasu sezonowania tynku przed dalszymi pracami może prowadzić do powstawania rys, zwłaszcza gdy ogrzewanie wykorzystywane jest w sposób intensywny i niejednostajny.

Niedopuszczalne jest stosowanie jakichkolwiek materiałów na bazie gipsu na powierzchniach otynkowanych lub stykających się z tynkiem renowacyjnym. Obsadzenia gniazdek, włączników, krętek wentylacyjnych, mocowania przewodów itp. wykonywać tylko za pomocą szybkowiązających zapraw na bazie cementu.

5.5. Szpachlowanie powierzchni

Do wygładzania powierzchni należy stosować szpachle systemowe, których właściwości powinny być zgodne z wymaganiami podanymi w pkt. 2.2.4. niniejszej specyfikacji. Wytrzymałość szpachli powinna być nie wyższa od wytrzymałości właściwego tynku renowacyjnego. Do wykańczania powierzchni mogą być także stosowane cienkowarstwowe tynki strukturalne, o ile spełniają powyższe wymagania. Przed rozpoczęciem szpachlowania usunąć z podłoża kurz i ewentualne zabrudzenia. Podłoże zwilżyć wodą. Szpachlowanie rozpoczynać po całkowitym wyschnięciu i związaniu tynku renowacyjnego. Zazwyczaj szybkość schnięcia przyjmuje się 1 mm na dobę, jednak w zależności od warunków ciepłno-wilgotnościowych czas ten może ulec zmianie. Wcześniejsze rozpoczęcie szpachlowania może doprowadzić do pojawienia się rys skurczowych na powierzchni szpachli.

Zaprawę szpachlową przygotować w sposób opisany przez producenta systemu. Gotowa do nakładania szpachla musi mieć postać jednorodnej, homogenicznej masy.

Zazwyczaj nanosi się ją warstwą o grubości 1-2 mm, przy użyciu pacy metalowej. Po wstępnym wyschnięciu (czas podaje specyfikacja producenta systemu lub karta techniczna zastosowanej szpachli) powierzchnię zaciera się kolistymi ruchami za pomocą packi z filcem.

Wytyczne natryskowego nakładania szpachli podaje specyfikacja producenta systemu lub karta techniczna stosowanej szpachli.

Stosowanie gładzi nie jest obligatoryjne, powierzchnia tynku może być pokryta bezpośrednio odpowiednią farbą, zgodnie z warunkami podanymi w pkt. 5.6. niniejszej specyfikacji.

5.6 Wymalowania

Do wymalowań nadają się zasadniczo wszelkiego rodzaju dyfuzyjne powłoki malarskie. Mogą to być, wg zaleceń WTA:

farby wapienne,

farby wapienne z dodatkiem białego cementu,

dwuskładnikowe farby krzemianowe (pod warunkiem ich hydrofobizacji po wykonaniu powłoki),

wysokoparoprzepuszczalne i hydrofobowe dyspersyjne farby krzemianowe,

farby na bazie mikroemulsji silikonowej.

Właściwości farb powinny być zgodne z wymaganiami podanymi w pkt. 2.2.4. szczegółowej specyfikacji technicznej. Wymagania dotyczące wykonywania prac malarskich podane są w

odrębnej ST „Roboty malarskie” Kod CPV 45442100-8. Decyzję o wyborze konkretnego rodzaju farby podejmuje projektant.

Wymagania dotyczące wykonania systemu tynków renowacyjnych

Minimalne grubości warstw tynku muszą spełniać wymagania podane w pkt. 5.4.2. niniejszej specyfikacji. Łączna grubość tynku musi spełniać wymagania z dokumentacji projektowej.

Niedopuszczalne jest jakiegokolwiek pocienienie zarówno pojedynczej warstwy jak i układu warstw.

Wygląd powierzchni tynku

Jeżeli nie stosowano szpachli wygładzającej dopuszczalne są jedynie miejscowe nierówności wynikające z techniki wykonywania tynku (np. ślady wygładzania kielnią) o głębokości do 1 mm i długości 5 cm, w ilości nie przekraczającej 3 sztuk na 10 m² otynkowanej powierzchni. Ślady takie są niedopuszczalne dla warstw wygładzających. Jeżeli wykończeniem powierzchni jest tynk strukturalny, sposób kontroli powierzchni precyzuje odrębna specyfikacja techniczna dla tynku strukturalnego.

Ukształtowanie powierzchni, krawędzie, przecięcia powierzchni oraz kąty dwuścienne powinny być zgodne z dokumentacją projektową i szczegółową specyfikacją techniczną. Powierzchnie tynku powinny być tak wykonane, aby stanowiły płaszczyzny pionowe lub nachylone pod zadaniem kątem, albo tworzyły powierzchnie krzywe zgodnie z zadaniem obrysem. Krawędzie przecięcia się otynkowanych powierzchni powinny być prostoliniowe lub w kształcie zadanych krzywych. Kąty utworzone przez te płaszczyzny powinny być proste lub mieć wartość określoną w dokumentacji

Dopuszczalne odchylenia powierzchni tynku od płaszczyzny i odchylenie krawędzi od linii prostej nie mogą być większe niż 3 mm i w liczbie nie większej niż 3 na całej długości kontrolnej dwumetrowej łaty.

Odchylenia powierzchni i krawędzi od kierunku:

pionowego - nie mogą być większe niż 2 mm na 1 mb i ogółem nie więcej niż 4 mm w pomieszczeniu,

poziomego - nie mogą być większe niż 3 mm na 1 mb i ogółem nie więcej niż 6 mm na całej powierzchni między przegrodami pionowymi (ścianami, belkami itp.).

Naroża i wszelkie obrzeża powinny być wykonane i wykończone zgodnie z dokumentacją projektową, np. wykończone na ostro lub zaokrąglone. Tynki na stykach z powierzchniami inaczej wykończonymi (np. przy ościeżnicach, parapetach itp.) powinny być zabezpieczone przed odpryskami i pęknięciami np. przez pozostawienie szczeliny o szerokości 2-4 mm.

Niedopuszczalne wady tynków renowacyjnych:

wykwity w postaci nalotów roztworów soli wykrystalizowanych na powierzchni tynków przenikających z podłoża,

trwałe ślady zacieków na powierzchni, odstawanie, odparzenia i pęcherze wskutek niedostatecznej przyczepności tynku do podłoża.

6. KONTROLA JAKOŚCI ROBÓT

6.1 Ogólne zasady kontroli jakości robót podano

w ST „Wymagania ogólne” Kod CPV 45000000-7, p. 6

Przed przystąpieniem do wykonywania tynków renowacyjnych należy przeprowadzić lub sprawdzić poprawność wykonania badań wstępnych, przeprowadzić badania materiałów, które będą wykorzystywane do wykonywania robót oraz kontrolę przygotowania podłoża.

Badania przed przystąpieniem do robót

6.2 Badania wstępne

Przed przystąpieniem do nakładania tynków renowacyjnych bezwzględnie należy określić przyczyny i źródła zawilgocenia oraz wykonać badania podane w pkt. 1.7.5. niniejszej specyfikacji. W przypadku stwierdzenia, że przyczyną zawilgocenia nie jest wilgoć kapilarna lub higroskopijna należy podjąć inne czynności zaradcze (odtworzenie izolacji, ocieplenie itp.).

6.2.1 Badania materiałów

Materiały użyte do wykonania tynków renowacyjnych powinny odpowiadać wymaganiom podanym w pkt. 2. niniejszej specyfikacji technicznej. Bezpośrednio przed użyciem należy sprawdzić:

w protokole przyjęcia materiałów na budowę; czy dostawca dostarczył dokumenty świadczące o dopuszczeniu do obrotu i powszechnego lub jednostkowego zastosowania wyrobów będących materiałami budowlanymi w myśl Ustawy o wyrobach budowlanych z dnia 16 kwietnia 2004 r. (Dz. U. Nr 92 poz. 881),
stan opakowań (oryginalność opakowań i ich szczelność) oraz sposób przechowywania materiałów,
terminy przydatności podane na opakowaniach.

Przed przystąpieniem do robót Wykonawca powinien wykonać również badania wody oraz innych materiałów użytych do wykonania robót i przedstawić wyniki tych badań inspektorowi nadzoru do akceptacji. Badania te powinny obejmować właściwości określone w pkt. 2.2.5. i 2.2.6. niniejszej specyfikacji oraz określone w kartach technicznych zastosowanych materiałów.

Badania podłoży pod tynki renowacyjne Bez względu na sprawdzenie podlega:

oczyszczenie podłoża z kurzu, luźnych i niezwiązanych cząstek, obcych ciał niestabilnych fragmentów cegieł itp. Sprawdzenie można przeprowadzić poprzez oględziny, ścieranie, skrobanie lub przetarcie podłoża. Zanieczyszczenia usunąć przez oczyszczenie przy pomocy szczotek, mioteł, splukanie wodą itp.,

oczyszczenie ze starych wymalowań, wykwitów, zanieczyszczeń olejowych, tłustych zabrudzeń itp. Sprawdzenie przeprowadzić poprzez oględziny, próbę zwilżenia wodą (woda nie wsiąka), światło ultrafioletowe itp. W zależności od rodzaju zanieczyszczeń usunąć je mechanicznie, przez zmycie wodą z dodatkiem detergentu lub stosując specjalistyczne środki, oczyszczenie z wykwitów solnych, mchów, glonów, porostów. Sprawdzenie przeprowadzić poprzez oględziny. Stwierdzone wykwyty usunąć np. przez szczotkowanie na sucho szczotką drucianą,

równość podłoża. Sprawdzenie przeprowadzić łatą o długości 2 m, analogicznie jak przy tynkach zwykłych. Ubytki większe od dopuszczonych w odpowiednich specyfikacjach dla podłoży wyrównać w sposób podany w punkcie 5.3.4. niniejszej specyfikacji technicznej,

temperatura powietrza i podłoża,

przy wykonywaniu tynków renowacyjnych w pomieszczeniach (zwłaszcza w piwnicach) należy określić temperaturę punktu rosy. W przypadku niebezpieczeństwa wykrapłania się wilgoci na podłożu podczas prac tynkarskich oraz w trakcie procesu twardnienia i wiązania tynku konieczne jest podjęcie czynności pozwalających na podniesienie temperatury punktu rosy, wilgotność powietrza. Podczas procesu twardnienia względna wilgotność powietrza nie może przekraczać 65% (chyba że specyfikacja zastosowanego produktu wyraźnie stanowi inaczej). W przypadku stwierdzenia że względna wilgotność powietrza jest wyższa, należy podjąć czynności pozwalające na jej obniżenie do momentu zakończenia procesu wiązania i twardnienia, lub wykonywać roboty w innym terminie w innych warunkach cieplno-wilgotnościowych.

Wilgotność i temperaturę podłoża należy ocenić przy użyciu odpowiednich przyrządów (wilgotnościomierz, termometr). Wygląd powierzchni podłoża należy ocenić wizualnie, z odległości 0,5-1 m, w rozproszonym świetle dziennym lub sztucznym.

Należy ponadto sprawdzić zgodność przygotowania podłoża z wymogami wynikającymi z dokumentacji projektowej i odpowiednich specyfikacji.

Pozostałe badania należy przeprowadzić metodami opisanymi w odpowiednich specyfikacjach dla podłoży. Wyniki badań powinny być porównane z wymaganiami podanymi w pkt. 5.3.

niniejszej ST, odnotowane w formie protokołu kontroli, wpisane do dziennika budowy i zaakceptowane przez inspektora nadzoru.

6.3. Badania w czasie robót

Badania w czasie robót polegają na sprawdzeniu zgodności wykonywanych robót tynkarskich z dokumentacją projektową, specyfikacjami technicznymi oraz instrukcjami producentów zastosowanych wyrobów. W odniesieniu do tynków nakładanych wielowarstwowo badania te powinny być przeprowadzane przy wykonywaniu każdej warstwy. Powinny one obejmować sprawdzenie:

przestrzegania warunków prowadzenia prac podanych w pkt. 5.4.-5.7. niniejszej ST, poprawności przygotowania podłoża oraz wykonania poszczególnych warstw w sposób pozwalający na ich całkowite stwardnienie i zapewniający ich zespolenie.

Przy nakładaniu wielowarstwowym tynków, poprzednią, stwardniałą warstwę traktować trzeba jak podłoże, konieczne jest jej sprawdzenie wg zasad podanych w pkt. 6.2.3.

Zakres badań zaprawy tynkarskiej wytwarzanej na placu budowy powinien być zgodny z wymaganiami normy PN-EN 998-1:2004 ze zmianą PN-EN 998-1:2004/AC:2006 „Wymagania dotyczące zapraw do murów - Część 1: Zaprawa tynkarska”.

Przy nakładaniu natryskowym tynków renowacyjnych wymagana jest kontrola napowietrzenia gotowej masy. Wykonuje się to poprzez określenie gęstości przygotowanej do nałożenia zaprawy lub poprzez pomiar zawartości porów powietrza (pkt. 2.2.2. oraz pkt 2.2.3. niniejszej specyfikacji). Wyniki badań przeprowadzanych w czasie wykonywania robót powinny być odnotowane w formie protokołu kontroli, wpisane do dziennika budowy i zaakceptowane przez inspektora nadzoru

6.4. Badania w czasie odbioru robót

Zakres i warunki wykonywania badań

Badania w czasie odbioru robót przeprowadza się celem oceny czy spełnione zostały wszystkie wymagania dotyczące wykonanego systemu tynków renowacyjnych, w szczególności w zakresie: zgodności z dokumentacją projektową i specyfikacją techniczną (szczegółową) wraz z wprowadzonymi zmianami naniesionymi w dokumentacji powykonawczej,

jakości zastosowanych materiałów i wyrobów,

prawidłowości przygotowania podłoża,

prawidłowości wykonania tynków renowacyjnych.

Przy badaniach w czasie odbioru robót należy wykorzystywać wyniki badań dokonanych przed przystąpieniem do robót i w trakcie ich wykonywania oraz zapisy w dzienniku budowy dotyczące wykonanych robót.

Badania w czasie odbioru tynków renowacyjnych zewnętrznych przeprowadzać należy podczas bezdeszczowej pogody, w temperaturze powietrza nie niższej niż +5° C.

Przed przystąpieniem do badań przy odbiorze należy sprawdzić na podstawie dokumentów:

czy załączone wyniki badań dokonanych przed przystąpieniem do robót potwierdzają, że przygotowane podłoża nadawały się do położenia tynku, a użyte materiały spełniały wymagania podane w pkt. 2 niniejszej ST,

czy w okresie wykonywania tynku renowacyjnego temperatura otoczenia w ciągu doby nie spadła poniżej 0° C,

czy przestrzegane były długości przerw technologicznych między poszczególnymi warstwami.

Opis badań

Sprawdzenie przyczepności tynków do podłoża.

Sprawdzenie łącznej grubości tynku oraz dla tynków wielowarstwowych grubości poszczególnych warstw.

Sprawdzenie wyglądu powierzchni tynku i dopuszczalnych odchyłeń.

Sprawdzenie prawidłowości wykonania powierzchni i krawędzi tynku (patrz pkt 5.7.3).

Sprawdzenie wykończenia tynku na narożach, stykach, przy posadzkach, przy gruncie i przy szczelinach dylatacyjnych.

Badania powyższe należy przeprowadzić wzrokowo oraz przez pomiar, równocześnie z oceną zgodności systemu tynków z wymaganiami podanymi w pkt. 5.7. niniejszej specyfikacji.

Badania właściwości stwardniałego tynku na próbkach pobranych z obiektu

Badania takie przeprowadza się z ramach przyjętego Programu Zapewnienia Jakości lub gdy konieczność przeprowadzenia takich badań wynika z odrębnych przesłanek i szczegółowej specyfikacji technicznej.

Decyzję o wyborze parametrów do sprawdzenia (pkt 2.2. niniejszej specyfikacji) podejmuje się w sposób indywidualny. Oceny wyników badań należy dokonywać w sposób kompleksowy.

7. WYMAGANIA DOTYCZĄCE PRZEDMIARU I OBMIARU ROBÓT

Ogólne zasady przedmiaru i obmiaru robót podano w ST Kod CPV 45000000-7 „Wymagania ogólne” pkt 7

Szczegółowe zasady obmiaru robót tynkarskich

Powierzchnię tynków wewnętrznych oblicza się w metrach kwadratowych jako iloczyn długości ścian w stanie surowym i wysokości mierzonej od podłoża lub warstwy wyrównawczej na stropie do spodu stropu nad pomieszczeniem.

Powierzchnię tynków zewnętrznych ścian oblicza się jako iloczyn długości ścian w rozwinięciu w stanie surowym i wysokości mierzonej od wierzchu cokołu lub terenu do górnej krawędzi ściany, dolnej krawędzi gzymsu lub górnej krawędzi tynku, jeżeli ściana jest tynkowana tylko do pewnej wysokości.

Powierzchnię pilastrów i słupów oblicza się w rozwinięciu tych elementów w stanie surowym.

Specyfikacja została sporządzona w systemie SEKOspec na podstawie standardowej specyfikacji technicznej opracowanej przez OWEOB Promocja Sp. z o.o.

Powierzchnię tynków stropów płaskich oblicza się w metrach kwadratowych ich rzutu w świetle ścian surowych na płaszczyznę poziomą.

Powierzchnię stropów żebrowych, kasetonowych i sklepień oblicza się w rozwinięciu według wymiarów w stanie surowym.

Z powierzchni tynków nie potrąca się powierzchni nieotynkowanych, ciągnionych, obróbek kamiennych, krtek, drzwiczek i innych, jeżeli każda z nich jest mniejsza od 0,5 m².

8. SPOSÓB ODBIORU ROBÓT

Ogólne zasady odbioru robót podano w ST „Wymagania ogólne” Kod CPV 45000000, pkt 8

Odbiór robót zanikających i ulegających zakryciu

Przy wykonywaniu tynków renowacyjnych robotami ulegającymi zakryciu są podłoża i każda stwardniała warstwa stanowiąca podłoże dla kolejnej warstwy tynku wielowarstwowego.

Odbiór podłoża należy przeprowadzić bezpośrednio przed przystąpieniem do robót tynkowych, natomiast odbiór każdej ulegającej zakryciu warstwy tynku po jej wykonaniu, a przed ułożeniem kolejnej warstwy.

W trakcie odbioru podłoży należy przeprowadzić badania wymienione w pkt. 6.2.3. niniejszej specyfikacji. Wyniki badań należy porównać z wymaganiami dotyczącymi przygotowania podłoża określonymi w pkt. 5.3. Jeżeli wszystkie pomiary i badania dały wynik pozytywny można uznać podłoże za przygotowane prawidłowo, tj. zgodnie z dokumentacją projektową oraz SST i zezwolić na przystąpienie do nakładania zaprawy tynkarskiej.

Jeżeli chociaż jeden wynik badań jest negatywny podłoże nie powinno być odebrane. W takim przypadku należy ustalić zakres prac i rodzaje materiałów koniecznych do usunięcia

nieprawidłowości. Po wykonaniu ustalonego zakresu prac należy ponownie przeprowadzić badania nieodebranego podłoża.

Wszystkie ustalenia związane z dokonaniem odbioru robót ulegających zakryciu oraz materiałów należy zapisać w dzienniku budowy lub protokole podpisanym przez przedstawicieli inwestora (inspektor nadzoru) i wykonawcy (kierownik budowy).

Odbiór częściowy

Odbiór częściowy polega na ocenie ilości i jakości części robót. Odbioru częściowego robót dokonuje się dla zakresu określonego w dokumentach umownych, według zasad jak przy odbiorze ostatecznym robót (pkt 8.4.).

Celem odbioru częściowego jest wczesne wykrycie ewentualnych usterek w realizowanych robotach i ich usunięcie przed wykonaniem następnej warstwy lub odbiorem końcowym.

Odbiór częściowy robót jest dokonywany przez inspektora nadzoru w obecności kierownika budowy.

Protokół odbioru częściowego jest podstawą do dokonania częściowego rozliczenia robót (jeżeli umowa taką formę przewiduje).

Odbiór ostateczny (końcowy)

Odbiór końcowy stanowi ostateczną ocenę rzeczywistego wykonania robót w odniesieniu do ich zakresu (ilości), jakości i zgodności z dokumentacją projektową oraz szczegółową specyfikacją techniczną.

Odbiór ostateczny przeprowadza komisja powołana przez zamawiającego, na podstawie przedłożonych dokumentów, wyników badań oraz dokonanej oceny wizualnej. Zasady i terminy powoływania komisji oraz czas jej działania powinna określać umowa.

Dokumenty do końcowego odbioru

Wykonawca robót obowiązany jest przedłożyć komisji następujące dokumenty:

dokumentację projektową z naniesionymi zmianami dokonanymi w toku wykonywania robót, szczegółowe specyfikacje techniczne ze zmianami wprowadzonymi w trakcie wykonywania robót, dziennik budowy i książki obmiarów z zapisami dokonywanymi w toku prowadzonych robót, protokoły kontroli spisane w trakcie wykonywania prac,

dokumenty świadczące o dopuszczeniu do obrotu i powszechnego zastosowania użytych wyrobów budowlanych,

protokoły odbioru robót ulegających zakryciu,

protokoły odbiorów częściowych,

instrukcje producentów dotyczące zastosowanych materiałów,

wyniki badań laboratoryjnych i ekspertyz.

W toku odbioru komisja obowiązana jest zapoznać się z przedłożonymi dokumentami, przeprowadzić badania zgodnie z wytycznymi podanymi w pkt. 6.4., porównać je z wymaganiami podanymi w dokumentacji projektowej i w pkt. 5.4., 5.5., 5.6. i 5.7. niniejszej specyfikacji oraz dokonać oceny wizualnej.

Roboty tynkarskie powinny być odebrane, jeżeli wszystkie wyniki badań są pozytywne, a dostarczone przez wykonawcę dokumenty są kompletne i prawidłowe pod względem merytorycznym.

Jeżeli chociażby jeden wynik badań był negatywny prace nie powinny być odebrane. W takim wypadku należy przyjąć jedno z następujących rozwiązań:

jeżeli to możliwe należy ustalić zakres prac korygujących, usunąć niezgodności tynków renowacyjnych z wymaganiami określonymi w dokumentacji projektowej oraz w pkt. 5.4. do 5.7. niniejszej specyfikacji technicznej i przedstawić tynki ponownie do odbioru,

jeżeli odchylenia od wymagań nie zagrażają bezpieczeństwu użytkownika oraz nie ograniczają trwałości i skuteczności robót, zamawiający może wyrazić zgodę na dokonanie odbioru

końcowego z jednoczesnym obniżeniem wartości wynagrodzenia w stosunku do ustaleń umownych,
w przypadku, gdy nie są możliwe podane wyżej rozwiązania wykonawca zobowiązany jest usunąć wadliwie wykonane tynki, wykonać je ponownie i powtórnie zgłosić do odbioru. W przypadku niekompletności dokumentów odbiór może być dokonany po ich uzupełnieniu. Z czynności odbioru sporządza się protokół podpisany przez przedstawicieli zamawiającego i wykonawcy. Protokół powinien zawierać:
ustalenia podjęte w trakcie prac komisji,
ocenę wyników badań,
wykaz wad i usterek ze wskazaniem sposobu ich usunięcia,
stwierdzenie zgodności lub niezgodności wykonania robót z zamówieniem.
Protokół odbioru końcowego jest podstawą do dokonania rozliczenia końcowego pomiędzy zamawiającym a wykonawcą.

8.5. Odbiór po upływie okresu rękojmi i gwarancji

Celem odbioru po okresie rękojmi i gwarancji jest ocena stanu tynków i ich skuteczności po użytkowaniu w tym okresie oraz ocena wykonywanych w tym okresie ewentualnych robót poprawkowych, związanych z usuwaniem zgłoszonych wad.
Odbiór po upływie okresu rękojmi i gwarancji jest dokonywany na podstawie oceny wizualnej tynków, z uwzględnieniem zasad opisanych w pkt. 8.4. „Odbiór ostateczny (końcowy)”.
Pozytywny wynik odbioru pogwarancyjnego jest podstawą do zwrotu kaucji gwarancyjnej, negatywny do dokonania potrąceń wynikających z obniżonej jakości robót.
Przed upływem okresu gwarancyjnego zamawiający powinien zgłosić wykonawcy wszystkie zauważone wady w wykonanych robotach tynkarskich.

9. PODSTAWA ROZLICZENIA ROBÓT PODSTAWOWYCH, TYMCZASOWYCH I PRAC TOWARZYSZĄCYCH

Ogólne ustalenia dotyczące podstawy rozliczenia robót podano w ST „Wymagania ogólne” Kod CPV 45000000, pkt 9

Zasady rozliczenia i płatności

Rozliczenie robót tynkarskich może być dokonane jednorazowo po wykonaniu pełnego zakresu robót i ich końcowym odbiorze lub etapami określonymi w umowie, po dokonaniu odbiorów częściowych robót.

Ostateczne rozliczenie umowy pomiędzy zamawiającym a wykonawcą następuje po dokonaniu odbioru pogwarancyjnego.

Podstawę rozliczenia oraz płatności wykonanego i odebranego zakresu robót stanowi wartość tych robót obliczona na podstawie:

określonych w dokumentach umownych (ofercie) cen jednostkowych i ilości robót zaakceptowanych przez zamawiającego lub
ustalonej w umowie kwoty ryczałtowej za określony zakres robót.

Ceny jednostkowe wykonania robót tynkarskich lub kwoty ryczałtowe uwzględniają:

przygotowanie stanowiska roboczego,
dostarczenie do stanowiska roboczego materiałów, narzędzi i sprzętu,
obsługę sprzętu,
ustawienie i przestawienie niezbędnych drabin lub rusztowań umożliwiających wykonanie robót niezależnie od wysokości prowadzenia prac,
zabezpieczenie elementów nie przeznaczonych do tynkowania,
przygotowanie materiałów,
ocenę i przygotowanie podłoży,

demontaż przed robotami tynkarskimi i montaż po wykonaniu robót elementów, które wymagają zdemontowania w celu wykonania prac tynkarskich,
wykonanie prac tynkarskich,
naprawienie uszkodzeń powstałych w czasie wykonywania robót,
uporządkowanie miejsca wykonywania robót,
usunięcie pozostałości, resztek i odpadów materiałów w sposób podany w szczegółowej specyfikacji technicznej
likwidację stanowiska roboczego,
utyлизację opakowań i resztek materiałów zgodnie ze wskazaniem ich producentów i wymaganiami specyfikacji,
koszty pośrednie, zysk kalkulacyjny i ryzyko.

10. DOKUMENTY ODNIESIENIA

10.1. Normy i wytyczne

10.1. Normy i wytyczne

PN-EN 998-1:2004 Wymagania dotyczące zapraw do murów - Część 1: Zaprawa tynkarska. PN-

EN 998-1:2004/aC:2006 Wymagania dotyczące zapraw do murów - Część 1: Zaprawa tynkarska.

PN-EN 1015-3:2000 Metody badań zapraw do murów - Określenie konsystencji świeżej zaprawy (za pomocą stolika rozpląwu).

PN-EN 1015-3:2000/A1:2005 Metody badań zapraw do murów - Określenie konsystencji świeżej zaprawy (za pomocą stolika rozpląwu).

PN-EN 1015-6:2000 Metody badań zapraw do murów - Określenie gęstości objętościowej świeżej zaprawy.

PN-EN 1015-6:2000/A1:2007(U) jw.

PN-EN 1015-7:2000 Metody badań zapraw do murów - Określenie zawartości powietrza w świeżej zaprawie.

PN-EN 1015-9:2001 Metody badań zapraw do murów - Część 9: Określenie czasu zachowania właściwości roboczych i czasu korekty świeżej zaprawy.

PN-EN 1015-9:2001/A1:2007(U) jw.

PN-EN 1015-10:2001 Metody badań zapraw do murów - Część 10: Określenie gęstości wysuszonej stwardniałej zaprawy.

PN-EN 1015-11:2001 Metody badań zapraw do murów - Część 11: Określenie wytrzymałości na zginanie i ściskanie stwardniałej zaprawy.

PN-EN 1015-11:2001/A1:2007(U) jw.

PN-EN 1015-12:2002 Metody badań zapraw do murów - Część 12: Określenie przyczepności do podłoża stwardniałych zapraw na obrzutkę i do tynkowania.

PN-EN 1015-18:2003 Metody badań zapraw do murów - Część 18: Określenie współczynnika absorpcji wody spowodowanej podciąganiem kapilarnym stwardniałej zaprawy.

PN-EN 1015-19:2000 Metody badań zapraw do murów - Określenie współczynnika przenoszenia pary wodnej w stwardniałych zaprawach na obrzutkę i do tynkowania.

PN-EN 1745:2004 Mury i wyroby murowe - Metody określania obliczeniowych wartości cieplnych.

PN-EN 1745:2004/Apl:2006 Mury i wyroby murowe - Metody określania obliczeniowych wartości cieplnych.

PN-EN 13501-1:2004 Klasyfikacja ogniowa wyrobów budowlanych i elementów budynków - Część 1: Klasyfikacja na podstawie badań reakcji na ogień.

PN-EN 13501-1:2007(U) jw.

PN-EN 1008:2004 Woda zarobowa do betonu - Specyfikacja pobierania próbek, badanie i ocena przydatności wody zarobowej do betonu, w tym wody odzyskanej z procesów produkcji betonu.

PN-EN 13139:2003 Kruszywa do zaprawy.
PN-EN 13139:2003/AC: 2004 jw.
PN-EN 197-1:2002 Cement - Część 1: Skład, wymagania i kryteria zgodności dotyczące cementów powszechnego użytku.
PN-EN 197-1:2002/A1:2005 jw.
PN-EN 459-1:2003 Wapno budowlane - Część 1: Definicje, wymagania i kryteria zgodności.
DIN 52615:1987-11 Bestimmung der Wasserdampfdurchlässigkeit von Bau- und Dämmstoffe.
DIN 52617 Bestimmung der Wasseraufnahmekoeffizienten von Baustoffe.
DIN V 18550 (Vornorm) Putz und Putzsysteme. Ausführung.
DIN 18555-7:1987-11 Prüfung von Mörteln mit mineralischen Bindemitteln, Teil 7: Frischmörtel; Bestimmung des Wasserrückhaltevermögens nach dem Filterplattenverfahren.
WTA Merkblatt 4-5-99 Beurteilung von Mauerwerk. Mauerwerkdiagnostik.
WTA Merkblatt 4-11-02 Messung der Feuchte von mineralischem Baustoffen.
WTA Merkblatt 2-9-04 Sanierputzsysteme.
Richtlinie für die fachgerechte Planung und Ausführung des Fassadensockelputzes sowie des Anschlusses der Außenanlagen. I.2002.

Ustawy

Ustawa z dnia 16 kwietnia 2004 r. o wyrobach budowlanych (Dz. U. z 2004 r. Nr 92, poz. 881).
Ustawa z dnia 30 sierpnia 2002 r. o systemie oceny zgodności (tekst jednolity Dz. U. z 2004 r. Nr 204, poz. 2087 z późn. zmianami).
Ustawa z dnia 7 lipca 1994 r. Prawo budowlane (tekst jednolity Dz. U. z 2006 r. Nr 156, poz. 1118).
Ustawa z dnia 11 stycznia 2001 r. o substancjach i preparatach chemicznych (Dz. U. z 2001 r. Nr 11, poz. 84 z późn. zmianami).

Rozporządzenia

Rozporządzenie Ministra Infrastruktury z dnia 02.09.2004 r. w sprawie szczegółowego zakresu i formy dokumentacji projektowej, specyfikacji technicznych wykonania i odbioru robót budowlanych oraz programu funkcjonalno-użytkowego (Dz. U. z 2004 r. Nr 202, poz. 2072, zmiana Dz. U. z 2005 r. Nr 75, poz. 664).
Rozporządzenie Ministra Infrastruktury z dnia 03.07.2003 r. w sprawie szczegółowego zakresu i formy projektu budowlanego (Dz. U. z 2003 r. Nr 120, poz. 1133).
Rozporządzenie Ministra Infrastruktury z dnia 26.06.2002 r. w sprawie dziennika budowy, montażu i rozbiórki, tablicy informacyjnej oraz ogłoszenia zawierającego dane dotyczące bezpieczeństwa pracy i ochrony zdrowia (Dz. U. z 2002 r. Nr 108, poz. 953 z późniejszymi zmianami).
Rozporządzenie Ministra Infrastruktury z dnia 11 sierpnia 2004 r. w sprawie sposobów deklarowania zgodności wyrobów budowlanych oraz sposobu znakowania ich znakiem budowlanym (Dz. U. z 2004 r. Nr 198, poz. 2041 z późn. zmianami).
Rozporządzenie Ministra Infrastruktury z dnia 11 sierpnia 2004 r. w sprawie systemów oceny zgodności, wymagań, jakie powinny spełniać notyfikowane jednostki uczestniczące w ocenie zgodności, oraz sposobu oznaczania wyrobów budowlanych oznakowaniem CE (Dz. U. z 2004 r. Nr 195, poz. 2011).
Rozporządzenie Ministra Infrastruktury z dnia 23 czerwca 2003 r. w sprawie informacji dotyczącej bezpieczeństwa i ochrony zdrowia oraz planu bezpieczeństwa i ochrony zdrowia (Dz. U. z 2003 r. Nr 120, poz. 1126).

Rozporządzenie Ministra Infrastruktury z dnia 12 kwietnia 2002 r. w sprawie warunków technicznych, jakim powinny odpowiadać budynki i ich usytuowanie (Dz. U. z 2002 r. Nr 75, poz. 690 z późn. zmianami).

Rozporządzenie Ministra Zdrowia z dnia 3 lipca 2002 r. w sprawie karty charakterystyki substancji niebezpiecznej i preparatu niebezpiecznego (Dz. U. z 2002 r. Nr 140, poz. 1171 z późn. zmianami).

Rozporządzenie Ministra Zdrowia z dnia 2 września 2003 r. w sprawie oznakowania opakowań substancji niebezpiecznych i preparatów niebezpiecznych (Dz. U. z 2003 r. Nr 173, poz. 1679 z późn. zmianami).

Obwieszczenia

Obwieszczenie Ministra Infrastruktury z dnia 5 lipca 2004 r. w sprawie wykazu mandatów udzielonych przez Komisję Europejską na opracowanie europejskich norm zharmonizowanych oraz wytycznych do europejskich aprobat technicznych, wraz z zakresem przedmiotowym tych mandatów (M. P. nr 32 z 2004 r. Nr 32, poz. 571).

Inne dokumenty i instrukcje

Warunki techniczne wykonania i odbioru robót budowlanych ITB część B: Roboty wykończeniowe. Zeszyt 1: Tynki. Warszawa 2003 r.

Warunki techniczne wykonania i odbioru robót budowlanych. Poradnik projektanta, kierownika budowy i inspektora nadzoru." Praca zbiorowa, Verlag Dashofer, Warszawa 2005 r.

Warunki techniczne wykonania i odbioru robót budowlano-montażowych (tom I, część 4) Arkady, Warszawa 1990 r.

Maciej Rokiel - Poradnik „Hydroizolacje w budownictwie. Wybrane zagadnienia w praktyce". Dom Wydawniczy MEDIUM, Warszawa 2006 r.

Specyfikacja techniczna wykonania i odbioru robót budowlanych. Wymagania ogólne. Kod CPV 45000000-7. Wydanie II, OWEOB Promocja - 2005 r.

Szczegółowa specyfikacja techniczna wykonania i odbioru robót budowlanych „Wykonanie tynków renowacyjnych zewnętrznych i wewnętrznych THERMOPAL - Schomburg Polska Sp. z o.o."

SST.10 – SZCZEGÓŁOWA SPECYFIKACJA TECHNICZNA Kod CPV 45410000-4 TYNKOWANIE OKŁADZINY Z PŁYT GIPSOWO- KARTONOWYCH

1. WSTĘP

1.1. Przedmiot ST

Przedmiotem niniejszej standardowej specyfikacji technicznej (ST) są wymagania dotyczące wykonania i odbioru okładzin z płyt gipsowo-kartonowych dla zadania

PRZEBUDOWA Z ROZBUDOWĄ BUDYNKU A1 I A2 POD USŁUGI KULTURY I GASTRONOMII, PRZEBUDOWA BUDYNKU B1 ZE ZMIANĄ SPOSOBU UŻYTKOWANIA NA FUNKCJE MAGAZYNOWE, PRZEBUDOWA BUDYNKU B2 ZE ZMIANĄ FUNKCJI NA USŁUGI KULTURY I MAGAZYNOWE WRAZ Z INFRASTRUKTURĄ ZEWNĘTRZNĄ DLA INWESTYCJI POD NAZWĄ DZIEDZICTWO PIERWSZYCH PIASTÓW- ROZBUDOWA INFRASTRUKTURY MAGAZYNOWO-KONSERWATORSKO-WYSTAWIENNICZEJ MUZEUM PIERWSZYCH PIASTÓW NA LEDNICY

1.2. Zakres stosowania ST

Specyfikacja techniczna (ST) stanowi podstawę opracowania szczegółowej specyfikacji technicznej (SST) stosowanej jako dokument przetargowy i kontraktowy przy zlecaniu i realizacji robót wymienionych w pkt. 1.1.

Ściany z GK o grubości 12,5cm, podwójna płyta gipsowo-kartonowa dźwiękoizolacyjna gr. 2x12,5 mm. Wymagana izolacyjność akustyczna dla ścian wynosi 50 dB , projektowana izolacyjność akustyczna dla ścianek działowych wynosi iRA 52 dB ,RW 54 dB (Zgodnie z normą PN-B-02151-3:1999 Akustyka budowlana . Ochrona przed hałasem w budynkach – Izolacyjność akustyczna przegród w budynkach oraz izolacyjność akustyczna elementów budowlanych).

Płyta gipsowo-kartonowa dźwiękoizolacyjna do systemów akustycznych, dźwiękoizolacyjnych. Rdzeń gipsowy zawiera specjalne włókna mineralne i inne dodatki, które mają na celu ograniczenie przenikania energii dźwiękowej. Płyty montowane na specjalnych profilach akustycznych CW 75 i 100 ULTRASTIL AKU poprawiających właściwości dźwiękoizolacyjne systemów ścian działowych z płyt gipsowo-kartonowych. Ściany powyżej wysokości 270cm należy wzmacniać dodatkowymi profilami.

Kompletne systemy akustycznych ścian działowych muszą być montowane ściśle wg kart katalogowych i instrukcji producenta.

Projektowana ściana w systemie GK grubości 12,5cm,

- na pełną wysokość pomieszczenia, tj. do poziomu sufitu właściwego
 - konstrukcja ścianki-ruszt stalowy z profili CW75 i UW75
 - wypełnienie: wełna mineralna gr. 50mm
 - 2xpłyta gipsowo-kartonowa gr.12,5mm
- Stosować jako zewnętrzną warstwę, płytę o zwiększonej wytrzymałości na uszkodzenia,
- przy wykonywaniu otworów drzwiowych stosować profile ościeżnicowe UA75
 - izolacyjność akustyczna RA 52 dB ,RW 54 dB
 - masa 50 kg/m²

W analogicznym systemie z płyt GK wykonać obudowy projektowanych , szachtów , kanałów wentylacyjnych oraz pionów i podłączeń instalacyjnych. Wolną przestrzeń kanałów wypełnić wełną mineralną.

Sufity podwieszane

Zaprojektowano wykonanie sufitów podwieszanych z wykończeniem z płytami akustycznymi (absorberami dźwięku) płyty typu Brillianto A $\alpha_w=0,90$ 600x600x15 o wysokich wartościach absorpcji dźwięku oraz nowoczesnym designem. Gładka, spokojna struktura w białym kolorze. Płyty o formacie 60x60cm w prosty sposób łączą się z elementami konstrukcyjnymi z System S-15 i płyty o formacie 120x120 mają być bez widocznych profili to system System S-18P , oba modułowe system pozwalają na wymianę pojedynczych płyt.

Parametry techniczne płyt sufitowych

Materiał płyta mineralna, pokryta welonem szklanym

Reakcja na ogień A2-s1, d0 wg DIN EN 13501-1

Kolor biały

Grubość 15 mm nom.

Odbicie światła ok. 78 (ISO 7724-2, ISO 7724.-3)

Izolacyjność akustyczna $D_n, f, w = 30$ dB, CAC = 32 dB

Absorpcja dźwięku $\alpha_w = 0.90/NRC = 0.90$

Odporność na wilgoć do 95 % RH

Odporność ogniowa* do REI 60 (EN 13501-2)

W budynku B2 należy sufity wykonać jako pełne z płyt gkf o odporności ogniowej EI60 na systemowym stelażu stalowym, w sufitach wykonać otwory rewizyjne zamykane drzwiczkami

1.3. Zakres robót objętych ST

Okładziny z płyt gipsowo-kartonowych, których dotyczy specyfikacja stanowią poszycie ażurowej konstrukcji ścian i sufitów w systemie lekkiej zabudowy szkieletowej, jak i okładziny zastępujące tynki na ścianach i sufitach murowanych wykonywanych z materiałów tradycyjnych.

Okładziny objęte niniejszą ST kształtują formę architektoniczną danego elementu konstrukcyjnego, wykonywane są ręcznie z płyt gipsowo-kartonowych odpowiadających wymaganiom norm lub aprobat technicznych.

„Prawa” strona płyty gipsowo-kartonowej pełni rolę jej lica i po zamontowaniu skierowana jest do wnętrza pomieszczenia. Strona „lewa” płyty (niewidoczna po zamontowaniu) posiada nadruk z symbolem producenta oraz zakładkowe połączenia kartonu.

1.4. Określenia podstawowe

Określenia podane w niniejszej ST są zgodne z ustawą Prawo budowlane, wydanymi do niej rozporządzeniami wykonawczymi, nomenklaturą Polskich Norm, aprobat technicznych, a mianowicie:

roboty budowlane przy wykonaniu okładzin z płyt gipsowo-kartonowych należy rozumieć wszystkie prace budowlane związane z wykonaniem okładzin z płyt gipsowo-kartonowych zgodnie z ustaleniami projektowymi,

Wykonawca - osoba lub organizacja wykonująca ww. roboty budowlane,

procedura - dokument zapewniający jakość, definiujący „jak, kiedy, gdzie i kto”? wykonuje i kontroluje poszczególne operacje robocze - procedura może być zastąpiona przez normy, aprobaty techniczne i instrukcje,

ustalenia projektowe - ustalenia podane w dokumentacji technicznej zawierające dane opisujące przedmiot i wymagania jakościowe wykonania okładzin.

1.5. Ogólne wymagania dotyczące robót

Przy wykonywaniu okładzin z płyt gipsowo-kartonowych należy przestrzegać zasad podanych w normie PN- 72/B-10122 „Roboty okładzinowe. Suche tynki. Wymagania i badania przy odbiorze”.

Wykonawca robót jest odpowiedzialny za jakość ich wykonania oraz za ich zgodność z dokumentacją projektową, ST i poleceniami Inspektora nadzoru. Ogólne wymagania dotyczące wykonania i odbioru robót podano w ST Kod CPV 45000000-7 „Wymagania ogólne” pkt 1.5.

2. MATERIAŁY

Ogólne wymagania dotyczące materiałów, ich pozyskiwania i składowania podano w ST Kod CPV 45000000-7 „Wymagania ogólne” pkt 2

Płyty gipsowo-kartonowe powinny odpowiadać wymaganiom określonych w normie PN-B- 79405 - wymagania dla płyt gipsowo-kartonowych

Warunki techniczne dla płyt gipsowo-kartonowych

Tablica 1

Lp.	Wymagania	GKB zwykła	GKF ognioodporna	GKBI wodoodporna	GKFI wodo- i ognioodporna
01	02	03	04	05	06
1.	Powierzchnia	równa, gładka, bez uszkodzeń kartonu, narożników i krawędzi			
2.	Przyczepność kartonu do rdzenia gipsowego	karton powinien być złączony z rdzeniem gipsowym w taki sposób, aby przy odrywaniu ręką rwa się, nie powodując odklejania się od rdzenia			
3.	Wymiary i tolerancje [mm]	grubość	9,5±0,5; 12,5±0,5; 15±0,5; >18±0,5		
		szerokość	1200 (+0; -5,0)		
		długość	[2000-3000] (+0; -6)		
		prostokątność	różnica w długości przekątnych <5		
4.	Masa 1 m ² płyty o	9,5	<9,5	-	-

	grubości [kg]	12,5	<12,5	11,0-13,0	<12,5	11-13,0
		15,0	<15,0	13,5-16,0	<15,0	13,5-15,0
		>18,0	<18,0	16,0-19,0	-	-
5.	Wilgotność [%]		<10,0			
6.	Trwałość struktury przy opalaniu [min.]		-	>20	-	>20
7.	Nasiąkliwość [%]		-	-	<10	<10
8.	Oznakowanie	napis na tylnej stronie płyty	nazwa, symbol rodzaju płyty; grubość; PN ; data produkcji			
		kolor kartonu	szary jasny	szary jasny	zielony jasny	zielony jasny
		barwa napisu	niebieska	czerwona	niebieska	czerwona

Grubość nominalna płyty gipsowej [mm]	Odległość podpór I [mm]	PRÓBA ZGINANIA			
		Obciążenie niszczące [N]		Ugięcie [mm]	
		prostopadłe do kierunku włókien kartonu	równoległe do kierunku włókien kartonu	prostopadłe do kierunku włókien kartonu	równoległe do kierunku włókien kartonu
9,5	380	450	150	-	-
12,5	500	600	180	0,8	1,0
15,0	600	600	180	0,8	1,0
>18,0	720	500	-	-	-

Dane dotyczące płyty gipsowo-kartonowe i o nazwie „RENOWACYJNA”, o grub. 6,5 mm.

grubość - $6,5 \pm 0,5$ mm

szerokość - 1200 (+0; -0,5) mm

długość - [2000-3000] (+0; -6,0) mm

masa 1 m² - 5,5-6,5 kg

obciążenie niszczące (rozstaw podpór - 350 mm) - prostopadłe do kierunku włókien - min. 280N
- równoległe do kierunku włókien - min. 110N

Woda

Do przygotowania zaczynu gipsowego i skrapiania podłoża stosować można wodę odpowiadającą wymaganiom normy PN-EN-1008:2004 „Woda zarobowa do betonu. Specyfikacja pobierania próbek, badanie i ocena przydatności wody zarobowej do betonu, w tym wody odzyskanej z procesów produkcji betonu”. Bez badań laboratoryjnych można stosować wodociągową wodę pitną.

Niedozwolone jest użycie wód ściekowych, kanalizacyjnych, bagiennych oraz wód zawierających tłuszcze organiczne, oleje i muł.

Piasek

Piasek powinien spełniać wymagania normy PN-79/B-06711. Kruszywa mineralne. Piaski do zapraw budowlanych, a w szczególności:

nie zawierać domieszek organicznych,

mieć frakcje różnych wymiarów: piasek drobnoziarnisty 0,25-0,5 mm, piasek średnioziarnisty 0,5-1,0 mm.

Stosowany do zaczynu piasek powinien być drobnoziarnisty i przechodzić całkowicie przez sito o prześwicie 0,5 mm.

Klej gipsowy do przymocowywania płyt gipsowo-kartonowych do ścian murowanych
Do przymocowywania płyt gipsowo-kartonowych stosuje się najczęściej kleje gipsowe produkowane przez firmy specjalistyczne, dostępne w sprzedaży na terenie kraju.

SPRZĘT

Ogólne wymagania dotyczące sprzętu podano w ST Kod CPV 45000000-7 „Wymagania ogólne” pkt 3

Sprzęt do wykonywania suchych tynków

Wykonawca przystępujący do wykonania suchych tynków, powinien wykazać się możliwością korzystania z elektronarzędzi i drobnego sprzętu budowlanego.

4. TRANSPORT

4.1 Ogólne wymagania dotyczące transportu

podano w ST Kod CPV 45000000-7 „Wymagania ogólne” pkt 4

4.2 Pakowanie i magazynowanie płyt gipsowo-kartonowych

Płyty powinny być pakowane w formie stosów, układanych poziomo na kilku podkładach dystansowych. Pierwsza płyta od dołu spełnia rolę opakowania stosu. Każdy ze stosów jest spięty taśmą stalową dla usztywnienia, w miejscach usytuowania podkładek.

Pakiety należy składować w pomieszczeniach zamkniętych i suchych, na równym i mocnym, a zarazem płaskim podkładzie.

Wysokość składowania - do pięciu pakietów o jednakowej długości, nakładanych jeden na drugi.

4.3. Transport

przebiega przy pomocy rozbieralnych zestawów samochodowych (pokrytych plandekami), które umożliwiają przewóz (jednorazowo) około 2000 m² płyt o grubości 12,5 mm lub około 2400 m² o grubości 9,5 mm.

Rozładunek płyt powinien odbywać się w sposób zmechanizowany przy pomocy wózka widłowego o

udźwigu co najmniej 2000 kg lub żurawia wyposażonego w zawieszki z widłami.

5. WYKONANIE ROBÓT

5.1 Ogólne zasady wykonania robót

podano w ST Kod CPV 45000000-7 „Wymagania ogólne” pkt 5

5.2 Warunki przystąpienia do robót

Przed przystąpieniem do wykonywania okładzin z płyt gipsowo-kartonowych powinny być zakończone wszystkie roboty stanu surowego, roboty instalacyjne podtynkowe, zamurowane przebiegi i bruzdy, osadzone ościeżnice drzwiowe i okienne.

Zaleca się przystąpienie do wykonywania okładzin po okresie wstępnego osiadania i skurczów murów, tj. po upływie 4-6 miesięcy po zakończeniu stanu surowego.

Przed rozpoczęciem prac montażowych pomieszczenia powinny być oczyszczone z gruzu i odpadów.

Okładziny z płyt gipsowo-kartonowych należy wykonywać w temperaturze nie niższej niż +5° C pod warunkiem, że w ciągu doby nie nastąpi spadek poniżej 0° C, a wilgotność względna powietrza mieści się w granicach od 60 do 80%.

Pomieszczenia powinny być suche i dobrze przewietrzane.

5.3. Montaż okładzin z płyt gipsowo-kartonowych na ścianach murowanych

Przy montażu płyt gipsowo-kartonowych należy przestrzegać zasad podanych w normie PN-72/B-10122 „Roboty okładzinowe. Suche tynki. Wymagania i badania przy odbiorze”.

Mocowanie płyt za pomocą zaczynu gipsowego lub kleju gipsowego

Elementami wiążącymi płytę (okładzinę) ze ścianą a równocześnie zapewniającą jej sztywność, są placki z gipsu szpachlowego lub kleju gipsowego.

Przygotowanie podłoża:

podłoże powinno być twarde i oczyszczone z kurzu i luźnych resztek zaprawy,

stare powłoki malarskie: olejne powinny być zeszkrobane a klejowe zmyte,

przed przystąpieniem do montażu płyt, podłoże skropić obficie wodą, zbyt suche podłoże, szybko odciąga wodę z placków gipsowych, powoduje przedwczesne ich stwardnienie i odpadanie, dla podłoża nienasiąkliwego należy stosować na placki zaczyn o większej gęstości.

Mocowanie płyt na plackach gipsowych

W przypadku, gdy znajdująca się w stanie surowym ściana, przeznaczona do obłożenia ma na swym licu odchyłki do 20 mm/mb, należy ją zniwelować przed rozpoczęciem montażu płyt.

Niwelacji powierzchni ściany dokonuje się przez zamocowanie na niej gipsowych marek kontrolnych, w rozstawach wynikających z szerokości zastosowanych płyt. Marki winny mieć średnicę od 10 do 15 cm. Dopiero po związaniu marek gipsowych i powtórnym sprawdzeniu lica ściany można przystąpić do właściwego przyklejania płyt.

Płytę do przyklejania układa się stroną licową do podłogi w pobliżu miejsca jej zamontowania.

Następnie na jej tylną stronę nakłada się placki zaczynu gipsowego w rozstawach od 30 do 35 cm.

Przy krawędziach płyt placki powinny mieć mniejsze rozmiary, ale należy je układać gęściej.

Grubość naniesionych placków powinna być nieznacznie większa, niż grubość przygotowanych marek. Płytę z naniesionymi plackami podnosi się i lekko dociska do ściany. Następnie skorygować położenie płyty, czyli dosunąć ją do krawędzi już zamontowanej płyty. Opukując gumowym młotkiem przez prostą łatę (najlepiej aluminiową, o przekroju prostokątnym 18x100 mm i długości 2500 mm), doprowadza się do dokładnego zlicowania płaszczyzny montowanej płyty z wcześniej zamontowaną płytą.

Można też stosować metodę nakładania placków gipsowych na ścianę. Szczególnie w pomieszczeniach wąskich (np. w korytarzach), gdzie nie da się manewrować płytą z naniesionym na nią zaczynem.

Przyklejone płyty powinny dokładnie przylegać do siebie swoimi dłuższymi krawędziami.

Wskazane jest jednoczesne mocowanie dwóch lub trzech płyt zaczynem gipsowym z jednego zarobu, następnie wspólne regulowanie ich położenia.

Klejenie płyt na styk do podłoża

W przypadku, gdy płaszczyzny ścian przeznaczonych do obłożenia są równe, o odchyłce do ok. 3 mm/mb, można zastosować metodę klejenia płyt na cienkiej warstwie kleju gipsowego.

Podobnie jak opisano w pkt. 5.3.4., na ułożoną licem do podłogi płytę nakłada się cienką warstwę klejącą. Warstwę tę rozgarnia się po płycie szeroką stalową pacą z zębami. Klej powinien być rozłożony pasami wzdłuż dłuższych krawędzi płyt. Klej gipsowy użyty do tego typu klejenia powinien być stosunkowo rzadki, co ułatwia jego równomierne rozprowadzenie w momencie dociskania płyty do podłoża.

Mocowanie płyt na pasach gipsowo-kartonowych

Przy nierównym podłożu, powstałym z powodu niedokładnego murowania ściany lub przeróbek (zamurowane otwory), może zaistnieć konieczność wstępnego wyrównania powierzchni przy pomocy pasów gipsowo-kartonowych. Pasy takie, o szerokości 10 cm, odcina się z płyty gipsowo-kartonowej i mocuje przy pomocy zaczynu gipsowego. Poziome pasy montuje się przy suficie i przy podłodze. Pasy pionowe są klejone w rozstawie co 600 mm. Pasy gipsowo-kartonowe powinny po zamontowaniu wyznaczać równą płaszczyznę.

Po związaniu zaczynu mocującego pasy gipsowo-kartonowe do podłoża przystępuje się do klejenia płyt sposobem opisanym w pkt. 5.3.5.

5.4. Montaż okładzin z płyt gipsowo-kartonowych na ścianach na ruszcie

Okładziny wykonywane na ruszcie drewnianym

Murowane ściany można obłożyć płytami gipsowo-kartonowymi, mocowanymi do rusztu drewnianego. Łaty drewniane, o przekroju 50x25 mm, są mocowane poziomo do podłoża przy pomocy kołków rozporowych. Odległości między listwami są uzależnione od grubości stosowanej na okładzinę płyty.

Dla płyt o gr. 9,5 mm - 500 mm

Dla płyt o gr. 12,5 mm - 650 mm

Płyty montuje się, ustawiając je pionowo.

Celem polepszenia własności cieplnych i akustycznych przegrody w przestrzeń między łatami wkłada się wełnę mineralną. W tym przypadku jednak ruszt musi być wystarczająco odsunięty od ściany (grubość wełny). Można to osiągnąć przy pomocy podkładek wykonanych z krótkich odcinków listew drewnianych.

Ruszt drewniany może być wykonany również w innej formie. W tym przypadku wykorzystuje się łaty o przekroju 30x50 mm. Mocuje się je do ściany pionowo, przy użyciu specjalnych łączników. Rozstaw między listwami - 600 mm. Elementami łączącymi listwy ze ścianą są strzemiona blaszane typu ES.

Tego typu połączenie rusztu z podłożem jest połączeniem elastycznym, co przyczynia się do tłumienia wszelkiego rodzaju dźwięków przenoszonych przez przegrodę. Właściwość ta może jeszcze zostać podwyższona przez podłożenie pod strzemiona podkładek z taśmy tłumiącej. Właściwości tłumiące przegrody w sposób zdecydowany podnosi też obecność wełny mineralnej. Podobnie zwiększeniu tłumienia sprzyja również obecność wolnej przestrzeni powietrznej między wełną mineralną a płytą gipsowo-kartonową.

Okładziny na ruszcie stalowym

Ruszt metalowy pod okładziny gipsowo-kartonowe można wykonać na kilka sposobów: przy użyciu profili stosowanych do budowy ścian działowych, bez kontaktu z osłanianą ścianą, z użyciem ściennych profili „U” o szer. 50 mm, umocowanych do podłoża uchwytyami typu ES, przy użyciu profili sufitowych 60/27, mocowanych do podłoża elementami łączącymi typu ES.

5.5. Montaż okładzin z płyt gipsowo-kartonowych na ruszcie na sufitach

5.5.1 Zasady doboru konstrukcji rusztu

Ruszt stanowiący podłoże dla płyt gipsowo-kartonowych powinien składać się z dwóch warstw: dolnej stanowiącej bezpośrednie podłoże dla płyt - nazywanej w dalszej części „warstwą nośną” oraz górnej - dalej nazywanej „warstwą główną”. Niekiedy wykonywany jest ruszt jednowarstwowy składający się tylko z warstwy nośnej. Materiałami konstrukcyjnymi do budowania rusztów są kształtowniki stalowe lub listwy drewniane. Dokonując wyboru rodzaju konstrukcji rusztu przy projektowaniu sufitu, należy brać pod uwagę następujące czynniki: kształt pomieszczenia:

jeżeli ruszt poziomy pomieszczenia jest zbliżony do kwadratu, to ze względu na sztywność rusztu zasadne jest zastosowanie konstrukcji dwuwarstwowej, w pomieszczeniach wąskich i długich znajduje zastosowanie rozwiązanie jednowarstwowe, sposób zamocowania rusztu do konstrukcji przegrody, jeżeli ruszt styka się bezpośrednio z płaską konstrukcją przegrody, to można zastosować ruszt jednowarstwowy; natomiast, gdy ruszt oddalony jest od stropu, zazwyczaj stosuje się rozwiązania dwuwarstwowe,

rozstaw rozmieszczenia elementów warstwy nośnej zależy również od kierunku usytuowania podłużnych krawędzi płyt w stosunku do tych elementów, grubość zastosowanych płyt: rozmieszczenia płyt, rozstaw elementów rusztu warstwy nośnej zależy między innymi od sztywności płyt, funkcję jaką spełniać ma sufit: jeżeli sufit stanowi barierę ogniową, to kierunek rozmieszczenia płyt musi być zawsze prostopadły do elementów warstwy nośnej. Ruszt takiego sufitu może być wykonany z kształtowników stalowych lub listew drewnianych. Rodzaj rusztu (palny czy niepalny) nie ma wpływu na odporność ogniową, ponieważ o własnościach ogniochronnych decyduje okładzina gipsowo-kartonowa.

5.5.2 Tyczenie rozmieszczenia płyt

Chcąc uzyskać oczekiwane efekty użytkowe sufitów, należy przy ich wykonywaniu pamiętać o paru podstawowych zasadach:

styki krawędzi wzdłużnych płyt powinny być prostopadłe do płaszczyzny ściany z oknem (równoległe do kierunku naświetlania pomieszczenia),

przy wyborze wzdłużnego mocowania płyt do elementów nośnych rusztu konieczne jest, aby styki długich krawędzi płyt opierały się na tych elementach,

przy wyborze poprzecznego mocowania płyt w stosunku do elementów nośnych rusztu konieczne jest, aby styki krótszych krawędzi płyt opierały się na tych elementach,

ponieważ rzadko się zdarza, aby w jednym rzędzie mogła być umocowana pełna ilość płyt, należy je tak rozmieścić, by na obu krańcach tego rzędu znalazły się odcięte kawałki o szerokości zbliżonej do połowy szerokości płyty (lub połowy jej długości),

styki poprzeczne płyt w dwu sąsiadujących pasmach powinny być przesunięte względem siebie o odległość zbliżoną do połowy długości płyty,

jeżeli z przyczyn ogniowych okładzina gipsowo-kartonowa sufitu ma być dwuwarstwowa, to drugą warstwę płyt należy mocować mijankowo w stosunku do pierwszej, przesuwając ją o jeden rozstaw między nośnymi elementami rusztu.

5.5.3 Kotwienie rusztu

W zależności od konstrukcji i rodzaju materiału, z jakiego wykonany jest strop, wybiera się odpowiedni rodzaj kotwienia rusztu. Wszystkie stosowane metody kotwień muszą spełniać warunek pięciokrotnego współczynnika wytrzymałości przy ich obciążaniu. Znaczy to, że jednostkowe obciążenie wyrwywające musi być większe od pięciokrotnej wartości normalnego obciążenia przypadającego na dany łącznik lub kotwę.

Konstrukcje sufitów mogą zostać podwieszone do stropów zbudowanych w oparciu o belki profilowe przy pomocy różnego rodzaju obejm (mocowanie imadłowe). Elementy mocujące konstrukcję sufitów, jak np. kotwy stalowe wbetonowane na etapie formowania stropu, kotwy spawane do istniejących zabetonowanych wypustów stalowych lub bezpośrednio do stalowej konstrukcji stropu rodzimego powinny wytrzymywać trzykrotną wartość normalnego obciążenia. Wszystkie elementy stalowe, służące do kotwienia, muszą posiadać zabezpieczenie antykorozyjne.

5.5.4. Mocowanie płyt gipsowo-kartonowych do rusztu

Na okładziny sufitowe stosuje się płyty gipsowo-kartonowe zwykłe o grubości 9,5 lub 12,5 mm.

Jeśli tego wymagają warunki ogniowe, na okładzinę stosuje się płyty o podwyższonej wytrzymałości ogniowej o gr. 12, 5 lub 15 mm. Płyty gipsowo-kartonowe mogą być mocowane do elementów nośnych w dwojaki sposób:

mocowanie poprzeczne krawędziami dłuższymi płyt do kierunku ułożenia elementów nośnych rusztu,

mocowanie podłużne wzdłuż elementów nośnych rusztu płyt, ułożonych równolegle do nich dłuższymi krawędziami.

Płyty gipsowo-kartonowe mocuje się:

do listew drewnianych gwoździami lub wkrętami,

do profili stalowych blachowkrętami.

5.5.5. Kierunek mocowania płyt gipsowo-kartonowych na sufitach

Grubość płyty [mm]	Kierunek mocowania	Dopuszczalna rozpiętość między elementami nośnymi [mm]
9,5	poprzeczny	420
	podłużny	320
12,5	poprzeczny	500
	podłużny	420
15,0	poprzeczny	550

5.6. Sufity z płyt gipsowo-kartonowych na ruszcie drewnianym

5.6.1. Sufity z rusztem jednowarstwowym

Rusztzy drewniane mogą być wykonane jako jednowarstwowe lub dwuwarstwowe. W przypadku, gdy podłoże jest równe i równocześnie sufit nie musi być obniżany, ruszt wykonuje się jako jednowarstwowy. Rozstawy listew są uzależnione od rodzaju płyt i kierunku ich zamocowania. Odległości (d) między punktami mocowania listew do podłoża są uzależnione od wymiarów poprzecznych zastosowanych listew. Umocowane listwy stanowią warstwę nośną dla płyt gipsowo-kartonowych.

Wymiary listew [mm]		Dopuszczalne odległości (d) między elementami kotwiącymi [mm]
szerokość (e)	50	650
grubość (f)	25	
szerokość (e)	50	800
grubość (f)	32	

5.6.2. Sufit z rusztem dwuwarstwowym

Na podłożu nierównym, w celu zmniejszenia ilości punktów kotwień lub gdy sufit ma być obniżony, stosuje się ruszt dwuwarstwowy. Odległości między listwami w warstwie nośnej zależą od grubości stosowanej w danym przypadku płyty gipsowo-kartonowej oraz kierunku jej montażu w stosunku do listew nośnych. Listwy warstwy głównej są rozmieszczane w odległościach (d), uzależnionych od wymiarów poprzecznych zastosowanych listew w warstwie nośnej.

Wymiary listew nośnych [mm]		Dopuszczalne odległości (d) między listwami głównymi [mm]
szerokość (e)	50	650
grubość (f)	25	
szerokość (e)	50	800
grubość (f)	32	

Dla rusztów dwuwarstwowych mocowanych bezpośrednio do podłoża, wymiary listew głównych oraz dopuszczalne rozstawy między elementami mocującymi je do podłoża są następujące:

Wymiary listew głównych [mm]		Dopuszczalne odległości (a) między elementami kotwiącymi [mm]
szerokość (b)	63	1100

grubość (c)	38
-------------	----

Wymiary listew głównych oraz dopuszczalne rozstawy między elementami mocującymi je do podłoża, dla rusztów dwuwarstwowych w sufitach podwieszanych, są następujące:

Wymiary listew głównych [mm]		Dopuszczalne odległości (a) między elementami kotwiącymi [mm]
szerokość (b)	38	1400
grubość (c)	63	

5.7. Sufity na ruszcie stalowym

5.7.1. Ruszt stalowy - standard

Prezentowany poniżej ruszt stalowy dla sufitu podwieszanego jest rozwiązaniem analogicznym do niemieckiego systemu S400.

Elementy składowe rusztu, poza prętami, są produkowane fabrycznie przez poszczególne firmy zajmujące się ich wytworzeniem i dostawą.

Opis ogólny

Konstrukcja rusztu jest zbudowana z profili nośnych CD 60x27x0,6 oraz przyściennych UD 27x28x0,6. Przedłużenia odcinków profili nośnych, gdy potrzeba taka wynika z wielkości pomieszczenia, dokonuje się przy użyciu łącznika wzłużnego (60/110). Ruszt jest podwieszany do konstrukcji stropu przy pomocy wieszaków gdy chodzi o sufit obniżony (sto-pień obniżenia sufitu determinuje użycie pręta mocującego o odpowiedniej długości) lub przy pomocy łączników krzyżowych (60/60) - gdy chodzi o sufit mocowany bezpośrednio do podłoża.

Konstrukcję rusztu sufitu obniżonego wykonuje się w formie dwuwarstwowej. Jednak w pomieszczeniach długich i równocześnie wąskich zasadne jest stosowanie rusztu pojedynczego. Ruszt jednowarstwowy stosuje się również dla sufitów bezpośrednio mocowanych do stropów. W rusztach dwuwarstwowych do łączenia obu warstw ze sobą używa się łączników krzyżowych (60/60).

W celu usztywnienia całej konstrukcji rusztu, końce profili nośnych opiera się między półkami profili UD 27x28x0,6 mocowanych do ścian.

Grubość płyty gipsowo-kartonowej [mm]	Dopuszczalna odległość między wieszakami [mm]	Dopuszczalna odległość w warstwie głównej [mm]	Dopuszczalna odległość w warstwie nośnej [mm]
9,5	850	1250	420
12,5	850	1250	500
15,0	850	1000	550

Uwaga: Powyższe dane dotyczą płyt układanych poprzecznie do profili nośnych.

5.8. Obudowa poddaszy

Płyty gipsowo-kartonowe są dobrym materiałem do okładania od wewnątrz skomplikowanych konstrukcji dachowych. Ich właściwości, takie jak lekkość oraz wytrzymałość na działanie ognia (płyty GKF), szczególnie przemawiają za ich stosowaniem w tego rodzaju przypadkach.

Przed montażem płyt gipsowo-kartonowych, należy do konstrukcji dachu zamontować odpowiedni ruszt. Wykonuje się go zazwyczaj w formie jednowarstwowej. Materiałami konstrukcyjnymi rusztu są listwy drewniane lub profile stalowe.

Przy budowie rusztów na powierzchniach skośnych należy stosować zasady montażu podobne, jak dla rusztów sufitowych. Przykładowo:

dla rusztów z listew o przekroju 30x50 mm, mocowanych do krokwi dachowych (rozstawionych co ok. 900 mm) przy pomocy łączników typu ES, odległość między nimi nie powinna przekraczać: 550 mm dla płyt o gr. 15 mm mocowanych poprzecznie, 550 mm dla płyt o gr. 12,5 mm mocowanych poprzecznie,

420 mm dla płyt o gr. 9,5 mm mocowanych poprzecznie.

Analogiczne rozstawy obowiązują przy zastosowaniu profili stalowych CD 60/27, mocowanych do krokwi łącznikami ES.

6. KONTROLA JAKOŚCI ROBÓT

6.1 Ogólne zasady kontroli jakości

robót podano w ST Kod CPV 45000000-7 „Wymagania ogólne” pkt 6

6.2 Badania w czasie wykonywania robót

Częstotliwość oraz zakres badań płyt gipsowo-kartonowych powinna być zgodna z PN-B-79405 „Wymagania dla płyt gipsowo-kartonowych”.

W szczególności powinna być oceniana:

równość powierzchni płyt,

narożniki i krawędzie (czy nie ma uszkodzeń),

wymiary płyt (zgodne z tolerancją),

wilgotność i nasiąkliwość,

obciążenie na zginanie niszczące lub ugięcia płyt.

Warunki badań płyt gipsowo-kartonowych i innych materiałów powinny być wpisywane do dziennika budowy i akceptowane przez Inspektora nadzoru.

7.OBMIAR ROBÓT

7.1 Ogólne zasady obmiaru robót

podano w ST Kod CPV 45000000-7 „Wymagania ogólne” pkt 7

7.2 Jednostka i zasady obmiarowania

Powierzchnię suchych tynków oblicza się w metrach kwadratowych jako iloczyn długości ścian w stanie surowym i wysokości mierzonej od podłoża lub warstwy wyrównawczej na stropie do spodu stropu wyższej

kondygnacji. Powierzchnię pilastrów i słupów oblicza się w rozwinięciu tych elementów w stanie surowym.

Powierzchnię suchych tynków stropów płaskich oblicza się w metrach kwadratowych ich rzutu w świetle ścian surowych na płaszczyznę poziomą.

Z powierzchni suchych tynków nie potrąca się powierzchni krtek, drzwiczek i innych urządzeń, jeżeli każda z nich jest mniejsza niż 0,5 m².

7.3. Wielkości obmiarowe suchych tynków określa się na podstawie dokumentacji projektowej z uwzględnieniem zmian zaakceptowanych przez Inspektora nadzoru i sprawdzonych w naturze

7.4. W przypadku robót remontowych, dla których nie opracowano dokumentacji projektowej wielkości obmiarowe określa się na podstawie pomiarów w naturze

8. ODBIÓR ROBÓT

8.1 Ogólne zasady odbioru robót podano w ST Kod CPV 45000000-7 „Wymagania ogólne” pkt 8

8.2 Odbiór podłoża należy przeprowadzić bezpośrednio przed przystąpieniem do robót okładzinowych z płyt gipsowo-kartonowych. Jeżeli odbiór podłoża odbywa się po dłuższym czasie od jego wykonania, należy podłoże oczyścić i umyć wodą

8.3. Roboty uznaje się za zgodne z dokumentacją projektową, SST i wymaganiami Inspektora nadzoru, jeżeli wszystkie pomiary i badania (z uwzględnieniem dopuszczalnych tolerancji) wg pkt. 6 ST dały pozytywne wyniki

8.4. Wymagania przy odbiorze

Wymagania przy odbiorze określa norma PN-72/B-10122. „Roboty okładzinowe. Suche tynki. Wymagania i badania przy odbiorze”.

Sprawdzeniu podlega:

zgodność z dokumentacją techniczną,
rodzaj zastosowanych materiałów,
przygotowanie podłoża,
prawidłowość zamontowania płyt i ich wykończenia na stykach, narożach i obrzeżach,
wchrowatość powierzchni.

ad. e) Powierzchnie suchych tynków powinny stanowić płaszczyzny pionowe, poziome lub o kącie pochylecia przewidzianym w dokumentacji. Kąty dwuścienne utworzone przez te płaszczyzny, powinny być kątami prostymi lub posiadać rozwarcie wynikające z wcześniejszych założeń zawartych w dokumentacji. Krawędzie przycięcia płaszczyzn powinny być prostoliniowe. Sprawdzenie prawidłowości wykonania powierzchni i krawędzi suchych tynków należy przeprowadzać za pomocą oględzin zewnętrznych oraz przykładania (w dwu prostopadłych do siebie kierunkach) łaty kontrolnej o długości ok. 2 mb, w dowolnym miejscu powierzchni. Pomiar prześwitu pomiędzy łatą a powierzchnią suchego tynku powinien być wykonywany z dokładnością do 0,5 mm. Dopuszczalne odchyłki powierzchni są podane w poniższej tabeli.

Odchylenie powierzchni suchego tynku od płaszczyzny i odchylenia krawędzi od linii prostej	Odchylenia powierzchni i krawędzi od kierunku		Odchylenie przecinających się płaszczyzn od kąta przewidzianego w dokumentacji
	pionowego	poziomego	
nie większa niż 2 mm i w liczbie nie większej niż 2 na całej długości łaty kontrolnej o długości 2 mb	nie większe niż 1,5 mm na 1 mb i ogółem nie więcej niż 3 mm w pomieszczeniach do 3,5 mm wysokości oraz nie więcej niż 4 mm w pomieszczeniach powyżej 3,5 m wysokości	nie większe niż 2 mm na 1 mb i ogółem nie więcej niż 3 mm na całej powierzchni ograniczonej ścianami, belkami itp.	nie większe niż 2 mm

9. PODSTAWA PŁATNOŚCI

Ogólne ustalenia dotyczące podstawy płatności podano w ST Kod CPV 45000000-7 „

Wymagania ogólne" pkt 9

Podstawą rozliczenia finansowego, z uwzględnieniem zapisów zawartych pomiędzy Wykonawcą a Zamawiającym w umowie o wykonanie robót, jest wykonana i odebrana ilość m² powierzchni suchego tynku według ceny jednostkowej, która obejmuje:

dla wszystkich technologii (czynności przygotowawcze):

przygotowanie stanowiska roboczego,

obsługę sprzętu niewymagającego etatowej obsługi,

ustawienie i rozbiórkę rusztowań, o wysokości do 4 m,

przygotowanie podłoża,

obsadzenie krtek wentylacyjnych i innych drobnych elementów,

oczyszczenie miejsca pracy z resztek materiałów,

dla wykonania okładzin z płyt gipsowo-kartonowych:

na ścianach murowanych

przygotowanie zaprawy z gipsu szpachlowego,

przygotowanie kleju gipsowego,

przyklejenie pasków z płyt gipsowo-kartonowych do podłoża,

przyklejenie płyt do podłoża wraz z przycięciem i dopasowaniem,

na rusztach z listew drewnianych
przymocowanie płyt do gotowego rusztu za pomocą gwoździ lub wkrętów wraz z przycięciem i dopasowaniem,
na rusztach z kształowników metalowych
przymocowanie płyt do gotowego rusztu za pomocą wkrętów wraz z przycięciem i dopasowaniem,
dla wszystkich technologii (czynności wykończeniowe):
przygotowanie zaprawy z gipsu szpachlowego do wyrównania powierzchni okładzin,
szpachlowanie połączeń i styków płyt ze ścianami i stropami,
zabezpieczenie spoin taśmą papierową,
szpachlowanie i cyklinowanie wykończeniowe.

10. PRZEPISY ZWIĄZANE

Normy

PN-72/B-10122 Roboty okładzinowe. Suche tynki. Wymagania i badania przy odbiorze. PN-B-79405 Wymagania dla płyt gipsowo-kartonowych. PN-93/B-02862 Odporność ogniowa. PN-EN 1008:2004 Woda zarobowa do betonu. Specyfikacja pobierania próbek, badanie i ocena przydatności wody zarobowej do betonu, w tym wody odzyskanej z procesów produkcji betonu. PN-79/B-06711 Kruszywa mineralne. Piaski do zapraw budowlanych. Norma ISO (Seria 9000, 9001, 9002, 9003 i 9004) Normy dotyczące systemów zapewnienia jakości i zarządzania systemami zapewnienia jakości.

Inne dokumenty i instrukcje

Informator o montażu płyt gipsowo-kartonowych, ścian działowych, okładzin ściennych i sufitów podwieszanych oraz do rozbudowy poddaszy - BPB Rigips Polska-Stawiany Sp. z o.o., Szarbków 73, 28-400 Pińczów.

Informator-Poradnik „Zastosowanie płyt gipsowo-kartonowych w budownictwie” - wydanie IV - Kraków 1996 r.

SST.11 – SZCZEGÓŁOWA SPECYFIKACJA TECHNICZNA Kod CPV 45260000 WYKONYWANIE POKRYĆ PAPA

1. WSTĘP

1.1. Przedmiot ST

Przedmiotem niniejszej specyfikacji technicznej (SST) są wymagania dotyczące wykonania i odbioru pokryć papą dla zadania **PRZEBUDOWA Z ROZBUDOWĄ BUDYNKU A1 I A2 POD USŁUGI KULTURY I GASTRONOMII, PRZEBUDOWA BUDYNKU B1 ZE ZMIANĄ SPOSOBU UŻYTKOWANIA NA FUNKCJE MAGAZYNOWE, PRZEBUDOWA BUDYNKU B2 ZE ZMIANĄ FUNKCJI NA USŁUGI KULTURY I MAGAZYNOWE WRAZ Z INFRASTRUKTURĄ ZEWNĘTRZNĄ DLA INWESTYCJI POD NAZWĄ DZIEDZICTWO PIERWSZYCH PIASTÓW-ROZBUDOWA INFRASTRUKTURY MAGAZYNOWO-KONSERWATORSKO-WYSTAWIENNICZEJ MUZEUM PIERWSZYCH PIASTÓW NA LEDNICY**

1.2. Zakres stosowania ST

Na dachu budynku B1 projektowana jest asfaltowa papa zgrzewalna modyfikowana SBS w dwóch warstwach, wierzchniego krycia, położona na papie podkładowej,. Wierzchnia strona papy

pokryta jest mineralną posypką gruboziarnistą. Spodnia strona papy zabezpieczona jest folią z tworzywa sztucznego.

Papa wierzchniego krycia

Parametry techniczne:

Grubość [mm]: 5,2;

Giętkość w niskich temp. [°C]: -25;

Wytrzymałość na rozciąganie wzdłuż / w poprzek [N/50mm]: 1100 / 900;

Długość / Szerokość [m]: 5,0 / 1,0;

Gwarancja: 10 lat;

wykonywanie nowych oraz remont starych pokryć dachowych
aplikacja za pomocą zgrzewania

Papa podkładowa

Parametry techniczne:

Grubość [mm]: 2,4;

Giętkość w niskich temp. [°C]: -10;

Wytrzymałość na rozciąganie wzdłuż / w poprzek [N/50mm]: 600 / 400;

Długość / Szerokość [m]: 15,0 / 1,0;

1.3. Zakres robót objętych ST

Roboty, których dotyczy specyfikacja, obejmują wszystkie czynności umożliwiające i mające na celu wykonanie pokryć papą.

1.4. Określenia podstawowe

Określenia podane w niniejszej ST są zgodne z obowiązującymi odpowiednimi normami oraz określeniami podanymi w ST Kod CPV 45000000-7 „Wymagania ogólne” pkt 1.4.

1.5. Ogólne wymagania dotyczące robót

Wykonawca robót jest odpowiedzialny za jakość ich wykonania oraz za zgodność z dokumentacją projektową, ST i poleceniami Inspektora nadzoru. Ogólne wymagania dotyczące robót podano w ST Kod CPV 45000000-7 „Wymagania ogólne” pkt 1.5.

2. MATERIAŁY

2.1. Ogólne wymagania dotyczące materiałów

, ich pozyskiwania i składowania podano w ST Kod CPV 45000000-7 „Wymagania ogólne” pkt 2

Ponadto materiały stosowane do wykonywania pokryć dachowych powinny mieć:

Aprobata Techniczna lub być produkowane zgodnie z obowiązującymi normami,

Certyfikat lub Deklarację Zgodności z Aprobata Techniczną lub z PN,

Certyfikat na znak bezpieczeństwa,

Certyfikat zgodności ze zharmonizowaną normą europejską wprowadzoną do zbioru norm polskich,

na opakowaniach powinien znajdować się termin przydatności do stosowania.

Sposób transportu i składowania powinien być zgodny z warunkami i wymaganiami podanymi przez producenta.

Wykonawca obowiązany jest posiadać na budowie pełną dokumentację dotyczącą składowanych na budowie materiałów przeznaczonych do wykonania pokryć dachowych.

2.2. Rodzaje materiałów

2.2.1. Wszelkie materiały do wykonania pokryć dachowych powinny odpowiadać wymaganiom zawartym w normach polskich lub aprobaty technicznych ITB dopuszczających dany materiał do powszechnego stosowania w budownictwie.

- Papa asfaltowa na tekturze budowlanej wg PN 89/B-27617.
- Papa asfaltowa na tekturze składa się z tektury powlekanej asfaltem PS40/175 i posypki mineralnej. Wymagania wg normy PN-89/B-27617 a w szczególności dotyczą:
 - Wstęga papy powinna być bez dziur i załamania, o równych krawędziach;
 - Powierzchnia papy nie powinna mieć widocznych plam asfaltu;
 - Przy rozwijaniu rolki niedopuszczalne są uszkodzenia powstałe na skutek sklejenia się papy;
 - Dopuszcza się naderwanie na krawędziach wstęgi papy w kierunku poprzecznym nie dłuższa niż 30 mm, nie więcej niż w 3 miejscach na każde 10 m długości papy;
 - Papa po rozerwaniu i rozwarstwieniu powinna mieć jednolite ciemnobrunatne rozbarwienie;
- Wymiary papy w rolce:
 - długość: 20 m ($\pm 0,20$ mm),
 - 40 m ($\pm 0,40$ mm), 60 m ($\pm 0,60$ mm),
 - szerokość: 90, 95, 100, 105, 110 cm (± 1 cm).
- Pakowanie, przechowywanie i transport.
- Rolki papy powinny być odpowiednio zabezpieczone i oznakowane.
- Na każdej rolce papy powinna być umieszczona nalepka z podstawowymi danymi określonymi w normie lub świadectwie.
- Rolki papy należy przechowywać w pomieszczeniach krytych, chroniących przed zawilgoceniem i działaniem promieni słonecznych, w odległości co najmniej 120 cm od grzejników.
- Rolki papy należy układać w stosy (do 1200 szt.) w pozycji stojącej, w jednej warstwie. Odległość między stosami - 80 cm.
- Lepik asfaltowy i asfaltowo-polimerowy z wypełniaczami stosowany na gorąco. Wymagania wg normy PN-B-24625:1998:
 - temperatura mięknięcia 60-80° C,
 - temperatura zapłonu 200° C,
 - zawartość wody - nie więcej niż 0,5%,
 - spływność - lepik nie powinien spływać w temperaturze 50° C w ciągu 5 godzin z warstwy sklejającej dwie warstwy papy nachyloną pod kątem 45° ,
 - zdolność klejenia - lepik nie powinien się rozdzielić przy odrywaniu pasków papy sklejonnych ze sobą i przyklejonych do betonu w temperaturze 18° C.
- Roztwór asfaltowy do gruntowania. Wymagania wg normy PN-74/B-24622.
- Kit asfaltowy uszlachetniony KF. Wymagania wg normy PN-75/B-30175.
- Blacha stalowa ocynkowana płaska wg normy PN-61/B-10245, PN-73/H-92122. Blachy stalowe płaskie o grub. min. 0,5 mm obustronnie ocynkowane w arkuszach. Grubość powłoki cynku wynosi min. 275 g/m².
- Materiały pokrywowe mogą być przyjęte na budowę, jeżeli spełniają następujące warunki:
 - odpowiadają wyrobom wymienionym w dokumentacji projektowej,
 - są właściwie opakowane i oznakowane,
 - spełniają wymagane właściwości wykazane w odpowiednich dokumentach,

- mają deklarację zgodności i certyfikat zgodności.
- Wszystkie materiały dekararskie powinny być przechowywane i magazynowane zgodnie z instrukcją producenta oraz według odpowiednich norm wyrobu.
- Przyjęcie materiałów i wyrobów na budowę powinno być potwierdzone wpisem do dziennika budowy.

3.SPRZĘT

3.1 Ogólne wymagania dotyczące sprzętu podano w ST Kod CPV 45000000-7 „Wymagania ogólne” pkt 3

3.2 Sprzęt do wykonywania robót

Roboty można wykonać ręcznie lub przy użyciu innych specjalistycznych narzędzi.

4.TRANSPORT

Ogólne wymagania dotyczące transportu podano w ST Kod CPV 45000000-7 „Wymagania ogólne” pkt 4

4.1 Transport materiałów:

Lepik asfaltowy i materiały wiążące powinny być pakowane, przechowywane i transportowane w sposób wskazany w normach polskich.

Pakowanie, przechowywanie i transport pap:

rolki papy powinny być po środku owinięte paskiem papieru szerokości co najmniej 20 cm i związane

drutem lub sznurkiem grubości co najmniej 0,5 mm;

na każdej rolce papy powinna być umieszczona nalepka z podstawowymi danymi określonymi w PN-89

/B-27617;

rolki papy należy przechowywać w pomieszczeniach krytych, chroniących przed zawilgoceniem i działaniem promieni słonecznych i w odległości co najmniej 120 cm od grzejników;

rolki papy należy układać w stosy (do 1200 szt.) w pozycji stojącej, w jednej warstwie. Odległość między warstwami - 80 cm.

5.WYKONANIE ROBÓT

5.1. Wymagania ogólne dla podłoży

Podłoża pod pokrycia z papy powinny odpowiadać wymaganiom podanym w PN-80/B-10240, w przypadku zaś podłoży nie ujętych w tej normie, wymaganiom podanym w aprobaty technicznych.

Powierzchnia podłoża powinna być równa, prześwit pomiędzy powierzchnią podłoża a łąką kontrolną o długości 2 m nie może być większy niż 5 mm. Krawędzie, naroża oraz styki podłoża z pionowymi płaszczyznami elementów naddachowych należy zaokrąglić łukiem o promieniu nie mniejszym niż 3 cm lub złągodzić za pomocą odkosu albo listwy o przekroju trójkątnym.

Przed murami kominowymi lub innymi elementami wystającymi ponad dach należy - od strony kalenicy - wykonać odboje o górnej krawędzi nachylonej przeciwnie do spadku połaci dachowej.

Uwaga Wymagania ogólne - dla wykonania podłoży np.:

- z płyt żelbetowych,
- z płyt styropianowych,
- z gładzi cementowej,
- z płyt twardych z wełny mineralnej,
- z desek oraz

dylatacji w podłożach i określeniach wytrzymałości i sztywności podłoża - podane są w specyfikacjach technicznych wykonania tych elementów konstrukcyjnych obiektów.

5.2. Podkład z desek pod pokrycie papą

Do wykonania pokryć dachowych można przystąpić:

po sprawdzeniu zgodności wykonania podłoża i podkładu z dokumentacją projektową oraz wymaganiami szczegółowymi dla danego rodzaju podłoża,

po zakończeniu robót budowlanych wykonanych na powierzchni połaci, na przykład tynkowaniu kominów, wyprowadzaniu wywiewek kanalizacyjnych, tynkowaniu powierzchni pionowych, na które będą wyprowadzane (wywijane) warstwy pokrycia papowego, osadzeniu listew lub klocków do mocowania obróbek blacharskich, uchwytów rynnowych (rynhaków) itp., z wyjątkiem robót, które ze względów technologicznych powinny być wykonane w trakcie układania pokrycia papowego lub po jego całkowitym zakończeniu,

po sprawdzeniu zgodności z dokumentacją projektową materiałów pokrywczych i sprzętu do wykonywania pokryć papowych.

Roboty pokrywcze powinny być wykonywane w sposób i zgodnie z wymaganiami podanymi w normie PN-80/B10240, z tym że:

Pokrycia papowe należy wykonywać w porze suchej, przy temperaturze powyżej 5° C.

Na połaciach o nachyleniu mniejszym niż 20% papę układa się pasami równoległymi do okapu, a przy nachyleniu połaci powyżej 20% - pasami prostopadłymi do okapu.

Przy pochyleniu połaci powyżej 30% arkusze papy powinny być przerzucone przez kalenicę i zamocowane mechanicznie.

Szerokość zakładów arkuszy papy w każdej warstwie powinna wynosić co najmniej 10 cm; należy je wykonywać zgodnie z kierunkiem spadku połaci.

Zakłady każdej następnej warstwy papy powinny być przesunięte względem zakładów warstwy spodniej odpowiednio: przy kryciu dwuwarstwowym o $\frac{1}{2}$ szerokości arkusza, przy trzywarstwowym - o $\frac{1}{3}$ szerokości arkusza.

W pokryciach układanych bezpośrednio na izolacji termicznej jedna z warstw powinna być wykonana z papy na tkaninie szklanej lub włókninie poliestrowej.

Papa na welonie szklanym może stanowić tylko jedną warstwę w wielowarstwowym pokryciu papowym.

Papy na taśmie aluminiowej nie należy stosować na stropodachach pełnych oraz w pokryciach układanych bezpośrednio na podłożu termoizolacyjnym.

W miejscach załamania powierzchni połaci dachowej i w korytach odwadniających pokrycie należy wzmocnić, układając pod pierwszą warstwę pokrycia dodatkową warstwę papy.

W przypadku przyklejania pap do podłoża z płyt izolacji termicznej należy stosować wyłącznie lepik asfaltowy bez wypełniaczy na gorąco. W pokryciach papowych wielowarstwowym przyklejanych do podłoża betonowego można stosować do klejenia warstw górnych lepik na zimno. Stosowanie lepików w odwrotnej kolejności jest niedopuszczalne.

Temperatura lepiku stosowanego na gorąco w chwili użycia powinna wynosić:

od 160° C do 180° C dla lepiku asfaltowego,

od 120° C do 130° C dla lepiku jak wyżej, lecz stosowanego na podłożu ze styropianu.

Przy przyklejaniu pap lepikiem asfaltowym na zimno należy przestrzegać odparowania rozpuszczalników zawartych w warstwie rozprowadzonego lepiku. Okres odparowywania rozpuszczalników zależy od warunków atmosferycznych i wynosi od ~30 min. w okresie upalnego lata do ~2 godz. i więcej w okresach, gdy temperatura zewnętrzna osiąga ~10° C. Przy temperaturze poniżej 10° C zabrania się wykonywania pokryć dachowych z zastosowaniem

lepików asfaltowych na zimno. Pokrycia papowe powinny być dylatowane w tych samych miejscach i płaszczyznach, w których wykonano dylatacje konstrukcji budynku lub dylatacje z sąsiednim budynkiem.

Papa przed użyciem powinna być przez 24 godz. przechowywana w temperaturze nie niższej niż 18° C, a następnie rozwinięta z rolki i ułożona na płaskim podłożu w celu rozprostowania, aby uniknąć tworzenia się garbów po ułożeniu jej na dachu. Bezpośrednio przed ułożeniem papa może być luźna zwinięta w rolkę i rozwijana z niej w trakcie przyklejania. Nie dotyczy to przypadków, gdy muszą być smarowane lepikiem zarówno podłoże, jak i spodnia warstwa przyklejanej papy.

Wierzchnia warstwa pokrycia powinna być zabezpieczona warstwą ochronną przed nadmiernym działaniem promieniowania słonecznego. W pokryciach papowych funkcję tę spełnia posypka papowa naniesiona fabrycznie na papę wierzchniego krycia. Na powłokach asfaltowych bezspoinowych warstwa ochronna może być wykonana z posypki mineralnej lub jako powłoka odbłaskowa z masy asfaltowo-aluminiowej lub innej masy mającej aprobatę techniczną.

Krycie dachów papą powinno być wykonywane od okapu w kierunku kalenicy.

Pokrycia papowe z zastosowaniem lepiku asfaltowego na zimno mogą być wykonywane tylko na podłożach betonowych lub z zaprawy cementowej. Nie dopuszcza się klejenia pap lepikiem asfaltowym na zimno na podłożach z płyt izolacji termicznej, styropianu, wełny mineralnej itp. Odstępstwo od tego wymagania jest możliwe jedynie w przypadku oceny lepiku na zimno jako przydatnego do zakresu zastosowania zapisanego w aprobacie technicznej.

Na podłożach z płyt izolacji termicznej na pierwszą warstwę pokrycia należy zastosować papę o zwiększonej wytrzymałości na rozrywanie i przedziurawienie - odpowiadającą wymaganiom dla papy asfaltowej na tkaninie technicznej.

5.3. Pokrycia papami asfaltowymi

5.3.1. Pokrycia trzywarstwowe z papy asfaltowej mocowanej do podłoża metodami tradycyjnymi

Pokrycie trzywarstwowe z pap asfaltowych może być wykonane:

w układzie podanym w normie PN-80/B-10240 i PN-B-02361:1999, klejonych lepikiem z trzech warstw papy asfaltowej każda o zawartości masy powłokowej do 1600 g/m do podłoża z materiału termoizolacyjnego na dachu o pochyleniu od 3% do 20%,

z trzech warstw papy asfaltowej każda o zawartości masy powłokowej do 1600 g/m do podłoża betonowego na dachu o pochyleniu od 3% do 30%,

Pokrycia dwuwarstwowe z papy asfaltowej mocowanej do podłoża metodami tradycyjnymi

Pokrycie dwuwarstwowe z pap asfaltowych może być wykonane:

w układzie podanym w normie PN-80/B-10240 i PN-B-02361:1999,

z dwóch warstw papy asfaltowej lub asfaltowo-polimerowej - każda o zawartości masy powłokowej >1600

g/m² - klejonych lepikiem do podłoża z materiału termoizolacyjnego na dachu o pochyleniu od 3% do 30 %,

z dwóch warstw papy asfaltowej lub asfaltowo-polimerowej - każda o zawartości masy powłokowej >1600 g/m² - klejonych lepikiem do podłoża betonowego na dachu o pochyleniu od 1% do 30%,

z dwóch warstw papy asfaltowej - każda o zawartości masy powłokowej do 1600 g/m² - klejonych lepikiem do podłoża z materiału termoizolacyjnego na dachu o pochyleniu od 20% do 40%,

z dwóch warstw papy asfaltowej - każda o zawartości masy powłokowej do 1600 g/m² - klejonych lepikiem do podłoża betonowego na dachu o pochyleniu od 20% do 60%,

z dwóch warstw papy asfaltowej - każda o zawartości masy powłokowej do 1600 g/m² - układanych na

podłożu drewnianym na dachu o pochyleniu od 20% do 60%.

Pokrycie dwuwarstwowe z papy asfaltowej zgrzewalnej

Pokrycie z dwóch warstw papy asfaltowej zgrzewalnej może być wykonywane na połaciach dachowych o pochyleniu zgodnym z podanym w normie PN-B-02361:1999, tzn. od 1% do 20% na podłożu:

betonowym,

na płycie warstwowej ze styropianu z okleiną z pap asfaltowych; papa stanowiąca okleinę płyt styropianowych nie jest wliczana do liczby warstw pokrycia.

Papa asfaltowa zgrzewalna jest przeznaczona do przyklejania do podłoża oraz sklejania dwóch jej warstw metodą zgrzewania, tj. przez podgrzewanie spodniej powierzchni papy płomieniem palnika gazowego do momentu nadtopienia masy powłokowej.

Przy przyklejaniu pap zgrzewalnych za pomocą palnika na gaz propan-butan należy przestrzegać następujących zasad:

palnik powinien być ustawiony w taki sposób, aby jednocześnie podgrzewał podłoże i wstęgę papy od strony przekładki antyadhezyjnej. Jedynym wyjątkiem jest klejenie papy na powierzchni płyty warstwowej z rdzeniem styropianowym, kiedy nie dopuszcza się ogrzewania podłoża, w celu uniknięcia zniszczenia papy działanie płomienia powinno być krótkotrwałe, a płomień palnika powinien być ciągle przemieszczany w miarę nadtapiania masy powłokowej, niedopuszczalne jest miejscowe nagrzewanie papy, prowadzące do nadmiernego spływu masy asfaltowej lub jej zapalenia,

fragment wstęgi papy z nadtopioną powłoką asfaltową należy natychmiast docisnąć do ogrzewanego podłoża wałkiem o długości równej szerokości pasma papy.

Pokrycie papowe wentylowane

Pokrycie papowe wentylowane jest to pokrycie, w którym pierwszą warstwę wykonuje się z papy perforowanej lub papy podkładowej wentylacyjnej z gruboziarnistą posypką (klejonej posypką w kierunku do podłoża) i na tak wykonanej warstwie przykleja się właściwe warstwy pokrycia.

Pokrycie papowe wentylowane może być wykonane na zawilgoconym podłożu, jeżeli nie ma możliwości odsuszenia go przed przystąpieniem do wykonania pokrycia.

Papy perforowanej nie wlicza się do liczby warstw pokrycia, papa wentylacyjna zaś (wykonana w postaci wstęgi ciągłej, bez perforacji) może być wliczana jako pierwsza podkładowa warstwa pokrycia.

Wentylacja przestrzeni utworzonej pod powierzchnią papy perforowanej lub wentylacyjnej może następować w miejscach zamocowań obróbek dekarских lub przez specjalne kominki wentylacyjne.

Papa asfaltowa wentylacyjna jest przyklejana punktowo do podłoża. Powierzchnia doklejenia do podłoża powinna być ustalona na podstawie obliczeń uwzględniających wartość ssania wiatru indywidualnie w przypadku każdego obiektu, z podziałem dachu na strefy narażone na różne wartości tego typu obciążeń. Papę wentylacyjną układa się bezpośrednio na czystym i odkurczonym oraz zagruntowanym miejscowo (punktowo) podłożu. Poszczególne arkusze (pasma) papy wentylacyjnej należy przyklejać do zagruntowanych miejsc podłoża oraz sklejać ze sobą na zakład szerokości 10 cm. Gdyby na szerokości zakładu znajdowała się posypka, należy ją dokładnie usunąć przed sklejeniem papy.

W przypadku zastosowania papy perforowanej papa ta powinna być ułożona luzem na zagruntowanym podłożu, bez łączenia jej na zakład, lecz jedynie na styk czołowy. Pierwsza warstwa pokrycia papowego jest przyklejana do podłoża przez otwory w papie perforowanej oraz do pozostałej powierzchni papy perforowanej.

Papy wentylacyjnej i perforowanej nie należy układać w miejscach, w których może nastąpić wnikanie wody pod pokrycie dachowe, na przykład w paśmie przyokapowym, przy wpustach

dachowych, przy dylatacjach konstrukcyjnych budynku itp. W miejscach tych należy odsunąć papę wentylacyjną na odległość -50 cm i nakleić pasmo papy podkładowej.

Przy odpowietrzaniu przestrzeni spod papy wentylacyjnej kominkami wentylacyjnymi średnicę kominka należy ustalić w zależności od powierzchni przypadającej na jeden kominek. Kominków wentylacyjnych nie należy ustawiać w najniższych partiach połaci dachowych.

Pokrycie jednowarstwowe z papy asfaltowo-polimerowej

Pokrycia jednowarstwowe należy wykonywać tylko z pap asfaltowo-polimerowych wierzchniego krycia o grubości min. 4,0 mm (mierzonej w pasie bez posypki), ocenionych pozytywnie do jednowarstwowego krycia przez aprobaty techniczne.

Pokrycia jednowarstwowe, zgodnie z PN-B-02361:1999, są wykonywane na podłożu:

betonowym, na dachu o pochyleniu od 3% do 20%,

na izolacji termicznej, na dachu o pochyleniu połaci od 3% do 20%. Papa w pokryciu jednowarstwowym może być układana:

metodą zgrzewania na całej powierzchni,

metodą mocowania mechanicznego w obrębie zakładu; do podłoża mechanicznego mocowana jest spodnia część zakładu, natomiast część wierzchnia jest doklejana do warstwy spodniej.

Liczba łączników mocujących jest obliczana indywidualnie w przypadku każdego obiektu, z uwzględnieniem wartości ssania wiatru w poszczególnych obszarach połaci dachowej.

W przypadku mocowania mechanicznego papy na podłożu z materiału termoizolacyjnego łączniki mocujące są kotwione w warstwie nośnej znajdującej się poniżej warstwy termoizolacyjnej.

W rejonie połaci o pochyleniu poniżej 3% (np. zlewni połaciowych, koryt odwadniających) niezbędne jest wzmocnienie pokrycia poprzez ułożenie w tym obszarze na podłożu dodatkowo warstwy podkładowej.

Pokrycie dwuwarstwowe z papy asfaltowej lub smołowej zwykłej

Do wykonania pokrycia dwuwarstwowego należy stosować papy podkładowe i papy wierzchniego krycia, z wyjątkiem pokryć z papy smołowej, w których obie warstwy należy wykonać z papy smołowej powlekanej odmiany 400 z mineralizowaną powłoką.

W pokryciach dwuwarstwowym z pap asfaltowych układanych na podłożu z desek na pierwszą warstwę należy stosować papę podkładową na tekturze odmiany 400/1200 lub papę wierzchniego krycia posypką do dołu. W przypadku pokrycia na podłożu betonowym na pierwszą warstwę można zastosować papę na tekturze odmiany 400/1200 lub na welonie szklanym odmiany P/95/1200. Na drugą warstwę należy stosować w zależności od spadku, papy wierzchniego krycia na tekturze, papę na welonie szklanym odmiany W/95/1200, a także papę na taśmie aluminiowej odmiany 12/800. Papy na taśmie aluminiowej nie wolno stosować na stropodachach pełnych oraz w pokryciach układanych na warstwach izolacji termicznej. Papa na welonie szklanym może być zastosowana tylko w jednej warstwie pokrycia.

Pokrycia dwuwarstwowe na deskowaniu należy wykonywać równolegle lub prostopadłe do okapu. Każde położone pasmo przybija się od góry co 40^50 cm, a po nałożeniu następnego pasma co 10 cm. Drugą warstwę papy należy przykleić lepikiem, a po jej przyklejeniu przybić górny jej brzeg co -25^30 cm gwoździami. Pas okapowy drugiej warstwy, jeżeli nie ma rynny, powinien być zagięty, podwinięty i przybity do deskowania.

Pokrycie jednowarstwowe z papy asfaltowej lub smołowej zwykłej (pokrycie prowizoryczne)

Pokrycie z jednej warstwy papy wykonuje się w zasadzie na deskowaniu, rzadziej na podłożu betonowym. pokrycie takie może niekiedy służyć jako podkład pod pokrycie z płaskich płytek lub dachówek.

Pokrycie jednowarstwowe z papy może być wykonywane tylko na połaciach dachów obiektów prowizorycznych.

Do pokrycia jednowarstwowego należy stosować papę asfaltową wierzchniego krycia na tekturze wszystkich odmian oraz papę smołową powlekaną z mineralizowaną powłoką odmiany 315 i 400. W zależności od nachylenia połaci dachowych pasma papy mogą być układane równolegle lub prostopadłe do okapu. Przy kryciu równoległym do okapu łączenie papy powinno być dokonane na zakład szerokości nie mniejszej niż 10 cm, zgodny z kierunkiem pochylenia połaci dachowej. Przy kryciu prostopadłym do okapu łączenie papy może być na zakład lub na listwy. Szerokość zakładu powinna być mniejsza niż 10 cm, zgodnie z kierunkiem przeważających wiatrów. Przy kryciu równoległym do okapu pierwsze pasmo papy należy zamocować wzdłuż okapu przybijając do deskowania górny brzeg w odstępach 40⁵⁰ cm. Zamocowanie dolnego brzegu tego pasma papy jest uzależnione od sposobu odprowadzenia wody z połaci dachowych. Przy okapach bezrynnowych należy zagiąć brzeg pasma papy i przybić do deski okapowej gwoździami papowymi w odstępach 4⁵ cm, przy okapach z rynnami brzeg papy należy przykleić do pasa nadrynnowego za pomocą lepiku na gorąco.

Drugie i następne pasma papy należy położyć tak, aby dolny brzeg układanego pasma zachodził 10 cm na papę już zamocowaną. Po zamocowaniu górnego brzegu układanej papy gwoździami w odstępach 40⁵⁰ cm, dolny brzeg przykleić lepikiem i przybić gwoździami w odstępach 5¹⁰ cm, a zakład z wierzchu przesmarować lepikiem.

Kalenicę należy pokryć przez nałożenie brzegów pasma papy z obu stron połaci na szerokości 10¹² cm lub dodatkowego pasma papy o szerokości 33 cm.

Wzdłuż krawędzi szczytowej dachu lub wysuniętej poza lico ściany szczytowej pokrycia należy obrobić paskiem papy. Podobnie należy wykonywać łączenie papy na zakładach, przy okapach, ścianach szczytowych i kalenicy przy pokryciu prostopadłe do okapu.

Krycie na listwach może być wykonywane z ułożonymi dodatkowymi paskami papy na listwach lub bez układania pasków.

Listwy o przekroju trójkąta równoramiennego o boku 50 mm wycięte z desek grubości 32 mm powinny być przybite do deskowania gwoździami w odstępach co 25 cm. Rozstaw listew powinien być dostosowany do sposobu krycia. Przy kryciu z paskami ułożonymi na listwach rozstaw listew powinien równać się szerokości papy zmniejszonej o 2 cm. Przy kryciu bez pasków układanych na listwach rozstaw listew powinien równać się szerokości rolki papy pomniejszonej o 8 cm. Rozstaw listew powinien być taki, aby podłużne krawędzie pasm papy, rozwiniętych i ułożonych prostopadłe do okapu, sięgały do wierzchołków listew, a przy drugim sposobie krycia krawędź nakładanego pasma papy powinna sięgać do pokrycia ułożonego na połaci.

Pasma papy powinny być przybite do listew gwoździami papiakami w odstępach co 40 cm, a paski papy o szerokości 9¹⁰ cm przybite z obu stron do listew gwoździami papiakami i odstępach 6¹⁰ cm. Przy kryciu bez pasków papy, papa pokrywająca listwę powinna być przybita w sposób analogiczny jak paski papy.

5.4. Powłoki bezspoinowe z mas asfaltowych i asfaltowo-polimerowych

5.4.1. Powłoki bezspoinowe należy wykonywać zgodnie z normą PN-80/B-10240 w celu zabezpieczenia powierzchni pokrycia przed starzeniem atmosferycznym.

Powłoki bezspoinowe wykonuje się z mas asfaltowych i asfaltowo-polimerowych:

na trzech lub dwóch warstwach pap asfaltowych układanych na podłożu betonowym, na dachach o pochyleniu połaci od 1% do 20%,

na trzech warstwach pap asfaltowych układanych na izolacji termicznej, na dachach o pochyleniu połaci od 3% do 20%,

na trzech warstwach pap asfaltowych układanych na podłożu drewnianym, na dachach o pochyleniu połaci od 2% do 20%.

Powłoki bezspoinowe układane na starym, użytkowym pokryciu papowym, regeneruje jedynie powierzchnię masy powłokowej wierzchniej warstwy pokrycia, nie stanowią zaś zabezpieczenia

przed przenikaniem wód opadowych pod pokrycie w przypadku występowania uszkodzeń mechanicznych związanych z przerwaniem ciągłości pokrycia papowego.

5.5. Obróbki blacharskie

Obróbki blacharskie powinny być dostosowane do rodzaju pokrycia.

Obróbki blacharskie z blachy tytan-cynk i stalowej ocynkowanej o grubości od 0,5 mm do 0,6 mm można wykonywać o każdej porze roku, lecz w temperaturze nie niższej od -15°C . Robót nie można wykonywać na oblodzonych podłożach.

Przy wykonywaniu obróbek blacharskich należy pamiętać o konieczności zachowania dylatacji. Dylatacje konstrukcyjne powinny być zabezpieczone w sposób umożliwiający przeniesienie ruchów poziomych i pionowych dachu w taki sposób, aby następował szybki odpływ wody z obszaru dylatacji.

5.6. Urządzenia do odprowadzania wód opadowych

W dachach (stropodachach) z odwodnieniem zewnętrznym w warstwach przekrycia powinny być osadzone uchwyty rynnowe (rynaki) o wyregulowanym spadku podłużnym.

W dachach (stropodachach) z odwodnieniem wewnętrznym w podłożu powinny być wyrobione koryta odwadniające o przekroju trójkątnym lub trapezowym. Nie należy stosować koryt o przekroju prostokątnym. Niedopuszczalne jest sytuowanie koryt wzdłuż ścian attykowych, ścian budynków wyższych w odległości mniejszej niż 0,5 m oraz nad dylatacjami konstrukcyjnymi. Spadki koryt dachowych nie powinny być mniejsze niż 1,5%, a rozstaw rur spustowych nie powinien przekraczać 25,0 m.

Wpusty dachowe powinny być osadzone w korytach. W korytach o przekroju trójkątnym i trapezowym podłoże wokół wpustu w promieniu min. 25 cm od brzegu wpustu powinno być poziome - w celu osadzenia kołnierza wpustu.

Wpusty dachowe powinny być usytuowane w najniższych miejscach koryta. Niedopuszczalne jest sytuowanie wpustów dachowych w odległości mniejszej niż 0,5 m od elementów ponaddachowych.

Wloty wpustów dachowych powinny być zabezpieczone specjalnymi kołpakami ochronnymi nałożonymi na wpust przed możliwością zanieczyszczenia liśćmi lub innymi elementami mogącymi stać się przyczyną niedrożności rur spustowych.

Przekroje poprzeczne rynien dachowych, rur spustowych i wpustów dachowych powinny być dostosowane do wielkości odwadnianych powierzchni dachu (stropodachu).

Rynny i rury spustowe z blachy powinny odpowiadać wymaganiom podanym w PN-EN 612:1999, uchwyty zaś do rynien i rur spustowych wymaganiom PN-EN 1462:2001, PN-B-94701:1999 i PN-B-94702:1999

Rynny dachowe i elementy wyposażenia z PVC-U powinny odpowiadać wymaganiom w PN-EN 607: 1999.

Rynny z blachy stalowej ocynkowanej powinny być:

wykonane z pojedynczych członów odpowiadających długości arkusza blachy i składany w elementy wieloczłonowe,

łączone w złączach poziomych na zakład szerokości 40 mm; złącza powinny być lutowane na całej długości,

mocowane do uchwyty, rozstawionych w odstępach nie większych niż 50 cm,

rynny powinny mieć wlutowane wpusty do rur spustowych.

Rury spustowe z blachy stalowej ocynkowanej powinny być:

wykonane z pojedynczych członów odpowiadających długości arkusza blachy i składane w elementy wieloczłonowe,

łączone w złączach pionowych na rąbek pojedynczy leżący, a w złączach poziomych na zakład szerokości 40 mm; złącza powinny być lutowane na całej długości,

mocowane do ścian uchwyty, rozstawionymi w odstępach nie większych niż 3 m w sposób trwały przez wbicie trzpienia w spoiny muru lub osadzenie w zaprawie cementowej w wykutych gniazdach,
rury spustowe odprowadzające wodę do kanalizacji powinny być wpuszczone do rury żeliwnej na głębokość kielicha.

6. KONTROLA JAKOŚCI ROBÓT

6.1. Kontrola jakości robót polega na sprawdzeniu zgodności ich wykonania z wymaganiami niniejszej specyfikacji

Kontrola wykonania podkładów pod pokrycia z blachy powinna być przeprowadzona przez Inspektora nadzoru przed przystąpieniem do wykonania pokryć zgodnie z wymaganiami normy PN-80/B-10240 p. 4.3.2.

Kontrola wykonania pokryć

Kontrola wykonania pokryć polega na sprawdzeniu zgodności ich wykonania z powołanymi normami przedmiotowymi i wymaganiami specyfikacji. Kontrola ta przeprowadzana jest przez Inspektora nadzoru:

w odniesieniu do prac zanikających (kontrola międzyoperacyjna) - podczas wykonania prac pokrywczych,

w odniesieniu do właściwości całego pokrycia (kontrola końcowa) - po zakończeniu prac pokrywczych.

Pokrycia papowe

Kontrola międzyoperacyjna pokryć papowych polega na bieżącym sprawdzeniu zgodności wykonanych prac z wymaganiami niniejszej specyfikacji technicznej.

Kontrola końcowa wykonania pokryć papowych polega na sprawdzaniu zgodności wykonania z projektem oraz wymaganiami specyfikacji. Kontrolę przeprowadza się w sposób podany w normie PN-98 /B-10240 pkt 4.

Uznaje się, że badania dały wynik pozytywny gdy wszystkie właściwości materiałów i pokrycia dachowego są zgodne z wymaganiami niniejszej specyfikacji technicznej lub aprobaty technicznej albo wymaganiami norm przedmiotowych.

7. OBMIAR ROBÓT

Jednostką obmiarową robót jest:

dla robót - Krycie dachu papą - m^2 pokrytej powierzchni dachu,

dla robót - Obróbki blacharskie - m^2

dla robót - Rynny i rury spustowe - 1 m wykonanych rynien lub rur spustowych.

Ilość robót określa się na podstawie dokumentacji projektowej z uwzględnieniem zmian podanych w dokumentacji powykonawczej zaaprobowanych przez Inspektora nadzoru i sprawdzonych w naturze

Z powierzchni dachu nie potrąca się urządzeń obcych, jak np. wywiewki itp. o ile powierzchnia każdego przekracza $0,50 m^2$.

8. ODBIÓR ROBÓT

8.1. Podstawę do odbioru wykonania robót pokrywczych papowych stanowi stwierdzenie zgodności ich wykonania z dokumentacją projektową i zatwierdzonymi zmianami podanymi w dokumentacji powykonawczej

8.2 Odbiór podłoża

Badania podłoża należy przeprowadzić w trakcie odbioru częściowego, podczas suchej pogody, przed przystąpieniem do pokrycia połaci dachowych.

Sprawdzenie równości powierzchni podłoża (deskowania) należy przeprowadzać za pomocą łąty kontrolnej o długości 2 m lub za pomocą szablonu z podziałką milimetrową. Prześwit między sprawdzaną powierzchnią a łątą nie powinien przekroczyć 5 mm.

8.3 Ogólne wymagania odbioru robót pokrywczych

Roboty pokrywcze, jako roboty zanikające, wymagają odbiorów częściowych. Badania w czasie odbioru częściowego należy przeprowadzać dla tych robót, do których dostęp później jest niemożliwy lub utrudniony.

8.4 Odbiór częściowy powinien obejmować sprawdzenie:

podłoża (deskowania),

jakości zastosowanych materiałów,

dokładności wykonania poszczególnych warstw pokrycia,

dokładności wykonania obróbek blacharskich i ich połączenia z pokryciem.

Dokonanie odbioru częściowego powinno być potwierdzone wpisem do dziennika budowy.

Badania końcowe pokrycia należy przeprowadzić po zakończeniu robót, po deszczu.

Podstawę do odbioru robót pokrywczych stanowią następujące dokumenty:

dokumentacja projektowa i dokumentacja powykonawcza,

dziennik budowy z zapisem stwierdzającym odbiór częściowy podłoża oraz poszczególnych warstw lub fragmentów pokrycia,

zapisy dotyczące wykonywania robót pokrywczych i rodzaju zastosowanych materiałów,

protokoły odbioru materiałów i wyrobów, które powinny zawierać:

zestawienie wyników badań międzyoperacyjnych i końcowych,

stwierdzenie zgodności lub niezgodności wykonania robót pokrywczych z dokumentacją,

spis dokumentacji przekazywanej inwestorowi, w skład tej dokumentacji powinien wchodzić program utrzymania pokrycia.

8.5 Odbiór końcowy polega na dokładnym sprawdzeniu stanu wykonanego pokrycia i obróbek blacharskich i połączenia ich z urządzeniami odwadniającymi, a także wykonania na pokryciu ewentualnych zabezpieczeń eksploatacyjnych.

Roboty uznaje się za zgodne z dokumentacją projektową, ST i wymaganiami Inspektora nadzoru, jeżeli wszystkie pomiary i badania z zachowaniem tolerancji wg pkt. 6 ST dały pozytywne wyniki.

Jeżeli chociaż jeden wynik badania daje wynik negatywny, pokrycie papowe nie powinno być odebrane.

W takim przypadku należy przyjąć jedno z następujących rozwiązań:

poprawić i przedstawić do ponownego odbioru,

jeżeli odchylenia od wymagań nie zagrażają bezpieczeństwu użytkowania i trwałości pokrycia,

obniżyć cenę pokrycia,

w przypadku gdy nie są możliwe podane rozwiązania - rozebrać pokrycie (miejsc nie odpowiadających ST) i ponownie wykonać roboty pokrywcze.

8.6 Odbiór pokrycia z papy

Sprawdzenie przyklejenia papy do podłoża oraz papy do papy należy przeprowadzić przez nacięcie i odrywanie paska papy szerokości nie większej niż 5 cm, z tym że pasek papy należy naciąć nad miejscem przyklejenia papy.

Sprawdzenie przybicia papy do deskowania.

Sprawdzenie szerokości zakładów papy należy dokonać w trakcie odbiorów częściowych i końcowych przez pomiar szerokości zakładów w trzech dowolnych miejscach na każde 100 m².

Odbiór obróbek blacharskich, rynien i rur spustowych powinien obejmować:

Sprawdzenie prawidłowości połączeń poziomych i pionowych.
Sprawdzenie mocowania elementów do deskowania lub ścian.
Sprawdzenie prawidłowości spadków rynien.
Sprawdzenie szczelności połączeń rur spustowych z przewodami kanalizacyjnymi. Rury spustowe mogą być montowane po sprawdzeniu drożności przewodów kanalizacyjnych.

8.7 Zakończenie odbioru

Odbioru pokrycia papą potwierdza się: protokołem, który powinien zawierać:
ocenę wyników badań,
wykaz wad i usterek ze wskazaniem możliwości ich usunięcia,
stwierdzenie zgodności lub niezgodności wykonania z zamówieniem.

9. PODSTAWA PŁATNOŚCI

Pokrycie dachu papą

Płaci się za ustaloną ilość m² krycia z wykonaniem warstwy dolnej i warstwy wierzchniej, która obejmuje:

przygotowanie stanowiska roboczego,
dostarczenie materiałów i sprzętu,
przygotowanie lepiku,
obsługę sprzętu nieposiadającego etatowej obsługi,
ustawienie i rozbiórkę rusztowań o wysokości do 4 m,
oczyszczenie i zagruntowanie podłoża,
pokrycie dachu papą na lepiku na zimno lub na gorąco (warstwa dolna i warstwa wierzchnia),
oczyszczenie miejsca pracy z resztek materiałów,
likwidacja stanowiska roboczego.

Obróbki blacharskie

Płaci się za ustaloną ilość m² obróbki wg ceny jednostkowej, która obejmuje:

przygotowanie,
zamontowanie i umocowanie obróbek w podłożu, zalutowanie połączeń,
uporządkowanie stanowiska pracy.

Rynny i rury spustowe

Płaci się za ustaloną ilość „m” rynien wg ceny jednostkowej, która obejmuje:

przygotowanie,
zmontowanie, umocowanie rynien i rur spustowych oraz zalutowanie połączeń,
uporządkowanie stanowiska pracy.

10. PRZEPISY ZWIĄZANE

10.1. Normy

PN-B-02361:1999 Pochylenia połaci dachowych.

PN-B-24620:1998 Lepiki, masy i roztwory asfaltowe stosowane na zimno. PN-74/B-24620 Lepik asfaltowy stosowany na zimno. PN-74/B-24622 Roztwór asfaltowy do gruntowania.

PN-B-24625:1998 Lepik asfaltowy i asfaltowo-polimerowy z wypełniaczami stosowanymi na gorąco.

PN-91/B-27618 Papa asfaltowa na osnowie zdwojonej przesywanej z tkaniny szklanej i welonu szklanego.

PN-92/B-27619 Papa asfaltowa na folii lub taśmie aluminiowej. PN-B-27620:1998 Papa asfaltowa na welonie szklanym. PN-B-27621:1998 Papa asfaltowa podkładowa na włókninie przesywanej. PN-89/B-27617 Papa asfaltowa na tekturze budowlanej.

PN-61/B-10245 Roboty blacharskie budowlane z blachy stalowej ocynkowanej i cynkowej. Wymagania i badania techniczne przy odbiorze.
PN-80/B-10240 Pokrycia dachowe z papy i powłok asfaltowych. Wymagania i badania przy odbiorze.
PN-B-94701:1999 Dachy. Uchwyty stalowe ocynkowane do rur spustowych okrągłych.
PN-EN 1462:2001 Uchwyty do rynien okapowych. Wymagania i badania.
PN-EN 612:1999 Rynny dachowe i rury spustowe z blachy. Definicje, podział i wymagania.
PN-B-94702:1999 Dach. Uchwyty stalowe ocynkowane do rynien półokrągłych.
PN-EN 607:1999 Rynny dachowe i elementy wyposażenia z PCV-U. Definicje, wymagania i badania.

10.2. Inne dokumenty i instrukcje

Warunki techniczne wykonania i odbioru robót budowlanych - część C: zabezpieczenie i izolacje, zeszyt 1: Pokrycia dachowe, wydane przez ITB - Warszawa 2004 r.

SST 12 – SZCZEGÓŁOWA SPECYFIKACJA TECHNICZNA Kod CPV 45260000 WYKONYWANIE POKRYĆ DACHOWYCH POKRYCIE DACHU BLACHĄ OBRÓBKĄ BLACHARSKIE RYNNY I RURY SPUSTOWE

1. Przedmiot ST

1.1 Przedmiotem niniejszej standardowej specyfikacji technicznej (ST) są wymagania dotyczące wykonania i odbioru pokryć dachowych blachą wraz z obróbkami blacharskimi oraz rynnami i rurami spustowymi.

1.2 Zakres stosowania ST

Specyfikacja techniczna (SST) i jest stosowana jako dokument przetargowy i kontraktowy przy zlecaniu i realizacji robót wymienionych w pkt. 1.1.

Pokrycie dachu , obróbki blacharskie rynny i rury spustowe z blachy grubości 0,7 mm. Spadek minimalny wynosi 5 % (2,9 °). Bez względu na stopień nachylenia połaci, dopuszcza się maksymalną długość blachy do 10 m. Zastosowanie paneli o długości powyżej 10 m wymaga specjalnego opracowania przez producenta dachu. Podłoże musi być typu ciągłego - deskowanie pełne (max. odstępy między deskami wynoszą 5-10 mm), bez wystających elementów (np. gwoździe, śruby) mogących uszkodzić spodnią powierzchnię blachy. Zaleca się zastosowanie odpowiednich oryginalnych klipsów mocujących grubości blachy cynkowo-tytanowej 0,7mm. Rozmieszczenie klipsów mocujących stałych i ruchomych dla paneli o szerokości 500 mm zaleca się stosowanie maksymalnych odstępów 50 cm. Długość strefy klipsów stałych której lokalizacja zależy od stopnia nachylenia połaci nie powinna przekraczać 2 m. W tej strefie należy zastosować max. 5 klipsów stałych.

Systemowe elementy dachowe wraz z systemowymi obróbkami są wykonane z blachy cynkowo-tytanowej uzyskanej w procesie walcowania cynku z domieszką miedzi i tytanu zgodnie z normą PN EN 988.

Pod blachą należy stosować paroprzepuszczalną matę strukturalną stosowaną w pokryciach z blachy. Jest to warstwa maty ułożonej na otwartej dyfuzyjnie folii wstępnego krycia, posiadającej dwustronną krawędź samoklejącą.

Dane techniczne:

Wymiar rolki 1,5m x 30m

Siła zrywająca wzdłuż [N/5cm]	280 ±20%
Siła zrywająca w poprzek [N/5cm]	160 ±20%
Masa powierzchniowa [g/m ²]	380
Paroprzepuszczalność [g/m ² /24h]	1300
Elastyczność w niskich temperaturach	-25°C
Odporność na promieniowanie UV	b.d.
Wodoszczelność	W1
Klasa reakcji na ogień	E / B2
Wartość współczynnika (opór dyfuzyjny) Sd	0,02
Wysokość struktury profilowanej	ok. 8mm

1.3 Zakres robót objętych ST

Roboty, których dotyczy specyfikacja, obejmują wszystkie czynności umożliwiające i mające na celu wykonanie pokryć dachowych blachą wraz z obróbkami blacharskimi, rynnami i rurami spustowymi oraz elementami wystającymi ponad dach budynku:

1.4 Określenia podstawowe

Określenia podane w niniejszej ST są zgodne z obowiązującymi odpowiednimi normami oraz określeniami podanymi w Kod CPV 45000000-7 „Wymagania ogólne” pkt 1.4.

1.5 Ogólne wymagania dotyczące robót

Wykonawca robót jest odpowiedzialny za jakość ich wykonania oraz za zgodność z dokumentacją projektową, ST i poleceniami Inspektora nadzoru. Ogólne wymagania dotyczące robót podano w ST Kod CPV 45000000-7 „Wymagania ogólne” pkt 1.5.

2. MATERIAŁY

2.1 Ogólne wymagania dotyczące materiałów, ich pozyskiwania i składowania podano w ST Kod CPV 45000000-7 „Wymagania ogólne” pkt 2

Ponadto materiały stosowane do wykonywania pokryć dachowych powinny mieć m.in.:

Aprobaty Techniczne lub być produkowane zgodnie z obowiązującymi normami,

Certyfikat lub Deklarację Zgodności z Aprobata Techniczną lub z PN,

Certyfikat na znak bezpieczeństwa,

Certyfikat zgodności ze zharmonizowaną normą europejską wprowadzoną do zbioru norm polskich,

na opakowaniach powinien znajdować się termin przydatności do stosowania.

Sposób transportu i składowania powinien być zgodny z warunkami i wymaganiami podanymi przez producenta.

Wykonawca obowiązany jest posiadać na budowie pełną dokumentację dotyczącą składowanych na budowie materiałów przeznaczonych do wykonania pokryć dachowych.

2.2 Rodzaje materiałów

Wszelkie materiały do wykonania pokryć dachowych powinny odpowiadać wymaganiom zawartym w normach polskich lub aprobaty technicznych ITB dopuszczających dany materiał do powszechnego stosowania w budownictwie.

Blacha stalowa ocynkowana płaska powinna odpowiadać normom PN-61/B-10245 i PN-73/H-92122. Grubość blachy 0,5 mm do 0,55 mm, obustronnie ocynkowane metodą ogniową - równą warstwą cynku (275 g/m²) oraz pokryta warstwą pasywacyjną mającą działanie antykorozyjne i zabezpieczające.

Występuje w arkuszach o wym. 1000x2000 mm lub 1250x2000 mm.

Inne blachy płaskie:

blacha stalowa powlekana powłokami poliestrowymi, grubości 0,5-0,55 mm, arkusze o wym. 1000x2000 mm lub 1250x2000 mm.

blacha tytanowo-cynkowa, grubości 0,5-0,55 mm, arkusze o wym. 1000x2000 mm.

blacha miedziana, grubości 0,5-0,55 mm, taśma szerokości 670 mm.

Blachy profilowe, grubości 0,5-0,7 mm powlekane, na stronie licowej powłokami poliestrowymi 25 mikrometrów lub 35 mikrometrów, na stronie spodniej powłoką epoksydową 10 mikrometrów.

Blachy trapezowe, cynkowane ogniowo, grubości 0,50, 0,55 i 0,75 mm. Profile T7, T12, T18, T18EKO, T35 powlekane lakierem.

Blachy dachówkowe, grubości 0,5-0,7 mm, obustronnie cynkowane metodą ogniową, pokryte powłokami poliestrowymi w wielu kolorach oraz pokryte warstwą pasywacyjną.

Szerokości arkuszy 1185 mm, a długość od 860-7200 mm.

Płyty z tworzyw sztucznych:

płyty pleksi bezbarwne i kolorowe,

płyty poliwęglanowe bezbarwne i kolorowe.

Wszystkie materiały do pokryć dachowych powinny być przechowywane i magazynowane zgodnie z instrukcją producenta oraz według odpowiednich norm wyrobu.

Przyjęcie materiałów i wyrobów na budowę powinno być potwierdzane wpisem do dziennika budowy.

3.SPRZĘT

3.1 Ogólne wymagania dotyczące sprzętu podano w ST Kod CPV 45000000-7 „Wymagania ogólne” pkt 3

3.2 Sprzęt do wykonywania robót

Roboty można wykonać ręcznie lub przy użyciu innych specjalistycznych narzędzi.

Wykonawca jest zobowiązany do używania takich narzędzi, które nie spowodują niekorzystnego wpływu

na jakość materiałów i wykonywanych robót oraz będą przyjazne dla środowiska.

4. TRANSPORT

4.1 Ogólne wymagania dotyczące transportu podano w ST Kod CPV 45000000-7 „Wymagania ogólne” pkt 4

4.2 Transport materiałów:

Do transportu materiałów i urządzeń stosować następujące sprawne technicznie środki transportu:

samochód skrzyniowy o ładowności 5-10 ton,

samochód dostawczy o ładowności 0,9 ton,

ciągnik kołowy z przyczepą.

Blachy do pokryć dachowych mogą być przewożone dowolnymi środkami transportu.

Materiały należy układać równomiernie na całej powierzchni ładunkowej, obok siebie i zabezpieczyć przed możliwością przesuwania się podczas transportu.

Blachy powinny być układane w pozycji poziomej wzdłuż środka transportu.

Jeżeli długość elementów z blachy dachówkowej jest większa niż długość pojazdu, wielkość nawisu nie może przekroczyć 1 m.

Przy za- i wyładunku oraz przewożeniu na środkach transportowych należy przestrzegać przepisów obowiązujących w transporcie drogowym.

Wykonawca jest zobowiązany do stosowania takich środków transportu, które wpłyną niekorzystnie na jakość robót i właściwości przewożonych materiałów.

Przy ruchu po drogach publicznych środki transportowe muszą spełniać wymagania przepisów ruchu drogowego.

5. WYKONANIE ROBÓT

5.1 Wymagania ogólne dla podkładów

Każdy podkład pod pokrycie powinien spełniać następujące wymagania ogólne:

pochylenie płaszczyzny połączy dachowych z desek, łąt lub płatwi powinno być dostosowane do rodzaju pokrycia, zgodnie z wymaganiami PN-B-02361:1999,

równość powierzchni deskowania powinna być taka, aby prześwit pomiędzy powierzchnią deskowania a łątą kontrolną o długości 3 m był nie większy niż 5 mm w kierunku prostopadłym do spadku i nie większy niż 10 mm w kierunku równoległym do spadku (pochylenia połączy dachowej),

równość płaszczyzny połączy z łąt lub płatwi powinna być analogiczna, jak podano powyżej na co najmniej 3 krokwiach (przy podkładzie z łąt) lub 3 płatwiach (przy podkładzie z płatwi),

podkład powinien być zdylatowany w miejscach dylatacji konstrukcyjnych oraz powinien mieć odpowiednie uformowanie w styku z elementami wystającymi ponad powierzchnię pokrycia.

Szerokość szczelin dylatacyjnych powinna wynosić od 20 do 40 mm a szczelin obwodowych około 20 mm. Szczeliny dylatacyjne termiczne i obwodowe powinny być wypełnione materiałem elastycznym lub kitem asfaltowym,

w podkładzie powinny być osadzone uchwyty do zawieszenia rynny dachowej oraz powinny być usztywnione krawędzie zewnętrzne.

5.2 Podkłady z desek i papy pod pokrycie z blachy

Każdy podkład z desek i papy pod pokrycie z blachy powinien spełniać następujące wymagania:

w przypadku pokryć z blachy podkład z desek i jednej warstwy papy powinien być zgodny z wymaganiami podanymi w pkt. 5.1.,

deski powinny być zabezpieczane pod zagrzybieniem (impregnowane) i ułożone stroną dordzeniową ku górze. Każda deska powinna być przybita do krokwi dwoma gwoździami.

Wilgotność desek nie powinna być większa niż 21%, a maksymalna szerokość 15 cm. Czoła desek powinny stykać się na krokwiach.

Deski należy układać „na pióro” i „wpust” lub na przylgę.

Szczeliny między deskami nie powinny być większe niż 2 mm. Nie dopuszcza się w deskach otworów po sękach o średnicy większej niż 20 mm. Deski okapowe powinny wystawać poza czoło krokwi od 3 do 5 cm.

papa asfaltowa podkładowa lub wierzchniego krycia powinna być umocowana do podkładu gwoździami,

podkład z papy, o którym mowa powyżej, należy wykonywać obowiązkowo w przypadku pokryć z blachy wykonanych w korytach odwadniających lub koszach dachowych oraz przy okapie. Na pozostałych fragmentach połaci dachowych stosowanie papy nie jest obowiązkowe.

5.3 Podkład z desek pod pokrycie blachą

Podkład z desek pod pokrycie blachą powinien spełniać następujące wymagania:

podkład z drewna pod pokrycie blachą ocynkowaną lub cynkową powinien być wykonany z desek obrzynanych grubości 25 mm i szerokości od 12 cm do 15 cm. Szerokość deski okapowej powinna być większa i wynosić nie mniej niż 30 cm,

odstęp między deskami powinny wynosić nie więcej niż 5 cm przy kryciu blachą ocynkowaną i nie więcej niż 4 cm przy kryciu blachą cynkową,

podkład pod pokrycie z blachy miedzianej powinien być wykonany z desek, jak w pkt. 5.1, łączonych na wpust lub przylgę. W uzasadnionych przypadkach, przy odpowiedniej sztywności podkładu dopuszcza się układanie desek na styk,

gwoździe powinny być głęboko wbite w deski, aby ich łebki nie stykały się z blachą. Przy kryciu blachą cynkową lub ocynkowaną zaleca się stosować do przybijania desek gwoździe

ocynkowane, a przy kryciu blachą miedzianą - gwoździe miedziane,

w korytach dachowych, koszach, okapach o szerokości ~30 cm, przy oknach, wokół kominów itp.

podkład powinien być pełny, z desek układanych na styk,

podkład powinien spełniać wymagania podane w pkt. 5.1.

5.4 Podkład z łąt pod pokrycie z blach dachówkowych

W przypadku podkładu z łąt pod pokrycia z blach dachówkowych należy przestrzegać następujące zaleceń:

łąty należy przybijać na kontrłatach, równolegle do linii okapu, za pomocą gwoździ ocynkowanych,

pierwszą łątę umieszcza się w linii okapu, pozostałe równolegle do niej, z rozstawem odpowiadającym wymiarowi pojedynczego profilu dachówki.

5.5. Podkład z łąt pod pokrycie z płyt falistych z tworzyw sztucznych

Podkład z łąt pod pokrycie z płyt falistych z tworzyw sztucznych powinien spełniać następujących wymagania:

podkład z łąt może być wykonany tylko przy rozstawie krokwi do 1 m,

przekrój łąt powinien wynosić co najmniej (50x50) mm lub (50x60) mm,

rozstaw łąt powinien wynosić 0,4 długości płyty, lecz nie więcej niż 55 cm,

przy kryciu kalenicy gąsiorami korytkowymi odległość pierwszej łąty od kalenicy powinna wynosić 5 cm; wzdłuż kalenicy powinna być przybita deska stanowiąca łątę do mocowania gąsiorów.

Wysokość deski kalenicowej powinna być dostosowana do rozwartości gąsiora i pochylenia połaci dachowych,

przy kryciu kalenicy gąsiorami zawiasowymi odległość łąty od kalenicy powinna wynosić:

15 cm przy zakładach płyt poprzecznych wynoszących 20 cm,

20 cm przy zakładach płyt poprzecznych wynoszących 15 cm.

wzdłuż okapu powinna być przybita deska o grubości równej grubości łąt,

łąty i deski powinny być zabezpieczone przed zagrzybieniem,

podkład z łąt powinien spełniać wymagania podane w pkt. 5.1.

5.6 Podkład z płatwi pod pokrycia z płyt falistych z tworzyw sztucznych

W przypadku podkładu z płatwi pod pokrycie z płyt falistych z tworzyw sztucznych należy przestrzegać następujących wymagań:
przekrój i rozstaw płatwi powinien być ustalony na podstawie obliczeń statycznych i dostosowany do rodzaju płyt, ich długości i szerokości zakładów poprzecznych, w zależności od pochylenia połaci dachowych,
płatwie powinny być usytuowane równolegle do okapu i przymocowane do wiązarów lub dźwigarów dachowych. Górne półki (powierzchnie) płatwi powinny być usytuowane w płaszczyźnie połaci dachowej,
przy okapach płatwie powinny być umieszczone w takiej odległości od lica ściany, aby płyty pokrycia dachowego nie wystawały poza płatwie więcej niż:
35 cm przy okapach bez rynien,
20 cm przy okapach z rynnami.
w przypadku okapu z rynnami, wzdłuż okapu powinna być przybita do płatwi deska, do której przymocuje się uchwyty (haki) rynnowe,
na płatwie mogą być zastosowane:
dźwigary lub rury stalowe,
dźwigary żelbetowe o przekroju dostosowanym do mocowania płyt,
brusy drewniane o boku dłuższym, ułożonym prostopadle do górnej powierzchni wiązara (lub dźwigara) dachowego.
płatwie drewniane powinny być zabezpieczone przed zagrzybieniem, a płatwie stalowe przed korozją,
podkład z płatwi w zakresie pochylenia oraz dylatacji połaci dachowych powinien odpowiadać wymaganiom pkt. 5.1,
rozstaw płatwi pod pokrycie z płyt falistych poliestrowych wzmocnionych włóknem szklanym powinien wynosić od 50 cm do 105 cm w zależności od obciążenia pokrycia, rodzaju płyt i gramatury włókna szklanego zastosowanego do wzmocnienia płyt.

5.7 Pokrycia z blachy

Pokrycia z blachy należy wykonywać zgodnie z wymaganiami podanymi w polskich normach wyrobów i wymaganiami producenta oraz normą PN-B-02361:1999.

5.7.1. Pokrycia z blach płaskich

5.7.1.1 Wymagania ogóle dotyczące pokryć z blach płaskich

W przypadku pokryć z blach płaskich należy stosować się do następujących zaleceń:
podkład pod pokrycie powinien spełniać wymagania podane w punktach: 5.1, 5.2, i 5.3,
roboty blacharskie z blachy ocynkowanej mogą być wykonywane o każdej porze roku, lecz w temperaturze nie niższej od -15°C , a w przypadku blach cynkowanych w temperaturze nie niższej niż 5°C . Robót nie wolno wykonywać na oblodzonych podłożach,
blachy nie należy układać bezpośrednio na podłożach z betonu, tynku cementowego lub cementowo-wapiennego, z gładzi cementowej oraz na podłożu zawierającym związki siarki.
Podłoża te należy najpierw zagruntować roztworem asfaltowym i położyć na nich papę asfaltową.
Wymaganie to dotyczy szczególnie miejsc wykonywania obróbek blacharskich,
wszystkie wygięcia blach powinny być wykonane w taki sposób, aby nie nastąpiło pęknięcie blachy lub odprysnięcie powłoki zabezpieczającej blachę.

5.7.1.2 Pokrycie z blachy płaskiej stalowej ocynkowanej

Krycie połaci dachowej blachą płaską stalową ocynkowaną należy rozpocząć od zamocowania pasa usztywniającego i pasa okapowego.

Pas usztywniający powinien być wykonany z blachy ocynkowanej przeznaczonej do krycia połaci (od 0,5 mm do 0,6 mm) lub grubszej (do 0,8 mm) i przybity do deskowania gwoździami ocynkowanymi w dwóch rzędach mijankowo.

Pas okapowy należy wykonać z blachy przeznaczonej do krycia połaci dachowych, łączonej w zależności od spadku na rąbki leżące pojedyncze lub podwójne i mocując go do deskowania żabkami oraz gwoździami ocynkowanymi. Połączenia na rąbki dotyczą połączeń równoległych i prostopadłych do okapu.

Na połaciach dachowych arkusze blach powinny być układane krótszymi bokami równolegle do okapu. Jeżeli górny brzeg arkusza wypada nad szczeliną w deskowaniu, to powinien być ścięty równo z górnym brzegiem deski i ponownie zagięty.

Sąsiadujące ze sobą arkusze blachy pokrycia powinny być przesunięte względem siebie co najmniej o 10 cm.

Arkusze blach powinny być łączone:

w złączach prostopadłych do okapu - na rąbki stojące podwójne o wysokości od 25 mm do 45 mm,

w złączach równoległych do okapu - na rąbki leżące pojedyncze przy pochyleniu połaci powyżej 20°

lub na rąbki leżące podwójne, przy pochyleniu połaci mniejszym niż 20° ,

w kalenicy i w narożach - na podwójne rąbki stojące o wysokości od 25 mm do 45 mm.

Arkusze blach powinny być mocowane do podkładu za pomocą łapek i żabek. Rozstaw łapek w rąbkach stojących nie powinien przekraczać 50 cm i 20 cm od końca arkusza. W rąbkach leżących rozstaw żabek powinien wynosić nie więcej niż 45 cm.

Rąbki leżące sąsiednich pasów powinny być przesunięte względem siebie co najmniej o 10 cm.

Rąbki stojące obu połaci powinny być przesunięte względem siebie o $\frac{1}{2}$ arkusza. Z obu stron kalenicy rąbki

stojące powinny być zagięte i położone na długości około 10 cm, a blachy obu połaci połączone wzdłuż kalenicy na rąbek stojący.

Zlewnie odwadniające należy wykonywać z jednoczesnym kryciem połaci pasem blachy wzdłuż zlewni. Arkusze blachy należy łączyć z pasem zlewni na podwójny rąbek leżący.

5.7.1.3 Pokrycie z blachy płaskiej cynkowej

Krycie połaci dachowej blachą cynkową wykonuje się podobnie, jak krycie blachą ocynkowaną, nie należy jednak stosować połączeń na rąbki (z wyjątkiem kalenic i naroży), lecz na zwoje i zakłady.

Arkusze z blachy cynkowej zaleca się ciąć w poprzek na 2 lub 3 równe części.

Arkusze blachy cynkowej powinny być łączone:

w złączach prostopadłych do okapu - na zwoje o średnicy od 15 mm do 20 mm,

w złączach równoległych do okapu - na zakłady luźne o szerokości nie mniejszej niż 100 mm;

dolne brzegi górnych arkuszy powinny być zagięte ku dołowi tak, aby arkusze nie stykały się ze sobą powierzchnią, lecz tylko krawędzią zgięcia na całej swej długości; języki blaszane powinny być przylutowane na całej szerokości do arkuszy i powinny opierać się o deskowanie; rozstaw języków nie powinien być większy od 46 cm,

w kalenicy i narożach - na podwójne rąbki stojące, z zastrzeżeniem, aby ich nie sklepywać na ostro; arkusze przykalenicowe o długości mniejszej niż 500 mm należy łączyć z pokryciem połaci na zakłady o szerokości nie mniejszej niż 100 mm, bez języków, lecz z przylutowaniem do poprzednich arkuszy na spawy przerywane; długość spawów powinna wynosić od 40 mm do 50 mm, a odstępy między nimi nie powinny być większe niż 180 mm.

Arkusze blach powinny być mocowane do deskowania żabkami w odstępach nie większych niż 30 cm. Gwoździe powinny być ocynkowane, a żabki powinny być wykonane z blachy grubszej niż blacha pokrycia.

5.7.1.4 Pokrycie z blachy płaskiej miedzianej

Pokrycie blachą miedzianą o grubości 0,5 mm wykonuje się według zasad podanych dla pokrycia blachą ocynkowaną o grubościach od 0,5 mm do 0,8 mm oraz według wymagań normy PN-EN 504:2002 dla blach układanych na ciągłym podłożu i zaleceń producenta.

Złącza prostopadłe do okapu należy wykonywać na rąbki stojące, a złącza równoległe do okapu - na rąbki leżące.

Gwoździe i żabki do mocowania blach miedzianych do deskowania powinny być miedziane. 5.7.2.

5.7.2 Pokrycia z blach profilowanych

5.7.2.1 Pokrycia z blachy falistej ocynkowanej

Arkusze blachy falistej powinny być mocowane do płatwi stalowych za pomocą przynitowanych zaczepów grubości od 3 mm do 5 mm, a do płatwi drewnianych za pomocą wspornika kąтового. Zamiast nitowania zaczep może być przylutowany do spodu blachy falistej.

Zaczepy powinny być zamocowane w trzeciej fali, licząc od krawędzi podłużnych, w ten sposób, aby każdy arkusz blachy falistej był mocowany dwoma zaczepami. W obszarach o intensywnym działaniu wiatru należy blachę mocować trzema zaczepami na szerokości blachy.

Arkusze blachy powinny być łączone:

w złączach prostopadłych do okapu - na zakładki o szerokości jednej lub dwóch fal i mocowane nitami o średnicy 3 mm w odstępach nie większych niż 40 cm - 50 cm; nitowanie powinno być wykonane na grzbiecie skrajnej fali blachy przykrywającej blachę dolną,

w złączach równoległych do okapu - na zakładki o szerokości od 12 cm do 18 cm, w zależności od nachylenia połaci dachowej.

Okap powinien być przykryty przez wysunięcie arkuszy blachy poza linie okapu, a kalenica powinna być pokryta gąsiorami blaszanymi dostosowanymi do profilu blach lub blachą kalenicową dopasowaną indywidualnie do profilu blach.

W przypadku konieczności uszczelnienia styku podłużnego należy stosować kit elastoplastyczny.

5.7.2.3 Pokrycia z blachy trapezowej (fałdowej)

Krycie blachą trapezową może być wykonywane na dachach o pochyleniu połaci podanym w PN-B-02361: 1999.

Arkusze blach trapezowych powinny być ułożone na połaci w ten sposób, aby szersze dno bruzdy było na spodzie.

Zakłady podłużne blach trapezowych mogą być pojedyncze lub podwójne, zgodnie z kierunkiem przeważających wiatrów. Zakład podwójny należy stosować wyjątkowo, w miejscach narażonych na spływ dodatkowych ilości wód opadowych i może on obejmować pas o szerokości nie większej niż 3 m.

Uszczelki na stykach podłużnych blach trapezowych należy stosować przy pochyleniach mniejszych niż 55%.

Szerokość szczelin na zakładach podłużnych powinna być minimalna. W przypadku braku możliwości spełnienia tego wymagania, na przykład ze względu na falistość krawędzi podłużnych blachy, zamiast uszczelek należy stosować kit trwale plastyczny lub elastoplastyczny.

Długość stosowanych blach powinna być nieco większa od szerokości połaci. Jeżeli nie jest to możliwe, należy wykonać zakłady poprzeczne blach trapezowych usytuowane tylko nad płatwiami. W przypadku pochylenia połaci większych lub równych 55% nie wymaga się dodatkowego uszczelnienia zakładu poprzecznego. Przy pochyleniu mniejszym 55% w zakładach poprzecznych należy stosować uszczelki.

W przypadku konieczności dylatowania blach trapezowych na połaci dachowej do płatwi można mocować tylko blachą górną.

Długość zakładu poprzecznego blach powinna wynosić nie mniej niż 150 mm w przypadku pochylenia połaci większego lub równego 55% i nie mniej niż 200 mm - przy pochyleniu mniejszym niż 55%.

Do mocowania blach trapezowych do płatwi stalowych należy stosować łączniki samogwintujące (lub śrubę z nakrętką) z podkładką stalową i podkładką gumową o odpowiedniej jakości. Łączniki należy mocować w każdej bruździe blachy trapezowej, a na płatwiach pośrednich w co drugiej bruździe - w przypadku gdy blachy trapezowe mają stanowić element usztywniający płatwie przed utratą stateczności giętno-skrętnej. Jeżeli nie jest wymagane takie usztywnienie, blachy należy mocować do płatwi za pomocą łączników przechodzących przez grzbiety fałdy, z zastosowaniem dodatkowych elementów podtrzymujących, o wymiarach dostosowanych do wymiarów fałdy. Łącznikami należy mocować każdy grzbiet blachy trapezowej, a na płatwiach pośrednich - co drugi grzbiet.

Odwodnienie dachu należy prowadzić za pomocą rynien odwadniających dylatowanych co 12 m. Nie należy stosować odwodnienia typu wewnętrznego.

5.7.2.3 Pokrycia z profilowanej blachy miedzianej

W przypadku blachy miedzianej przewidzianej do wykonywania samonośnych wyrobów do pokryć dachowych stosuje się ustalenia normy PN-EN 506:2002.

Wyroby samonośne z blachy miedzianej są produkowane w profilach: trapezowym, falistym, dachówkowym.

Arkusze blachy powinny być łączone na rąbek stojący i zakład, a mocowanie powinno być schowane w obrębie konstrukcji blachy, aby nie było narażone na działanie czynników atmosferycznych.

5.7.3 Pokrycia z blachy cynk-miedź-tytan

W przypadku blachy cynk-miedź-tytan, przewidzianej do układania na podłożu ciągłym, elementy wykonane zgodnie z normą PN-EN 501:1999, w formie arkuszy, arkuszy ciętych, rulonów i rulonów ciętych mogą być odcinane, łączone na rąbek, kształtowane i lutowane bez trudności w określonych granicach właściwości wymienionych w odpowiednich wymaganiach materiałowych. Wymagania dotyczące materiałów są określone w projekcie normy EN 988.

Minimalna dopuszczalna grubość wyrobów (blacha cynk-miedź-tytan) do pokryć dachowych układanych na ciągłym podłożu wynosi 0,6 mm.

Wyroby profilowane (prefabrykowane) dzielą się na dwie kategorie:

łączone w wyniku zginania w procesie montażu na budowie,

łączone bez zginania w procesie montażu na budowie.

W przypadku blachy cynk-miedź-tytan przewidzianej do wykonywania samonośnych wyrobów do pokryć dachowych stosuje się ustalenia normy PN-EN 506:2002.

Wyroby samonośne z blachy cynk-miedź-tytan są produkowane w profilach: trapezowym, falistym, dachówkowym.

W przypadku blachy profilowanej możliwe jest łączenie na rąbek stojący i zakład, a mocowanie powinno być schowane w obrębie konstrukcji blachy, aby nie było narażone na działanie czynników atmosferycznych.

5.7.4 Pokrycia z blachy aluminiowej

Samonośne profilowane blachy aluminiowe przeznaczone do wykonywania pokryć dachowych powinny być stosowane zgodnie z normą PN-EN 508-2:2002.

Wyroby samonośne z blachy aluminiowej są produkowane w profilach: trapezowym, falistym, dachówkowym.

Łączenie blachy wykonuje się na zakład lub na rąbek stojący, a mocowanie powinno być schowane w obrębie konstrukcji blachy, aby nie było narażone na działanie czynników atmosferycznych.

Blachy aluminiowe przeznaczone do wykonywania pokryć dachowych układanych na ciągłym podłożu powinny być zgodne z normą PN-EN 507:2002.

5.7.5 Inne pokrycia z blach

Pokrycia dachowe z blachy stalowej z powłokami metalicznymi: cynkowo-aluminiową, aluminiowo-cynkową, aluminiową, organiczną, wielowarstwową układane na ciągłym podłożu powinny spełniać wymagania podane w instrukcji producenta wyrobu. Warunki montażu powinny być takie, by niższe, płaskie fragmenty wyrobu były podparte na ciągłej konstrukcji.

Wyroby z blachy stalowej z powłokami jw., układane na ciągłym podłożu, powinny spełniać wymagania normy PN-EN 505:2002.

Zakłady wyrobów z blachy stalowej z powłokami jw., układane na ciągłym podłożu, można wykonywać na rąbek stojący.

Pokrycia dachowe z blachy ze stali odpornej na korozję z powłokami metalicznymi: ołowiano-cynową, cynową, organiczną, układane na ciągłym podłożu, powinny spełniać wymagania podane w instrukcji producenta wyrobu. Warunki montażu powinny być takie, aby niższe, płaskie fragmenty wyrobu były podparte na ciągłej konstrukcji.

Wyroby z blachy ze stali odpornej na korozję z powłokami jw., układane na ciągłym podłożu, powinny spełniać wymagania normy PN-EN 502:2002.

Zakłady wyrobów z blachy stalowej z powłokami jw., układane na ciągłym podłożu, można wykonywać na rąbek stojący i na zwoje.

Wyroby samonośne z blachy stalowej i ze stali odpornej na korozję są produkowane w profilach: trapezowym, falistym, dachówkowym.

Samonośne profilowane pokrycia dachowe z blachy stalowej i stalowej odpornej na korozję z powłokami metalicznymi: cynkowo-aluminiową, aluminiowo-cynkową, aluminiową, organiczną, wielowarstwową powinny spełniać wymagania podane w instrukcji producenta wyrobu oraz w normach PN-EN 508-1:2002 i PN-EN 508-3:2002.

Samonośne profilowane wyroby z blachy stalowej z powłokami jw. powinny spełniać wymagania norm PN-EN 508-1:2002 i PN-EN 508-3:2002.

Łączenie samonośnych profilowanych wyrobów z blachy stalowej z powłokami jw. wykonuje się na zakład lub na rąbek stojący. Mocowanie powinno być schowane w obrębie konstrukcji blachy, aby nie było narażone na działanie czynników atmosferycznych.

W przypadku montażu profili dachówkowych należy przestrzegać następujących zasad: blachy przycina się za pomocą nożyc wibracyjnych, a w przypadku małego zakresu cięcia za pomocą piły lub nożyc do blach. Nie wolno do cięcia używać szlifierek kątowych lub innych narzędzi wytwarzających podczas cięcia wysoką temperaturę - ze względu na korozję miejsc ciętych,

po cięciu i wierceniu należy usunąć wszystkie metalowe odpady mogące spowodować odbarwienie powierzchni blach,

blachodachówki należy układać i mocować je za pomocą wkrętów samonawiercających do łąt drewnianych lub metalowych. Wkręty należy wkręcać za pomocą wiertarek ze sprzęgłem, zwracając uwagę, aby nie uszkodzić przy tym nakładek z EPDM. Podkładka powinna nieznacznie wystawać poza brzeg górnej podkładki stalowej. Wkręty powinny być umieszczone w środku wgłębienia, w dolnej fali. Powinny być mocowane w co drugiej fali, w co drugim rzędzie dachówek, zaś przy okapie i w kalenicy - w każdej fali oraz w każdym szeregu dachówek na bocznej nakładającej się krawędzi, przed montażem blach dachówkowych należy zmontować haki rynnowe oraz pasy podrynnowe i następnie przystąpić do układania profili rzędami od okapu do kalenicy, rozpoczynając od prawego dolnego rogu. Pierwszy szereg arkuszy musi być ułożony pod prawidłowym kątem ze względu na niebezpieczeństwo skręcania arkusza. Pomocne jest w tym przypadku zamocowanie deski przy okapie co wymusza prawidłowy kąt montażu. Po zamocowaniu deski można kilka pierwszych arkuszy ułożyć bez przykręcania, w celu znalezienia prawidłowego sposobu ułożenia, pokrycia z blach o profilu dachówkowym powinny być wentylowane, tak aby powietrze mogło swobodnie przepływać od okapu do kalenicy pod warstwą pokrycia z blachy, niezbędne jest prawidłowe uszczelnienie kalenicy i okapu za pomocą specjalnych uszczelek, w celu uniemożliwienia przedostawania się śniegu i kurzu. W przypadku dachów płaskich o pochyleniu połaci do 30° zaleca się stosowanie uszczelek wzdłuż całej kalenicy i okapu, zapewniając dostęp powietrza przy okapie oraz wylot w kalenicy. Kalenicę dachów o kącie nachylenia połaci dachowej powyżej 30° można pozostawić bez uszczelek, zaginając do góry dolne części fal, wszystkie uszkodzenia powłok powstałe w czasie transportu i montażu należy zamalować farbą zaprawową.

5.7.6. Pokrycia z płyt z tworzyw sztucznych

Podkład pod pokrycie z płyt z tworzyw sztucznych powinien spełniać wymagania podane w pkt. 5.6.

Przy kryciu dachów płytami z tworzyw sztucznych obowiązują zasady podane w wymaganiach producenta i innych dokumentach odniesienia, na przykład aprobaty technicznych.

Przed rozpoczęciem układania płyt powinny być wykonane niezbędne obróbki blacharskie.

Z uwagi na to, że rozszerzalność termiczna płyt z tworzyw sztucznych jest znacznie większa niż odkształcalność materiałów stanowiących podkład, płyty należy mocować do podkładu w sposób umożliwiający swobodę wydłużania się ich w stosunku do podkładu. Średnice otworów na wkręty lub haki mocujące płyty powinny być od 2 mm do 4 mm większe od średnicy tych łączników. Pod główki wkrętów lub nakrętek haków należy stosować podkładki metalowe lub elastyczne z tworzyw sztucznych.

Styk pokrycia z murami prostopadłymi do okapu powinien być przykryty blachą zachodzącą na płyty na szerokość co najmniej jednej fali.

Zabrania się podpierania płyt falistych z tworzyw sztucznych punktowo lub na ostrych krawędziach łąt lub płatwi.

5.8. Obróbki blacharskie

Obróbki blacharskie powinny być dostosowane do rodzaju pokrycia.

Obróbki blacharskie z blachy tytan cynk i stalowej ocynkowanej o grubości od 0,5 mm do 0,6 mm można wykonywać o każdej porze roku, lecz w temperaturze nie niższej od -15° C. Robót nie można wykonywać na oblodzonych podłożach.

Przy wykonywaniu obróbek blacharskich należy pamiętać o konieczności zachowania dylatacji. Dylatacje konstrukcyjne powinny być zabezpieczone w sposób umożliwiający przeniesienie

ruchów poziomych i pionowych dachu w taki sposób, aby następował szybki odpływ wody z obszaru dylatacji.

5.9. Urządzenia do odprowadzania wód opadowych

W dachach (stropodachach) z odwodnieniem zewnętrznym w warstwach przekrycia powinny być osadzone uchwyty rynnowe (rynhaki) o wyregulowanym spadku podłużnym.

W dachach (stropodachach) z odwodnieniem wewnętrznym w podłożu powinny być wyrobione koryta odwadniające o przekroju trójkątnym lub trapezowym. Nie należy stosować koryt o przekroju prostokątnym. Niedopuszczalne jest sytuowanie koryt wzdłuż ścian attykowych, ścian budynków wyższych w odległości mniejszej niż 0,5 m oraz nad dylatacjami konstrukcyjnymi. Spadki koryt dachowych nie powinny być mniejsze niż 1,5%, a rozstaw rur spustowych nie powinien przekraczać 25,0 m.

Wpusty dachowe powinny być osadzane w korytach. W korytach o przekroju trójkątnym i trapezowym podłoże wokół wpustu w promieniu min. 25 cm od brzegu wpustu powinno być poziome - w celu osadzenia kołnierza wpustu.

Wpusty dachowe powinny być usytuowane w najniższych miejscach koryta. Niedopuszczalne jest sytuowanie wpustów dachowych w odległości mniejszej niż 0,5 m od elementów ponaddachowych.

Wloty wpustów dachowych powinny być zabezpieczone specjalnymi kołpakami ochronnymi nałożonymi na wpust przed możliwością zanieczyszczenia liśćmi lub innymi elementami mogącymi stać się przyczyną niedrożności rur spustowych.

Przekroje poprzeczne rynien dachowych, rur spustowych i wpustów dachowych powinny być dostosowane do wielkości odwadnianych powierzchni dachu (stropodachu).

Rynny i rury spustowe z blachy powinny odpowiadać wymaganiom podanym w PN-EN 612:1999, uchwyty zaś do rynien i rur spustowych wymaganiom PN-EN 1462:2001, PN-B-94701:1999 i PN-B-94702:1999

Rynny dachowe i elementy wyposażenia z PVC-U powinny odpowiadać wymaganiom w PN-EN 607: 1999.

Rynny z blachy stalowej ocynkowanej powinny być:

wykonane z pojedynczych członów odpowiadających długości arkusza blachy i składane w elementy wielocłonowe,

łączone w złączach poziomych na zakład szerokości 40 mm; złącza powinny być lutowane na całej długości,

mocowane do uchwytów, rozstawionych w odstępach nie większych niż 50 cm,

rynny powinny mieć wlutowane wpusty do rur spustowych.

Rury spustowe z blachy stalowej ocynkowanej powinny być:

wykonane z pojedynczych członów odpowiadających długości arkusza blachy i składane w elementy wielocłonowe,

łączone w złączach pionowych na rąbek pojedynczy leżący, a w złączach poziomych na zakład szerokości 40 mm; złącza powinny być lutowane na całej długości,

mocowane do ścian uchwytami, rozstawionymi w odstępach nie większych niż 3 m w sposób trwały przez wbicie trzpienia w spoiny muru lub osadzenie w zaprawie cementowej w wykutych gniazdach,

rury spustowe odprowadzające wodę do kanalizacji powinny być wpuszczane do rury żeliwnej na głębokość kielicha.

6. KONTROLA JAKOŚCI ROBÓT

6.1 Kontrola jakości robót polega na sprawdzeniu zgodności ich wykonania z wymaganiami niniejszej specyfikacji

6.2 Kontrola wykonania podkładów pod pokrycia z blachy powinna być przeprowadzona przez Inspektora nadzoru przed przystąpieniem do wykonania pokryć zgodnie z wymaganiami normy PN-80/B-10240 p. 4.3.2.

Kontrola wykonania pokryć

Kontrola wykonania pokryć polega na sprawdzeniu zgodności ich wykonania z powołanymi normami przedmiotowymi i wymaganiami specyfikacji. Kontrola ta przeprowadzana jest przez Inspektora nadzoru:

w odniesieniu do prac zanikających (kontrola międzyoperacyjna) - podczas wykonania prac pokrywczych,

w odniesieniu do właściwości całego pokrycia (kontrola końcowa) - po zakończeniu prac pokrywczych.

Pokrycia z blachy

Kontrolą międzyoperacyjną i końcową dotyczącą pokryć z blachy przeprowadza się sprawdzając zgodność wykonanych robót z wymaganiami norm: PN-61/B-10245, PN-EN 501:1999, PN-EN 506:2002, PN-EN 502:2002, PN-EN 504:2002, PN-EN 505:2002, PN-EN 507:2002, PN-EN 508-1:2002, PN-EN 508-2:2002, PN-EN 508-3:2000 oraz z wymaganiami niniejszej specyfikacji technicznej.

Uznaje się, że badania dały wynik pozytywny gdy wszystkie właściwości materiałów i pokrycia dachowego są zgodne z wymaganiami niniejszej specyfikacji technicznej lub aprobaty technicznej albo wymaganiami norm przedmiotowych.

7.OBMIAR ROBÓT

Jednostką obmiarową robót jest:

dla robót - Krycie dachu blachą i Obróbki blacharskie - m^2 pokrytej powierzchni. Z powierzchni nie potrąca się urządzeń obcych, jak np. wywiewki itp. o ile powierzchnia ich nie przekracza $0,50 m^2$, dla robót - Rynny i rury spustowe - 1 m wykonanych rynien lub rur spustowych.

Ilość robót określa się na podstawie dokumentacji projektowej z uwzględnieniem zmian podanych w dokumentacji powykonawczej zaaprobowanych przez Inspektora nadzoru i sprawdzonych w naturze

8.ODBIÓR ROBÓT

Podstawę do odbioru wykonania robót - pokrycie dachu blachą stanowi stwierdzenie zgodności ich wykonania z dokumentacją projektową i zatwierdzonymi zmianami podanymi w dokumentacji powykonawczej

Odbiór podkładu

Badania podkładu należy przeprowadzić w trakcie odbioru częściowego, podczas suchej pogody, przed przystąpieniem do pokrycia połaci dachowych.

Sprawdzenie równości powierzchni podkładu należy przeprowadzać za pomocą łąty kontrolnej o długości 3 m lub za pomocą szablonu z podziałką milimetrową. Prześwit między sprawdzaną powierzchnią a łątą nie powinien przekroczyć 5 mm, w kierunku prostym do spadku i 10 mm w kierunku równoległym do spadku.

Ogólne wymagania odbioru robót pokrywczych

Roboty pokrywcze, jako roboty zanikające, wymagają odbiorów częściowych. Badania w czasie odbioru częściowego należy przeprowadzać dla tych robót, do których dostęp później jest niemożliwy lub utrudniony.

Odbiór częściowy powinien obejmować sprawdzenie:

podkładu,
jakości zastosowanych materiałów,
dokładności wykonania pokrycia,
dokładności wykonania obróbek blacharskich i ich połączenia z pokryciem.
Dokonanie odbioru częściowego powinno być potwierdzone wpisem do dziennika budowy.
Badania końcowe pokrycia należy przeprowadzić po zakończeniu robót, po deszczu.
Podstawę do odbioru robót pokrywczych stanowią następujące dokumenty:
dokumentacja projektowa i dokumentacja powykonawcza,
dziennik budowy z zapisem stwierdzającym odbiór częściowy podłoża oraz poszczególnych warstw lub fragmentów pokrycia,
zapisy dotyczące wykonywania robót pokrywczych i rodzaju zastosowanych materiałów,
protokoły odbioru materiałów i wyrobów, które powinny zawierać:
zestawienie wyników badań międzyoperacyjnych i końcowych,
stwierdzenie zgodności lub niezgodności wykonania robót pokrywczych z dokumentacją,
spis dokumentacji przekazywanej inwestorowi. W skład tej dokumentacji powinien wchodzić program utrzymania pokrycia.
Odbiór końcowy polega na dokładnym sprawdzeniu stanu wykonanego pokrycia i obróbek blacharskich i połączenia ich z urządzeniami odwadniającymi, a także wykonania na pokryciu ewentualnych zabezpieczeń eksploatacyjnych.
Roboty uznaje się za zgodne z dokumentacją projektową, SST i wymaganiami Inspektora nadzoru, jeżeli wszystkie pomiary i badania z zachowaniem tolerancji wg pkt. 6 ST dały pozytywne wyniki.
Jeżeli chociaż jeden wynik badania daje wynik negatywny, pokrycie papowe nie powinno być odebrane.
W takim przypadku należy przyjąć jedno z następujących rozwiązań:
poprawić i przedstawić do ponownego odbioru,
jeżeli odchylenia od wymagań nie zagrażają bezpieczeństwu użytkowania i trwałości pokrycia, obniżyć cenę pokrycia,
w przypadku gdy nie są możliwe podane rozwiązania - rozebrać pokrycie (miejsc nie odpowiadających ST) i ponownie wykonać roboty pokrywcze.

Odbiór pokrycia z blachy

Sprawdzenie wyglądu zewnętrznego pokrycia (nie ma dziur, pęknięć, odchylenia rąbków lub zwojów od linii prostej, złącza są prostopadłe do okapu itp.).
Sprawdzenie umocowania i rozstawienia żabek i łapek.
Sprawdzenie łączenia i umocowania arkuszy.

Sprawdzenie wykonania i umocowania pasów usztywniających.

Odbiór obróbek blacharskich, rynien i rur spustowych powinien obejmować:

Sprawdzenie prawidłowości połączeń poziomych i pionowych.

Sprawdzenie mocowania elementów do deskowania, ścian, kominów, wietrzników, włazów itp.

Sprawdzenie prawidłowości spadków rynien.

Sprawdzenie szczelności połączeń rur spustowych z przewodami kanalizacyjnymi. Rury spustowe mogą być montowane po sprawdzeniu drożności przewodów kanalizacyjnych.

Zakończenie odbioru

Odbioru pokrycia blachą potwierdza się: protokołem, który powinien zawierać:
ocenę wyników badań,
wykaz wad i usterek ze wskazaniem możliwości ich usunięcia,
stwierdzenie zgodności lub niezgodności wykonania z zamówieniem.

9. PODSTAWA PŁATNOŚCI

Pokrycie dachu blachą

Płaci się za ustaloną ilość m² krycia, która obejmuje:

przygotowanie stanowiska roboczego,

dostarczenie materiałów i sprzętu,

obsługę sprzętu nieposiadającego etatowej obsługi,

ustawienie i rozbiórkę rusztowań o wysokości do 4 m,

oczyszczenie podkładu,

pokrycie dachu blachą płaską łącznie z przygotowaniem łapek i żabek oraz obrobienie kominów, kalenic, koszy, narożników łącznie z pokitowaniem lub

(pokrycie dachu blachą trapezową i dachówkową lub płytami z tworzyw sztucznych łącznie z przycięciem płyt i obróbkę na żądany wymiar, umocowanie za pomocą wkrętów

samogwintujących płyt dachowych, gąsiorów i obróbkę blacharskich oraz uszczelnienie kalenicy i okapu),

oczyszczenie miejsca pracy z resztek materiałów,

likwidacja stanowiska roboczego.

Obróbki blacharskie

Płaci się za ustaloną ilość m² obróbki wg ceny jednostkowej, która obejmuje:

przygotowanie,

zamontowanie i umocowanie obróbek w podłożu, zalutowanie połączeń,

uporządkowanie stanowiska pracy.

Rynny i rury spustowe

Płaci się za ustaloną ilość „m” rynien wg ceny jednostkowej, która obejmuje:

przygotowanie,

zmontowanie, umocowanie rynien i rur spustowych oraz zalutowanie połączeń,

uporządkowanie stanowiska pracy.

10. PRZEPISY ZWIĄZANE

10.1. Normy

PN-B-02361:1999 Pochylenia połaci dachowych. PN-89/B-27617 Papa asfaltowa na tekturze budowlanej.

PN-61/B-10245 Roboty blacharskie budowlane z blachy stalowej ocynkowanej i cynkowej.

Wymagania i badania techniczne przy odbiorze.

PN-EN 501:1999 Wyroby do pokryć dachowych z metalu. Charakterystyka wyrobów z cynku do pokryć dachowych układanych na ciągłym podłożu.

PN-EN *506:2002 Wyroby do pokryć dachowych z metalu. Charakterystyka wyrobów samonośnych z blachy miedzianej lub cynkowej.

PN-EN 504:2002 Wyroby do pokryć dachowych z metalu. Charakterystyka wyrobów z blachy miedzianej układanych na ciągłym podłożu.

PN-EN 505:2002 Wyroby do pokryć dachowych z metalu. Charakterystyka wyrobów płytowych ze stali układanych na ciągłym podłożu.

PN-EN 508-1:2002 Wyroby do pokryć dachowych z metalu. Charakterystyka wyrobów samonośnych z blachy stalowej, aluminiowej lub ze stali odpornej na korozję. Część 1: Stal.

PN-EN 508-2:2002 Wyroby do pokryć dachowych z metalu. Charakterystyka wyrobów samonośnych z blachy stalowej, aluminiowej lub ze stali odpornej na korozję. Część 2: Aluminium.

PN-EN 508-3:2002 Wyroby do pokryć dachowych z metalu. Charakterystyka wyrobów samonośnych z blachy stalowej, aluminiowej lub ze stali odpornej na korozję. Część 3: Stal odporna na korozję.

PN-EN 502:2002 Wyroby do pokryć dachowych z metalu. Charakterystyka wyrobów samonośnych z blachy ze stali odpornej na korozję, układanych na ciągłym podłożu.

PN-EN 507:2002 Wyroby do pokryć dachowych z metalu. Charakterystyka wyrobów samonośnych z blachy aluminiowej, układanych na ciągłym podłożu.

PN-B-94701:1999 Dachy. Uchwyty stalowe ocynkowane do rur spustowych okrągłych.

PN-EN 1462:2001 Uchwyty do rynien okapowych. Wymagania i badania.

PN-EN 612:1999 Rynny dachowe i rury spustowe z blachy. Definicje, podział i wymagania.

PN-B-94702:1999 Dachy. Uchwyty stalowe ocynkowane do rynien półokrągłych.

PN-EN 607:1999 Rynny dachowe i elementy wyposażenia z PCV-U. Definicje, wymagania i badania.

10.2. Inne dokumenty i instrukcje

Warunki techniczne wykonania i odbioru robót budowlanych - część C: zabezpieczenie i izolacje, zeszyt 1:

Pokrycia dachowe, wydane przez ITB - Warszawa 2004 r

SST.13 – SZCZEGÓŁOWA SPECYFIKACJA TECHNICZNA BEZSPOINOWE SYSTEMY OCIEPLANIA ŚCIAN BUDYNKÓW (Kod CPV 45450000-6)

1. CZĘŚĆ OGÓLNA

1.1. Nazwa nadana zamówieniu przez Zamawiającego

PRZEBUDOWA Z ROZBUDOWĄ BUDYNKU A1 I A2 POD USŁUGI KULTURY I GASTRONOMII, PRZEBUDOWA BUDYNKU B1 ZE ZMIANĄ SPOSOBU UŻYTKOWANIA NA FUNKCJE MAGAZYNOWE, PRZEBUDOWA BUDYNKU B2 ZE ZMIANĄ FUNKCJI NA USŁUGI KULTURY I MAGAZYNOWE WRAZ Z INFRASTRUKTURĄ ZEWNĘTRZNĄ DLA INWESTYCJI POD NAZWĄ DZIEDZICTWO PIERWSZYCH PIASTÓW- ROZBUDOWA INFRASTRUKTURY MAGAZYNOWO-KONSERWATORSKO-WYSTAWIENNICZEJ MUZEUM PIERWSZYCH PIASTÓW NA LEDNICY

1.2 Przedmiot ST

Przedmiotem niniejszej specyfikacji technicznej (SST) są wymagania dotyczące wykonania i odbioru robót - wykonania bezspoinowych systemów ociepleniowych (BSO) ścian budynków.

1.3 Zakres stosowania ST

- Budynki B2/3 podlegają termoizolacji: ściany zewnętrznych od wewnątrz płytami z pianki rezolowej grubości 70mm.
- Płyty z pianki rezolowej: grubość ocieplenia 100,0mm (sama pianka 70mm), $U=0,20W/m^2K$.
 - Np. Okładzina zewnętrzna z płyt gipsowo-kartonowych o zwężających się krawędziach, rdzeń płyty stanowi najwyższej jakości izolacja ze sztywnej pianki rezolowej. Uwaga! Do pomieszczeń mokrych zastosować płyty o tej samej grubości lecz wodoodporne.

- Wełna mineralna w granulacie: grubość 15cm, $\lambda=0,039$ W/mK, opór cieplny $R=3,80\text{m}^2\text{K/W}$, $U=0,24$ W/m²K. Np. Granulat wełny mineralnej do izolacji termicznej.
- Docieplenie ścian fundamentowych warstwą z płyt polistyrenu ekstrudowanego XPS mocowanego do ścian na pianie poliuretanowej niskoprężnej. Szczegóły wg rysunków architektonicznych.
- Docieplenie elewacji budynku warstwą 15 cm wełny mineralnej $\lambda=0,039$ W/mK, opór cieplny $R=3,80\text{m}^2\text{K/W}$, z wykonaniem tynku cementowo -wapiennego.
- Docieplenie stropodachu warstwą 20 cm wełny mineralnej $\lambda=0,039$ W/mK, opór cieplny $R=3,80\text{m}^2\text{K/W}$

1.4 Przedmiot i zakres robót objętych ST

Specyfikacja dotyczy wszystkich czynności, mających na celu wykonanie bezspoinowych systemów ociepleniowych (BSO), wykonywanych na zewnętrznych powierzchniach ścian (przegród) budynków nowobudowanych oraz istniejących, w ramach robót termomodernizacyjnych.

Przedmiotem opracowania jest określenie wymagań odnośnie właściwości materiałów, wymagań w zakresie sposobów oceny i przygotowania podłoża i wymagań dotyczących wykonania bezspoinowych systemów ociepleniowych oraz ich odbiorów.

1.5 Określenia podstawowe, definicje

Określenia podane w niniejszej ST są zgodne z odpowiednimi normami oraz określeniami podanymi w ST „Wymagania ogólne” Kod CPV 45000000-7, pkt 1.4.

Dodatkowo w Specyfikacji używane są następujące terminy:

Bezspoinowy system ocieplania ścian zewnętrznych (BSO) - wykonywany na budowie zestaw wyrobów produkowanych fabrycznie, dostarczany jako kompletny system i składający się, minimum, z następujących składników:

zaprawy klejącej i łączników mechanicznych systemu,

materiału do izolacji cieplnej,

jednej lub większej liczby określonych warstw systemu, w których co najmniej jedna warstwa zawiera zbrojenie,

warstwy wykończeniowej systemu.

Wszystkie składniki są zaprojektowane przez producenta specjalnie dla systemu i podłoża.

Systemy BSO można podzielić ze względu na:

rodzaj zastosowanej izolacji termicznej - styropian, wełna mineralna (zwykła, lamelowa),

sposób mocowania - klejenie, klejenie/mocowanie mechaniczne, mocowanie mechaniczne,

rodzaj warstwy wykończeniowej - tynk cienkowarstwowy (mineralny, polimerowy, krzemianowy, silikonowy),

stopień rozprzestrzeniania ognia - nierozprzestrzeniające, słabo rozprzestrzeniające, silnie rozprzestrzeniające.

Podłoże - powierzchnia nowej lub istniejącej ściany lub stropu. Może być w stanie surowym, pokryta tynkiem mineralnym, organicznym i powłokami farb.

Środek gruntujący - materiał наносzony na podłoże lub > *warstwę zbrojoną*, celem regulacji (wyrównania, redukcji) nasiąkliwości lub zwiększenia przyczepności.

Izolacja cieplna - materiał o niskiej wartości współczynnika przewodzenia ciepła, jako składnik BSO mocowany w formie płyt na ścianach (przegrodach) zewnętrznych i nadający im wymagane parametry termoizolacyjne.

Zaprawa (masa) klejąca - materiał systemu do przyklejania materiału izolacyjnego do podłoża.

Łączniki mechaniczne - określone łączniki do mocowania systemów izolacji cieplnej do podłoża, na przykład kołki rozporowe i profile.

Warstwa zbrojona - określona warstwa systemu stosowana bezpośrednio na powierzchni materiału do izolacji cieplnej. Zawiera zbrojenie. Warstwa zbrojona ma największy wpływ na właściwości mechaniczne systemu.

Siatki z włókna szklanego - określone tkaniny systemu składające się z przędzy z ciągłych włókien szklanych w obu kierunkach wstęgu i osnowy, z wykończeniem odpornym na działanie alkaliów.

Zbrojenie - określone materiały systemu osadzone w warstwie zbrojonej w celu zwiększenia jej wytrzymałości mechanicznej. Zbrojeniem są zazwyczaj siatki z włókien szklanych lub siatki metalowe.

Warstwa wykończeniowa - określony materiał mineralny, organiczny i/lub nieorganiczny systemu, tworzący jego wierzchnią warstwę. Warstwa wykończeniowa w połączeniu z warstwą zbrojoną stanowi zabezpieczenie przed oddziaływaniem warunków atmosferycznych; nadaje również systemowi fakturę i barwę.

Systemowe elementy uzupełniające - listwy (profile) cokołowe (startowe), kątowniki narożne (ochronne), profile dylatacyjne, profile i elementy dekoracyjne, podokienniki - służą do zapewnienia funkcji technicznych BSO i ukształtowania jego powierzchni.

1.6. Ogólne wymagania dotyczące robót

Wykonawca robót jest odpowiedzialny za jakość ich wykonania oraz za zgodność z dokumentacją projektową, specyfikacjami technicznymi i poleceniami Inspektora nadzoru.

Ogólne wymagania dotyczące wykonania i odbioru robót podano w ST „Wymagania ogólne” Kod CPV 45000000-7, pkt 1.5.

1.7. Dokumentacja robót ociepleniowych

Dokumentację robót ociepleniowych stanowią:

projekt budowlany i wykonawczy w zakresie wynikającym z rozporządzenia Ministra Infrastruktury z 02.09.2004 r. w sprawie szczegółowego zakresu i formy dokumentacji projektowej, specyfikacji technicznych wykonania i odbioru robót budowlanych oraz programu funkcjonalno-użytkowego (Dz. U. z 2004 r. Nr 202, poz. 2072 z późn. zmianami), specyfikacje techniczne wykonania i odbioru robót (obligatoryjne w przypadku zamówień publicznych), sporządzone zgodnie z rozporządzeniem Ministra Infrastruktury z dnia 02.09.2004 r. w sprawie szczegółowego zakresu i formy dokumentacji projektowej, specyfikacji technicznych wykonania i odbioru robót budowlanych oraz programu funkcjonalno-użytkowego (Dz. U. z 2004 r. Nr 202, poz. 2072 z późn. zmianami), dziennik budowy, prowadzony zgodnie z rozporządzeniem Ministra Infrastruktury z dnia 26 czerwca 2002 r. w sprawie dziennika budowy, montażu i rozbiórki, tablicy informacyjnej oraz ogłoszenia zawierającego dane dotyczące bezpieczeństwa pracy i ochrony zdrowia (Dz. U. z 2002 r. Nr 108, poz. 953 z późn. zmianami), dokumenty świadczące o dopuszczeniu do obrotu i powszechnego lub jednostkowego zastosowania użytych wyrobów budowlanych, zgodnie z ustawą z 16 kwietnia 2004 r. o wyrobach budowlanych (Dz. U. z 2004 r. Nr 92, poz. 881), karty techniczne wyrobów lub zalecenia producentów, dotyczące stosowania wyrobów, protokoły odbiorów częściowych, końcowych i robót zanikających, z załączonymi protokołami z badań kontrolnych, dokumentacja powykonawcza, czyli wymienione wcześniej części składowe dokumentacji robót z naniesionymi zmianami dokonanymi w toku wykonywania robót (zgodnie z art. 3, pkt 14 ustawy Prawo budowlane z dnia 7 lipca 1994 r. - Dz. U. z 2003 r. Nr 207, poz. 2016 z późniejszymi zmianami).

Roboty dociepleniowe należy wykonywać na podstawie dokumentacji projektowej i szczegółowej specyfikacji technicznej wykonania i odbioru robót ociepleniowych, opracowanych dla konkretnego przedmiotu zamówienia.

Część rysunkowa dokumentacji projektowej powinna zawierać między innymi: widoki elewacji, wraz z ewentualnym rozmieszczeniem elementów i profili dekoracyjnych, linii zmian kolorystyki i faktury powierzchni; w przypadkach bardziej złożonych - rozwinięcia poszczególnych elewacji, rzut kondygnacji (kondygnacji powtarzalnej) i przekroje poprzeczne budynku, rzut dachu, zawierający rozmieszczenie rur spustowych, rysunki detali architektonicznych - szczegółów połączeń ocieplenia powierzchni ścian ze stolarką, podokiennikami, okapem dachu, płytami balkonu, profilami dylatacyjnymi i innymi elementami elewacyjnymi.

2. WYMAGANIA DOTYCZĄCE WŁAŚCIWOŚCI MATERIAŁÓW

2.1 Ogólne wymagania dotyczące materiałów,

ich pozyskiwania i składowania podano w ST „Wymagania ogólne” Kod CPV 45000000-7, pkt 2. Materiały stosowane do wykonania robót ociepleniowych powinny mieć:

- oznakowanie znakiem CE oznaczające, że dokonano oceny ich zgodności ze zharmonizowaną normą europejską, wprowadzoną do zbioru Polskich Norm, z europejską aprobatą techniczną lub krajową specyfikacją techniczną państwa członkowskiego Unii Europejskiej lub Europejskiego Obszaru Gospodarczego, uznaną przez Komisję Europejską za zgodną z wymaganiami podstawowymi, albo
- deklarację zgodności z uznanymi regułami sztuki budowlanej wydaną przez producenta, jeżeli dotyczy ona wyrobu umieszczonego w wykazie wyrobów mających niewielkie znaczenie dla zdrowia i bezpieczeństwa określonym przez Komisję Europejską, albo
- oznakowanie znakiem budowlanym oznaczające, że są to wyroby nie podlegające obowiązkowemu oznakowaniu CE, dla których dokonano oceny zgodności z Polską Normą lub aprobatą techniczną, bądź uznano za „regionalny wyrób budowlany”,

Dodatkowo oznakowanie powinno umożliwiać identyfikację producenta i typu wyrobu, kraju pochodzenia, daty produkcji.

Specyfikacja standardowa nie opisuje ewentualnych różnic, dotyczących wymagań dla poszczególnych bezspoinowych systemów ociepleń. Należy je uwzględnić przy przygotowywaniu szczegółowej specyfikacji technicznej.

2.2 Rodzaje materiałów i elementów systemu

Wszystkie materiały do wykonania ociepleń powinny odpowiadać wymaganiom zawartym w dokumentach odniesienia (normach, aprobaty technicznych).

2.2.1 Środek gruntujący - materiał wodorozcieńczalny (np. dyspersja akrylowa, wodny roztwór szkła wodnego) stosowany, zależnie od rodzaju i stanu podłoża, do jego przygotowania przed klejeniem płyt izolacji termicznej lub na powierzchni warstwy zbrojonej, przed wykonaniem warstwy wykończeniowej

2.2.2 Zaprawa (masa) klejąca - gotowy lub wymagający zarobienia z wodą materiał (na bazie cementu modyfikowany polimerami, polimerowy/akrylowy mieszany z cementem, zbrojony włóknem szklanym) do klejenia płyt izolacji termicznej do podłoża, zróżnicowany zależnie od rodzaju izolacji (styropian, wełna mineralna). Wybór zaprawy ma wpływ na klasyfikację palności wyrobu. W niektórych systemach zaprawa klejąca stosowana jest także do wykonania warstwy zbrojonej. Wymagana konsystencja zaprawy (stożek pomiarowy): 10 ± 1 cm.

2.2.3 Płyty termoizolacyjne:

- płyty ze styropianu (polistyrenu spienionego) ekspandowanego (EPS 70-040 Fasada, EPS 80-036 Fasada) mają zastosowanie jako izolacja termiczna BSO przy ograniczeniu do wysokości 25 m powyżej poziomu terenu (budynki nowobudowane) oraz do 11 kondygnacji włącznie (budynki wzniesione przed 01.04.1995). Mocowane są, zależnie od rodzaju podłoża, wysokości budynku i położenia na ścianie - metodą klejenia, za pomocą łączników mechanicznych lub metodą łączoną. Płyty mają krawędzie proste lub frezowane (pióro/wpust, przylga), poprawiające szczelność połączeń. Do elewacji boniowanych produkowane są gotowe, frezowane elementy izolacji lub spoiny frezowane są na powierzchni zwykłych płyt. Szczegółowe wymagania dla płyt ze styropianu ekspandowanego określa norma PN-EN 13163,
- płyty ze styropianu ekstrudowanego - ze względu na niższą w porównaniu ze styropianem ekspandowanym nasiąkliwość, mają zastosowanie w strefach o podwyższonym oddziaływaniu wilgoci (woda rozpryskowa, wilgoć gruntowa), np. na cokółach budynków.

Szczegółowe wymagania dla płyt ze styropianu ekstrudowanego określa norma PN-EN 13164,

- płyty z wełny mineralnej zwykłej i lamelowej mają zastosowanie na całych powierzchniach ścian budynków lub, w połączeniu ze styropianem, tylko na części powyżej 25 m ponad poziomem terenu. Płyty z wełny mineralnej zwykłej wymagają w każdym przypadku mocowania mechanicznego, z wełny lamelowej mogą być, zależnie od właściwości podłoża, tylko klejone. Szczegółowe wymagania dla płyt z wełny mineralnej określa norma PN-EN 13162,
- inne rodzaje materiałów termoizolacyjnych - szkło piankowe, pianka mineralna.

2.2.4 Łączniki mechaniczne:

kołki rozporowe - wkręcane lub wbijane, wykonane z tworzywa sztucznego (nylon, polipropylen, poliamid, polietylen) lub z blachy stalowej, z rdzeniem metalowym lub z tworzywa. Wyposażone są w talerzyki dociskowe, dodatkowo - w krążki termoizolacyjne, zmniejszające efekt powstawania mostków termicznych, profile mocujące - metalowe (ze stali nierdzewnej, aluminium) elementy, służące do mocowania płyt izolacji termicznej o frezowanych krawędziach.

2.2.5 Zaprawa zbrojąca - oparta na bazie cementu lub bezcementowa (np. dyspersja akrylowo-kopolimerowa), zawierająca wypełniacze (także włókna) masa, наносzona na powierzchnię płyt izolacyjnych, w której zatapia się siatka zbrojąca. W niektórych systemach tworzy samodzielnie warstwę zbrojoną.

2.2.6 Siatka zbrojąca - siatka z włókna szklanego (impregnowanego przeciwalkalicznie) o gramaturze min. 145 g/m², wtapiana w zaprawę zbrojącą.

2.2.7 Zaprawy (masy) tynkarskie

zaprawy mineralne - oparte na spoiwach mineralnych (mineralno - polimerowych) suche zaprawy do wykonywania tynków cienkowarstwowych. Mimo możliwości barwienia, zgodnie z zaleceniami producentów, dla poprawy cech optycznych, nasiąkliwości i odporności na zanieczyszczenia wymagają zwykle malowania farbami elewacyjnymi. Zależnie od uziarnienia (1,5-6 mm) wykonywane są w różnych grubościach i fakturach powierzchni - typu baranek lub rowkowy („kornik”, żłobiony),

masy akrylowe (polimerowe) - oparte na spoiwach organicznych (dyspersje polimerowe) gotowe materiały do wykonywania tynków cienkowarstwowych. Barwione w masie nie wymagają malowania farbami elewacyjnymi. Grubości i faktury powierzchni - jak w przypadku tynków mineralnych,

masy krzemianowe (silikatowe) - oparte na bazie szkła wodnego potasowego (z dodatkiem żywicy akrylowej) gotowe materiały do wykonywania tynków cienkowarstwowych. Barwione w masie nie wymagają malowania farbami elewacyjnymi. Zależnie od uziarnienia (1-3 mm) wykonywane w różnych grubościach i fakturach powierzchni tynków - typu baranek, rowkowy lub modelowany,

masy silikonowe - oparte na bazie żywicy (emulsji) silikonowej, gotowe materiały do wykonywania tynków cienkowarstwowych. Barwione w masie nie wymagają malowania farbami elewacyjnymi. Grubości i faktury powierzchni - jak w przypadku tynków krzemianowych.

2.2.8 Farby - farby elewacyjne akrylowe, krzemianowe (silikatowe) i silikonowe,

stosowane systemowo lub uzupełniająco na powierzchniach tynków cienkowarstwowych.

2.2.9 Elementy uzupełniające (akcesoria systemowe):

- profile cokołowe (startowe) - elementy stalowe lub aluminiowe, służące do systemowego ukształtowania dolnej krawędzi powierzchni BSO, mocowane do podłoża za pomocą kołków rozporowych,
- narożniki ochronne - elementy: z włókna szklanego (siatki), PCW, blachy stalowej i aluminiowej (z ramionami z siatki), służące do zabezpieczenia (wzmocnienia) krawędzi (narożników budynków, ościeży itp.) przed uszkodzeniami mechanicznymi,
- listwy krawędziowe - elementy ze stali nierdzewnej (aluminium) służące do wykonywania styków BSO z innymi materiałami (np. ościeżnicami),
- profile dylatacyjne - elementy metalowe lub z włókna szklanego, służące do kształtowania szczelin dylatacyjnych na powierzchni BSO,
- taśmy uszczelniające - rozprężne taśmy z elastycznej, bitumizowanej pianki (poliuretanowej) do wypełniania szczelin dylatacyjnych, połączeń BSO z ościeżnicami, obróbkami blacharskimi i innymi detalami elewacyjnymi,
- pianka uszczelniająca - materiał do wypełniania nieszczelnych połączeń między płytami izolacji termicznej,
- siatka pancerna - siatka z włókna szklanego o wzmocnionej strukturze (gramatura ~500 g/m²), do wykonania wzmocnionej warstwy zbrojonej BSO w strefach o podwyższonym oddziaływaniu mechanicznym (np. do wysokości 2 m ponad poziomem terenu),
- siatka do detali - siatka z włókna szklanego o delikatnej strukturze (gramatura ~50 g/m²) do kształtowania detali elewacji (boniowanie, profile),
- profile (elementy) dekoracyjne - gotowe elementy do kształtowania elewacji (gzymsy, obramienia, podokienniki), wykonane z granulatu szklanego, styropianu, pokrywane ewentualnie warstwą zbrojoną i malowane,
- podokienniki - systemowe elementy, wykonane z blachy lakierowanej, powlekanej (stalowej, aluminiowej), dostosowane do montażu z BSO.

Uwaga: W skład większości systemów BSO wchodzi jedynie część wymienionych wyżej elementów.

2.3. Wariantowe stosowanie materiałów

Zgodnie z określeniem art. 2 pkt 1 Ustawy z dnia 16 kwietnia 2004 r. o wyrobach budowlanych bezspoinowe systemy ocieplania są wyrobami budowlanymi i powinny być stosowane zgodnie z wydanymi im aprobatami. Wynika z tego wymóg konieczności wyłącznego stosowania składników systemu, wymienionych w odpowiedniej Aprobacie Technicznej, pkt 3.1. Materiały i elementy.

Na rynku europejskim (w tym krajowym) dokumentem dopuszczającym BSO do obrotu są Europejskie Aprobaty Techniczne (EAT), udzielane w oparciu o Wytoczne do Europejskich Aprobát Technicznych - ETAG nr 004, na rynku krajowym - Aprobaty Techniczne ITB, udzielane w oparciu o Zalecenia Udzielania Aprobát Technicznych (ZUAT).

2.4 Warunki przyjęcia na budowę wyrobów ociepleniowych

Wyroby do systemów ociepleniowych mogą być przyjęte na budowę, jeśli spełniają następujące warunki:

- są zgodne z ich wyszczególnieniem i charakterystyką podaną w dokumentacji projektowej i specyfikacji technicznej (szczegółowej),
- są właściwie oznakowane i opakowane,

- spełniają wymagane właściwości, wskazane odpowiednimi dokumentami odniesienia,
- producent dostarczył dokumenty świadczące o dopuszczeniu do obrotu i powszechnego lub jednostkowego zastosowania oraz karty katalogowe wyrobów lub firmowe wytyczne stosowania wyrobów.

Niedopuszczalne jest stosowanie do robót ociepleniowych wyrobów nieznanego pochodzenia. Przyjęcie materiałów i wyrobów na budowę powinno być potwierdzone wpisem do dziennika budowy.

2.5 Warunki przechowywania i składowania wyrobów do robót ociepleniowych

Wszystkie materiały powinny być dostarczane w oryginalnych opakowaniach i przechowywane zgodnie z instrukcją producenta oraz odpowiednią Aprobata Techniczną (pkt 4 - Pakowanie, przechowywanie i transport).

Podstawowe zasady przechowywania:

środki gruntujące, gotowe masy (zaprawy, kleje), farby - przechowywać w szczelnie zamkniętych opakowaniach, zabezpieczonych przed bezpośrednim nasłonecznieniem i działaniem mrozu, przez okres zgodny z wytycznymi producenta,
materiały suche - przechowywać w szczelnie zamkniętych opakowaniach, w warunkach suchych, przez okres zgodny z wytycznymi producenta,
izolacja termiczna - płyty ze styropianu i wełny mineralnej przechowywać w warunkach zabezpieczonych przed uszkodzeniem i oddziaływaniem warunków atmosferycznych,
siatki zbrojące, listwy, profile, okładziny - przechowywać w warunkach zabezpieczonych przed zanieczyszczeniem i uszkodzeniem mechanicznym.

3. WYMAGANIA DOTYCZĄCE SPRZĘTU, MASZYN I NARZĘDZI

3.1 Ogólne wymagania dotyczące sprzętu

podano w ST „Wymagania ogólne” Kod CPV 45000000 - 7, pkt. 3

3.2 Sprzęt do wykonywania BSO

Do prowadzenia robót na wysokości - wszystkie typy rusztowań i urządzeń transportu pionowego, stosowanych do robót elewacyjnych,

Do przygotowania mas i zapraw - mieszarki mechaniczne (wolnoobrotowe), stosowane do mieszania mas, zapraw i klejów budowlanych,

Do transportu i przechowywania materiałów - opakowania fabryczne, duże pojemniki (silosy, opakowania typu „big bag”) do materiałów suchych i o konsystencji past,

Do nakładania mas i zapraw - tradycyjny sprzęt i narzędzia do nakładania ręcznego (pace, kielnie, szpachelki, łaty) oraz do podawania i nakładania mechanicznego (pompy, pompy mieszające, agregaty, pistolety natryskowe), także w systemowym zestawieniu z pojemnikami na materiały,

Do cięcia płyt izolacji termicznej i kształtowania ich powierzchni i krawędzi - szlifierki ręczne, piły ręczne i elektryczne, frezarki do kształtowania krawędzi i powierzchni płyt (boniowanie),

Do mocowania płyt - wiertarki zwykłe i udarowe, osprzęt (nasadki) do kształtowania otworów (zagłębianie talerzyków i krążków termoizolacyjnych),

Do kształtowania powierzchni tynków - pace stalowe, z tworzywa sztucznego, narzędzia do modelowania powierzchni,

Pozostały sprzęt - przyrządy miernicze, poziomnice, łaty, niwelatory, sznury traserskie itp.

4. WYMAGANIA DOTYCZĄCE TRANSPORTU

Ogólne wymagania dotyczące transportu podano w ST „Wymagania ogólne” Kod CPV 45000000-7, pkt 4

4.1 Transport materiałów

Materiały wchodzące w skład BSO należy transportować zgodnie z wymaganiami producentów materiałów, aprobaty technicznej (pkt 4 Pakowanie, przechowywanie i transport), zasadami eksploatacji środków transportowych i przepisami ruchu drogowego.

Wyroby do robót ociepleniowych mogą być przewożone jednostkami transportu samochodowego, kolejowego, wodnego i innymi.

Załadunek i wyładunek wyrobów w jednostkach ładunkowych (na paletach) należy prowadzić sprzętem mechanicznym, wyposażonym w osprzęt widłowy, kleszczowy lub chwytakowy.

Załadunek i wyładunek wyrobów transportowanych luzem wykonuje się ręcznie. Ręczny załadunek zaleca się prowadzić przy maksymalnym wykorzystaniu sprzętu i narzędzi pomocniczych, takich jak: kleszcze, chwytaki, wciągniki, wózki.

Przy załadunku wyrobów należy przestrzegać zasad wykorzystania pełnej ładowności jednostki transportowej. Do zabezpieczenia przed przemieszczaniem i uszkodzeniem jednostek ładunkowych w czasie transportu należy stosować: kliny, rozpory i bariery.

Do zabezpieczenia wyrobów luzem w trakcie transportu należy wykorzystać materiały wyściółkowe, amortyzujące, takie, jak: maty słomiane, wióry drzewne, płyty styropianowe, ścinki pianki poliuretanowej.

5.WYMAGANIA DOTYCZĄCE WYKONANIA ROBÓT

5.1. Ogólne zasady wykonania robót

podano w ST „Wymagania ogólne” Kod CPV 45000000-7, pkt 5

5.2 Warunki przystąpienia do robót ociepleniowych

Przed rozpoczęciem robót związanych z wykonaniem BSO należy:

- wykonać roboty ociepleniowe, zarówno w przypadku obiektów nowobudowanych, jak i prac renowacyjnych. Przewidzieć zamocowanie elementów elewacyjnych w sposób nie powodujący powstawania istotnych dla funkcjonalności systemu mostków termicznych,
- przygotować plan bezpieczeństwa i ochrony zdrowia (bioz) i zapewnić odpowiednie zagospodarowanie placu budowy,
- wykonać wszystkie roboty stanu surowego, zamurować i wypełnić przebiecia, bruzdy i ubytki,
- wykonać cały zakres robót dekarских (pokrycia, odwodnienie, obróbki blacharskie), montażu (ewentualnie wymiany) stolarki okiennej i drzwiowej zewnętrznej, przejść i przyłączy instalacyjnych na powierzchniach przeznaczonych do wykonania BSO,
- wykonać roboty, mające wpływ na sytuację wilgotnościową podłoża, przede wszystkim tynki wewnętrzne i jastrychy,
- wykonać zabezpieczenia stolarki, ślusarki, okładzin i innych elementów elewacji.

5.3 Wymagania dotyczące podłoża pod roboty ociepleniowe

Przed rozpoczęciem robót należy wykonać ocenę podłoża, polegającą na kontroli jego czystości, wilgotności, twardości, nasiąkliwości i równości.

Próba odporności na ścieranie - ocena stopnia zapylenia, osypywania się powierzchni lub występowania pozostałości wykwitów i spieków za pomocą dłoni lub czarnej, twardej tkaniny.

Próba odporności na skrobanie (zadrapanie) - wykonanie krzyżowych nacięć i zrywanie powierzchni lub ocena zwartości i nośności podłoża oraz przyczepności istniejących powłok za pomocą rylca.

Próba wilżniania - ocena chłonności (nasiąkliwości) podłoża za pomocą mokrej szczotki, pędzla lub spryskiwacza.

Sprawdzenie równości i gładkości - określenie wielkości odchyłek ściany (stropu) od płaszczyzny i kierunku pionowego (poziomego). Dopuszczalne wartości zależne są od rodzaju podłoża (konstrukcje murowe, żelbetowe monolityczne, żelbetowe prefabrykowane, tynkowane).

Określone są one w odpowiednich normach przedmiotowych wymienionych w pkt. 10.1. niniejszej ST. (W specyfikacji technicznej szczegółowej należy odwołać się do norm dotyczących rodzaju podłoża występującego na docieplanym obiekcie).

Ilość i rozmieszczenie poddanych badaniom miejsc powinna umożliwić uzyskanie wyników, miarodajnych dla całej powierzchni podłoża na obiekcie.

Kontroli wymaga także **wytrzymałość powierzchni** podłoży. Dotyczy to przede wszystkim podłoży istniejących - zwietrzałych powierzchni surowych, tynkowanych i malowanych. W przypadku wątpliwości dotyczących wytrzymałości należy wykonać jej badanie metodą „pull off”, przy zastosowaniu urządzenia badawczego (testera, zrywarki). Można także wykonać próbę odrywania przyklejonych do podłoża próbek materiału izolacyjnego.

Szczególnej uwagi wymagają podłoża (warstwowe) ścian wykonanych w technologii wielkopłytkowej (wielkoblokowej). W tym przypadku, poza powierzchnią, ocenie podlega wytrzymałość (stan techniczny) zakotwień warstwy zewnętrznej,

5.4 Przygotowanie podłoża

Zależnie od typu i stanu podłoża (wynik oceny) należy przygotować je do robót zasadniczych:

- oczyścić podłoże z kurzu i pyłu, usunąć zanieczyszczenia, pozostałości środków antyadhezyjnych (olejów szalunkowych), mleczko cementowe, wykwity, luźne cząstki materiału podłoża,
- usunąć nierówności i ubytki podłoża (skucie, zeszlifowanie, wypełnienie zaprawą wyrównawczą),
- usunąć przyczyny ewentualnego zawilgocenia podłoża; odczekać do jego wyschnięcia,
- w przypadku istniejących podłoży usunąć warstwę złuszczeń, spękań, odspajających się tynków i warstw malarskich. Sposób przygotowania powierzchni (czyszczenie stalowymi szczotkami, metoda strumieniowa (różne rodzaje ścierniw), ciśnieniowa) należy dostosować do rodzaju i wielkości powierzchni podłoża, powstałe ubytki wypełnić zaprawą wyrównawczą,
- wykonać inne roboty przygotowawcze podłoża, przewidziane w dokumentacji projektowej i specyfikacji technicznej szczegółowej oraz przez producenta systemu,
- wystające lub widoczne nieusuwalne elementy metalowe powinny być zabezpieczone antykorozyjnie.

5.5 Wykonanie bezspoinowego systemu ociepleń (BSO)

Roboty należy wykonywać przy spełnieniu wymagań producenta systemu, dotyczących dopuszczalnych warunków atmosferycznych (najczęściej - temperatura od +5 do +25°C, brak opadów, silnego nasłonecznienia, wysokiej wilgotności powietrza). Zalecane jest stosowanie mocowanych do rusztowań osłon, zabezpieczających przed oddziaływaniem opadów atmosferycznych, promieniowania słonecznego i wiatru. Niektóre systemy zawierają odmiany materiałów, umożliwiające wykonywanie prac w warunkach podwyższonej wilgotności powietrza i obniżonej temperatury powietrza (nocnych przymrozków). Te szczególne warunki danego systemu docieplenia należy uwzględnić w specyfikacji technicznej szczegółowej.

5.5.1 Gruntowanie podłoża

Zależnie od rodzaju i stanu podłoża oraz wymagań producenta systemu należy nanieść środek gruntujący na całą jego powierzchnię.

5.5.2 Montaż płyt izolacji termicznej

Przed rozpoczęciem montażu płyt należy wyznaczyć położenie ich dolnej krawędzi i zamocować wzdłuż niej listwę cokołową (3 kołki rozporowe na mb listwy oraz po jednym w skrajnych otworach). Zamocować także profile i listwy w miejscach krawędzi BSO - zakończeń lub styków z innymi elementami elewacji. Za pomocą sznurów wyznaczyć płaszczyznę płyt izolacji termicznej. Nanieść zaprawę klejącą na powierzchnie płyt izolacji termicznej, zależnie od równości podłoża, w postaci placków i ciągłego pasma na obwodzie płyty (metoda pasmowo - punktowa) lub pacą ząbkowaną na całej powierzchni płyty. Płyty z wełny mineralnej należy zaszpachlować wcześniej zaprawą na całej powierzchni. Nie należy dopuszczać do zanieczyszczenia krawędzi płyty zaprawą.

Płyty naklejać w kierunku poziomym (pierwszy rząd na listwie cokołowej) przy zastosowaniu wiązania (przesunięcie min. 15 cm). Zapewnić szczelność warstwy izolacji termicznej poprzez ściśle ułożenie płyt i wypełnienie ewentualnych szczelin paskami izolacji lub - w przypadku styropianu - pianką uszczelniającą. Po związaniu zaprawy klejącej, płaszczyznę płyt izolacji termicznej zeszlifować do uzyskania równej powierzchni. Zgodnie z wymaganiami systemowymi, nie wcześniej, niż 24 godziny po zakończeniu klejenia, należy wykonać ewentualnie przewidziane projektem mocowanie łącznikami mechanicznymi (kołkami rozporowymi). Długość łączników zależna jest od grubości płyt izolacji termicznej, stanu i rodzaju podłoża. Ich rozstaw (min. 4 szt./m²) - od rodzaju izolacji termicznej i strefy elewacji. Po nawierceniu otworów umieścić w nich kołki rozporowe, a następnie wkręcić lub wbić trzpień.

5.5.3 Wykonanie detali elewacji

W następnej kolejności ukształtować detale BSO - ościeża, krawędzie narożników budynku i ościeży, szczeliny dylatacyjne, styki i połączenia - przy zastosowaniu pasków cienkich płyt izolacji termicznej, narożników, listew, profili, kątowników, taśm i pasków siatki zbrojącej.

5.5.4 Wykonanie warstwy zbrojonej

Z pasków siatki zbrojącej wykonać zbrojenie ukośne przy narożnikach otworów okiennych i drzwiowych. Na powierzchnię płyt izolacji termicznej naciągnąć pacą warstwę zaprawy zbrojącej (klejącej), nałożyć i wtopić w nią za pomocą pacy siatkę zbrojącą, w pierwszej kolejności ewentualną siatkę pancerną. Powierzchnię warstwy zbrojonej wygładzić - siatka zbrojąca powinna być całkowicie zakryta zaprawą.

5.5.5 Gruntowanie warstwy zbrojonej

Zależnie od systemu, na powierzchni warstwy zbrojonej nanieść środek gruntujący.

5.5.6 Montaż elementów dekoracyjnych

Elementy dekoracyjne zamocować (nakleić) na powierzchni wykonanej warstwy zbrojonej.

5.5.7 Warstwa wykończeniowa - tynkowanie i malowanie

Warstwę wykończeniową wykonać po związaniu (wyschnięciu) zaprawy zbrojącej - nie wcześniej, niż po upływie 48 godzin od jej wykonania. Po ewentualnym zagruntowaniu (zależnie od wymagań systemowych) nanieść masę tynku cienkowarstwowego i poddać jego powierzchnię obróbce, zgodnie z wymaganiami producenta systemu i dokumentacją projektową oraz specyfikacją techniczną szczegółową. Sposób wykonania tynku zależny jest od typu spoiwa, uziarnienia zaprawy i rodzaju faktury powierzchni. Powierzchnię tynku pomalować wybranym rodzajem farby - zależnie od wymagań projektu, systemu, warunków środowiskowych. Ze względu na powstawanie naprężeń termicznych na elewacjach południowych i zachodnich należy unikać stosowania kolorów ciemnych o współczynniku odbicia rozproszonego poniżej 30.

6. KONTROLA JAKOŚCI ROBÓT

6.1 Ogólne zasady kontroli jakości robót

podano w ST „Wymagania ogólne” Kod CPV 45000000-7, pkt 6

6.2 Badania przed przystąpieniem do robót ociepleniowych

Przed przystąpieniem do robót ociepleniowych należy przeprowadzić badania materiałów, które będą wykorzystane do wykonywania robót oraz dokonać oceny podłoża.

6.2.1 Badania materiałów

Badanie materiałów przeprowadza się pośrednio na podstawie zapisów w dzienniku budowy, dotyczących przyjęcia materiałów na budowę oraz dokumentów towarzyszących wysyłce materiałów przez producenta, potwierdzających zgodność użytych materiałów z wymaganiami dokumentacji projektowej i specyfikacji technicznej (szczegółowej) pokrycia, opracowanej dla realizowanego przedmiotu zamówienia oraz normami powołanymi w pkt. 2.2. niniejszej ST.

6.2.2 Ocena podłoża

Badanie stanu podłoża należy przeprowadzić według wymagań określonych w pkt. 5.3. oraz 5.4. niniejszej ST.

6.3 Badania w czasie robót

Jakość i funkcjonalność BSO zależy od prawidłowości wykonania wszystkich kolejnych etapów systemowo określonych robót. Z tego względu, w czasie wykonywania robót szczególnie ważna jest bieżąca kontrola robót zanikających (ulegających zakryciu). Dotyczy to przede wszystkim: Kontroli przygotowania podłoża - nośności, czystości, wilgotności, nasiąkliwości (wykonania warstwy gruntującej), równości powierzchni,

Kontroli jakości klejenia płyt izolacji termicznej - montażu profili cokołowych, przyklejenia płyt na powierzchni i krawędziach, szczelności styków płyt, wypełnienia szczelin, czystości krawędzi płyt, ukształtowania detali elewacji - dylatacji, styków i połączeń,

Kontroli wykonania mocowania mechanicznego - rozmieszczenia i rozstawu kołków rozporowych, położenia talerzyków (krążków) wobec płaszczyzny płyt (w płaszczyźnie lub do 1 mm poza nią), Kontroli wykonania warstwy zbrojonej - zbrojenia ukośnego otworów, zabezpieczenia krawędzi, wielkości zakładów siatki, pokrycia siatki zbrojącej, grubości warstwy i jakości powierzchni warstwy zbrojonej, wykonania jej gruntowania, mocowania profili. Wykonanie systemu nie powinno powodować szkodliwych pęknięć w warstwie zbrojonej, tzn. pęknięć na połączeniach płyt i/lub pęknięć o szerokości większej niż 0,2 mm,

Kontroli wykonania gruntowania powierzchni warstwy zbrojonej - sprawdzenie zakresu wykonania (w przypadku systemowego wymagania),

Kontroli wykonania warstwy wykończeniowej:

tynku - pod względem jednolitości, równości, koloru, faktury,

malowania - pod względem jednolitości i koloru.

6.4 Badania w czasie odbioru robót

6.4.1. Zakres i warunki wykonywania badań

Badania w czasie odbioru robót przeprowadza się celem oceny spełnienia wszystkich wymagań, dotyczących robót ociepleniowych, w szczególności w zakresie:

zgodności z dokumentacją projektową i specyfikacją techniczną (szczegółową) wraz z wprowadzonymi zmianami naniesionymi w dokumentacji powykonawczej,

jakości zastosowanych materiałów i wyrobów,
prawidłowości przygotowania podłoża,

- prawidłowości wykonania ocieplenia i szczegółów systemu ociepleniowego.

Przy badaniach w czasie odbioru robót należy wykorzystywać wyniki badań dokonanych przed przystąpieniem do robót i w trakcie ich wykonywania.

Przed przystąpieniem do badań przy odbiorze należy na wstępie sprawdzić na podstawie dokumentów czy załączone wyniki badań dokonanych przed przystąpieniem do robót potwierdzają, że przygotowane podłoża nadawały się do wykonania robót ociepleniowych, a użyte materiały spełniały wymagania pkt. 2 niniejszej ST.

Do badań odbiorowych należy przystąpić po całkowitym zakończeniu robót.

6.4.2. Opis badań odbiorowych

W trakcie dokonywania odbioru robót należy dokonać oceny wykonanych robót elewacyjnych z zastosowaniem systemów ocieplania ścian poprzez porównanie z wymaganiami podanymi w pkt. 5.5. niniejszej ST, które powinny uwzględniać wymagania producenta systemu docieplenia, normy dotyczące warunków odbioru a podane dalej w pkt. 10.1., a także „Wytyczne wykonawstwa, oceny i odbioru robót elewacyjnych z zastosowaniem zewnętrznych zespolonych systemów ocieplania ścian” - wyd. przez Stowarzyszenie na Rzecz Systemów Ociepleń, Warszawa 2004 r.

M.in. zgodnie z treścią „Warunków technicznych wykonania i odbioru robót budowlanych” dla tynków o fakturze specjalnej do powierzchni BSO, pokrytych tynkiem cienkowarstwowym, należy stosować wymagania normy PN-70/B-10100 „Roboty tynkowe. Tynki zwykłe. Wymagania przy odbiorze”.

Według tej normy odchylenia wymiarowe wykonanego tynku powinny mieścić się

w następujących granicach:

Kategoria tynku	Odchylenie powierzchni tynku od płaszczyzny i odchylenie krawędzi od linii prostej	Odchylenie powierzchni i krawędzi od kierunku		Odchylenie przecinających się płaszczyzn od kąta przewidzianego w dokumentacji
		pionowego	poziomego	
III	nie większe niż 3 mm i w liczbie nie większej niż 3 na całej długości łąty kontrolnej 2 m	nie większe niż 2 mm na 1 m i ogółem nie więcej niż 4 mm w pomieszczeniach do 3,5 m wysokości oraz nie więcej niż 6 mm w pomieszczeniach powyżej 3,5 m wysokości	nie większe niż 3 mm na 1 m i ogółem nie więcej niż 6 mm na całej powierzchni między przegrodami pionowymi (ściany, belki itp.)	nie większe niż 3 mm na 1 m

Obowiązują także wymagania:

odchylenia promieni krzywizny powierzchni faset, wnęk itp. od projektowanego promienia nie powinny być większe niż 7 mm,

dopuszczalne odchylenia od pionu powierzchni i krawędzi zewnętrznych tynków nie powinny być większe niż 10 mm na całej wysokości kondygnacji i 30 mm na całej wysokości budynku.

Pokryta tynkiem cienkowarstwowym i ewentualnie malowana powierzchnia BSO powinna posiadać jednolity i stały kolor i fakturę. Niedopuszczalne jest występowanie na jej powierzchni lokalnych wypukłości i wklęsłości, możliwych do wykrycia w świetle rozproszonym.

7.WYMAGANIA DOTYCZĄCE PRZEDMIARU I OBMIARU ROBÓT

Ogólne zasady przedmiaru i obmiaru robót podano w ST „Wymagania ogólne” Kod CPV 45000000-7, pkt 7

Jednostki oraz zasady przedmiarowania i obmiarowania

Powierzchnię ocieplenia ścian budynku oblicza się w metrach kwadratowych, jako iloczyn długości ścian w stanie surowym w rozwinięciu przez wysokość mierzoną od wierzchu cokołu (dolnej krawędzi) do górnej krawędzi warstwy ocieplanej.

Z powierzchni potrąca się powierzchnie nieocieplone i powierzchnie otworów większe od 1 m², doliczając w tym przypadku do powierzchni ocieplenia powierzchnię ościeży, obliczoną w metrach kwadratowych, jako iloczyn długości ościeży mierzonych w świetle ich krawędzi i szerokości, wraz z grubością ocieplenia.

8.SPOSÓB ODBIORU ROBÓT

8.1 Ogólne zasady odbioru robót

podano w ST „Wymagania ogólne” Kod CPV 45000000-7, pkt 8

8.2 Odbiór robót zanikających i ulegających zakryciu

Do robót zanikających przy wykonywaniu robót ociepleniowych należy przygotowanie wraz z ewentualnym gruntowaniem podłoża, klejenie płyt izolacji termicznej, wykonywanie warstwy zbrojonej i ewentualne jej gruntowanie.

Ich odbiór powinien zostać wykonany przed rozpoczęciem następnego etapu. Należy przeprowadzić badania wymienione w pkt. 6.3. niniejszej specyfikacji.

W przypadku pozytywnego wyniku badań (zgodności z dokumentacją projektową i szczegółową specyfikacją techniczną) można zezwolić na rozpoczęcie wykonywania następnych etapów robót.

W przeciwnym przypadku (negatywny wynik badań) należy określić zakres prac i rodzaj materiałów koniecznych do usunięcia nieprawidłowości. Po ich wykonaniu badania należy powtórzyć.

Wszystkie ustalenia związane z dokonaniem odbioru robót ulegających zakryciu należy zapisać w dzienniku budowy lub protokole podpisanym przez przedstawicieli inwestora (inspektor nadzoru) i wykonawcy (kierownik budowy).

8.2 Odbiór częściowy

Odbiór częściowy polega na ocenie ilości i jakości wykonanej części robót. Odbioru częściowego robót dokonuje się dla zakresu określonego w dokumentach umownych, według zasad jak przy odbiorze ostatecznym robót.

Celem odbioru częściowego jest wczesne wykrycie ewentualnych usterek w realizowanych robotach i ich usunięcie przed odbiorem końcowym.

8.3 Odbiór częściowy

robót jest dokonywany przez inspektora nadzoru w obecności kierownika budowy.

Protokół odbioru częściowego jest podstawą do dokonania częściowego rozliczenia robót, jeżeli umowa taką formę przewiduje.

8.4. Odbiór ostateczny (końcowy)

Odbiór końcowy stanowi ostateczną ocenę rzeczywistego wykonania robót w odniesieniu do ich zakresu (ilości), jakości i zgodności z dokumentacją projektową.

Odbiór ostateczny przeprowadza komisja, powołana przez zamawiającego, na podstawie przedłożonych dokumentów, wyników badań oraz dokonanej oceny wizualnej.

Zasady i terminy powoływania komisji oraz czas jej działania powinna określać umowa.

Wykonawca robót obowiązany jest przedłożyć komisji następujące dokumenty:

dokumentację projektową z naniesionymi zmianami dokonanymi w toku wykonywania robót, szczegółowe specyfikacje techniczne ze zmianami wprowadzonymi w trakcie wykonywania robót, dziennik budowy i książki obmiarów z zapisami dokonywanymi w toku prowadzonych robót, protokoły kontroli spisywane w trakcie wykonywania prac, dokumenty świadczące o dopuszczeniu do obrotu i powszechnego zastosowania użytych materiałów i wyrobów budowlanych, protokoły odbiorów robót ulegających zakryciu i odbiorów częściowych, instrukcje producenta systemu ogrzewania, wyniki badań laboratoryjnych i ekspertyz.

W toku odbioru komisja obowiązana jest zapoznać się z przedłożonymi dokumentami, przeprowadzić badania zgodnie z wytycznymi podanymi w pkt. 6.4. niniejszej ST, porównać je z wymaganiami podanymi w dokumentacji projektowej i szczegółowej specyfikacji technicznej robót ogrzewających, opracowanej dla realizowanego przedmiotu zamówienia oraz dokonać oceny wizualnej.

Roboty ogrzewające powinny być odebrane, jeżeli wszystkie wyniki badań są pozytywne, a dostarczone przez wykonawcę dokumenty są kompletne i prawidłowe pod względem merytorycznym.

Jeżeli chociażby jeden wynik badań był negatywny roboty ogrzewające nie powinny zostać odebrane. W takim przypadku należy wybrać jedno z następujących rozwiązań:

jeżeli to możliwe, należy ustalić zakres prac korygujących, usunąć niezgodności wykonanego ogrzewania z wymaganiami określonymi w dokumentacji projektowej i specyfikacji technicznej (szczegółowej) i przedstawić je ponownie do odbioru,

jeżeli odchylenia od wymagań nie zagrażają bezpieczeństwu użytkownika, trwałości i szczelności ogrzewania, zamawiający może wyrazić zgodę na dokonanie odbioru końcowego z jednoczesnym obniżeniem wartości wynagrodzenia w stosunku do ustaleń umownych,

w przypadku, gdy nie są możliwe podane wyżej rozwiązania, wykonawca zobowiązany jest do usunięcia wadliwie wykonanych robót ogrzewających, wykonać je ponownie i powtórnie zgłosić do odbioru.

W przypadku niekompletności dokumentów odbiór może być dokonany po ich uzupełnieniu.

Z czynności odbioru sporządza się protokół podpisany przez przedstawicieli zamawiającego i wykonawcy. Protokół powinien zawierać:

ustalenia podjęte w trakcie prac komisji,

ocenę wyników badań,

wykaz wad i usterek ze wskazaniem sposobu ich usunięcia,

stwierdzenie zgodności lub niezgodności wykonania ogrzewania z zamówieniem. Protokół odbioru końcowego jest podstawą do dokonania rozliczenia końcowego pomiędzy zamawiającym a wykonawcą.

8.5. Odbiór po upływie okresu rękojmi i gwarancji

Celem odbioru po okresie rękojmi i gwarancji jest ocena stanu ogrzewania po użytkowaniu w tym okresie oraz ocena wykonywanych w tym okresie ewentualnych robót poprawkowych, związanych z usuwaniem zgłoszonych wad.

Odbiór po upływie okresu rękojmi i gwarancji jest dokonywany na podstawie oceny wizualnej ogrzewania, z uwzględnieniem zasad opisanych w pkt. 8.4. „Odbiór ostateczny (końcowy)”.

Pozytywny wynik odbioru pogwarancyjnego jest podstawą do zwrotu kaucji gwarancyjnej, negatywny do ewentualnego dokonania potrąceń wynikających z obniżonej jakości robót. Przed upływem okresu gwarancyjnego zamawiający powinien zgłosić wykonawcy wszystkie zauważone wady w wykonanych robotach ociepleniowych.

9. PODSTAWA ROZLICZENIA ROBÓT

Ogólne ustalenia dotyczące podstawy płatności podano w ST „Wymagania ogólne” Kod CPV 45000000-7, pkt 9

Zasady rozliczenia i płatności

Rozliczenie robót ociepleniowych może być dokonane jednorazowo po wykonaniu pełnego zakresu robót i ich końcowym odbiorze lub etapami określonymi w umowie, po dokonaniu odbiorów częściowych robót.

Ostateczne rozliczenie umowy pomiędzy zamawiającym a wykonawcą następuje po dokonaniu odbioru pogwarancyjnego.

Podstawę rozliczenia oraz płatności za wykonany i odebrany zakres ocieplenia stanowi wartość tych robót obliczona na podstawie:

określonych w dokumentach umownych (ofercie) cen jednostkowych i ilości robót

zaakceptowanych przez zamawiającego lub

ustalonej w umowie kwoty ryczałtowej za określony zakres robót.

Ceny jednostkowe wykonania ocieplenia lub kwoty ryczałtowe obejmujące roboty ociepleniowe uwzględniają:

przygotowanie stanowiska roboczego,

dostarczenie do stanowiska roboczego materiałów, narzędzi i sprzętu,

obsługę sprzętu niewymagającego etatowej obsługi,

ustawienie i rozbiórkę rusztowań, o wysokości do 4 m,

ocenę i przygotowanie podłoża,

zabezpieczenie stolarki okiennej i drzwiowej, okładzin i innych elementów elewacyjnych przed zanieczyszczeniem i uszkodzeniem w trakcie wykonywania BSO,

wyznaczenie krawędzi powierzchni BSO (cokół, styki z płaszczyznami innych materiałów elewacyjnych, krawędzie powierzchni) oraz lica płaszczyzny płyt izolacji termicznej,

gruntowanie podłoża,

przyklejenie płyt izolacji termicznej do podłoża lub mocowanie za pomocą profili mocujących,

wypełnienie ewentualnych nieszczelności,

szlifowanie powierzchni płyt,

mocowanie mechaniczne płyt za pomocą kołków rozporowych - zależnie od systemu i projektu robót ociepleniowych,

ewentualne naklejenie siatki pancernej, wtopienie w warstwę zaprawy i wyrównanie jej,

wykonanie standardowej warstwy zbrojonej - ze zbrojeniem ukośnym otworów,

gruntowanie powierzchni warstwy zbrojonej (po związaniu zaprawy), mocowanie ewent.

elementów dekoracyjnych (profilów),

wyznaczenie przebiegu i montaż profili, listew narożnikowych, ochronnych, brzegowych,

dylatacyjnych itp., wraz z docięciem połączeń na narożnikach wklęsłych i wypukłych,

wymaganiem zabezpieczeniem przed zanieczyszczeniem, mocowaniem dodatkowych pasów siatki zbrojącej itp.,

wyznaczenie przebiegu i montaż (klejenie) profili dekoracyjnych, wraz z ukształtowaniem

połączeń w narożnikach wklęsłych i wypukłych, ewent. zbrojeniem powierzchni, zabezpieczeniem przed zanieczyszczeniem przy wykonywaniu dalszych prac, gruntowaniem, malowaniem.

wykonanie warstwy wykończeniowej (po wyznaczeniu ewent. płaszczyzn kolorystycznych) - tynki, okładziny, ewent. malowanie,

usunięcie zabezpieczeń stolarki, okładzin i innych elementów elewacyjnych i ewentualnych zanieczyszczeń,
uporządkowanie terenu wykonywania prac,
usunięcie pozostałości, resztek i odpadów materiałów w sposób uzgodniony ze Zleceniodawcą i zgodnie z zaleceniami producenta,
likwidację stanowiska roboczego.

Przy rozliczaniu robót ociepleniowych według uzgodnionych cen jednostkowych, koszty niezbędnych rusztowań mogą być uwzględnione w tych cenach lub stanowić podstawę oddzielnej płatności. Sposób rozliczenia kosztów montażu, demontażu i pracy rusztowań, koniecznych do wykonywania robót na wysokości powyżej 4 m, należy ustalić w postanowieniach pkt 9 szczegółowej specyfikacji technicznej ocieplenia, opracowanej dla realizowanego przedmiotu zamówienia (SST).

10. DOKUMENTY ODNIESIENIA

10.1. Normy

PN-EN 13162:2002 Wyroby do izolacji cieplnej w budownictwie - Wyroby z wełny mineralnej (MW) produkowane fabrycznie. Specyfikacja.

PN-EN 13163:2004 Wyroby do izolacji cieplnej w budownictwie - Wyroby ze styropianu (EPS) produkowane fabrycznie. Specyfikacja.

PN-EN 13164:2003 Wyroby do izolacji cieplnej w budownictwie. Wyroby z polistyrenu ekstrudowanego (XPS) produkowane fabrycznie. Specyfikacja. PN-EN 13164:2003/A1:2005(U) Wyroby do izolacji cieplnej w budownictwie. Wyroby z polistyrenu ekstrudowanego (XPS) produkowane fabrycznie. Specyfikacja (Zmiana A1).

PN-EN 13499:2005 Wyroby do izolacji cieplnej w budownictwie. Zewnętrzne zespolone systemy ocieplania (ETICS) ze styropianem. Specyfikacja.

PN-EN 13500:2005 Wyroby do izolacji cieplnej w budownictwie. Zewnętrzne zespolone systemy ocieplania (ETICS) z wełną mineralną. Specyfikacja.

PN-ISO 2848:1998 Budownictwo. Koordynacja modułarna. Zasady i reguły.

PN-ISO 1791:1999 Budownictwo. Koordynacja modułarna. Terminologia.

PN-ISO 3443-1:1994 Tolerancje w budownictwie. Podstawowe zasady oceny i określenia.

PN-63/B-06251 Roboty betonowe i żelbetowe. Wymagania techniczne. PN-71/B-06280 Konstrukcje z wielkowymiarowych prefabrykatów żelbetowych. Wymagania w zakresie wykonywania badania przy odbiorze.

PN-80/B-10021 Prefabrykaty budowlane z betonu. Metody pomiaru cech geometrycznych. PN-70/B-10026 Ściany monolityczne z lekkich betonów z kruszywa mineralnego porowatego. Wymagania i badania.

PN-68/B-10020 Roboty murowe z cegły. Wymagania i badania przy odbiorze. PN-69/B-10023 Roboty murowe. Konstrukcje zespolone ceglano-żelbetowe wykonywane na budowie. Wymagania i badania przy odbiorze.

PN-68/B-10024 Roboty murowe. Mury z drobnowymiarowych elementów z autoklawizowanych betonów komórkowych. Wymagania i badania przy odbiorze.

PN-70/B-10100 Roboty tynkowe. Tynki zwykłe. Wymagania i badania przy odbiorze.

PN-B-02025:2001 Obliczanie sezonowego zapotrzebowania na ciepło do ogrzewania budynków mieszkalnych i zamieszkania zbiorowego.

PN-EN ISO 6946:2004 Komponenty budowlane i elementy budynku. Opór cieplny i współczynnik przenikania ciepła. Metoda obliczania.

10.2. Inne dokumenty, instrukcje i przepisy

Ustawa Prawo budowlane z dnia 7 lipca 1994 r. (tekst jednolity Dz. U. Nr 207 poz. 2016 z 2003 roku z późniejszymi zmianami).

Ustawa z dnia 16 kwietnia 2004 r. o wyrobach budowlanych (Dz. U. Nr 92 poz. 881 z dnia 30 kwietnia 2004 r.).

Ustawa z dnia 29 stycznia 2004 r. Prawo zamówień publicznych (Dz. U. z 2004 r. Nr 19, poz. 177 z późn. zmianami).

Rozporządzenie Ministra Infrastruktury z dnia 2 września 2004 r. w sprawie szczegółowego zakresu i formy dokumentacji projektowej, specyfikacji technicznych wykonania i odbioru robót budowlanych oraz programu funkcjonalno-użytkowego (Dz. U. z 2004 r., Nr 202, poz. 2072 + zmiana Dz. U. z 2005 r. Nr 75, poz. 664).

Rozporządzenie Ministra Infrastruktury z dnia 12 kwietnia 2002 r. w sprawie warunków technicznych, jakimi powinny odpowiadać budynki i ich usytuowanie (Dz. U. z 2002 r. Nr 75, poz. 690 z późn. zmianami).

Rozporządzenie Ministra Infrastruktury z dnia 7 kwietnia 2004 r. zmieniające rozporządzenie w sprawie warunków technicznych, jakim powinny odpowiadać budynki i ich usytuowanie (Dz. U. Nr 109, poz. 1156 z dnia 12 maja 2004 r.).

Wytyczne wykonawstwa, oceny i odbioru robót elewacyjnych z zastosowaniem zewnętrznych zespolonych systemów ocieplania ścian - Stowarzyszenie na Rzecz Systemów Ociepleń, Warszawa 2004 r.

Instrukcja ITB nr 334/2002 Bezspoinowy system ocieplania ścian zewnętrznych budynków Warszawa 2002 r.

ZUAT 15/V.03/2003 Zestawy wyrobów do wykonywania ociepleń z zastosowaniem styropianu jako materiału termoizolacyjnego i pocienianej wyprawy elewacyjnej. Zalecenia Udzielania Aprobat Technicznych ITB Warszawa, Instytut Techniki Budowlanej, 2003 r.

ZUAT 15/V.04/2003 Zestawy wyrobów do wykonywania ociepleń z zastosowaniem wełny mineralnej jako materiału termoizolacyjnego i pocienianej wyprawy elewacyjnej. - Zalecenia Udzielania Aprobat Technicznych ITB, Warszawa, Instytut Techniki Budowlanej, 2003 r.

ZUAT 15/V.01/1997 Tworzywowe łączniki do mocowania termoizolacji. Zalecenia Udzielania Aprobat Technicznych ITB Warszawa Instytut Techniki Budowlanej 1997 r.

ZUAT 15/V.07/2003 Łączniki do mocowania izolacji termicznej uformowanej w płyty. Zalecenia Udzielania Aprobat Technicznych ITB Warszawa Instytut Techniki Budowlanej 2003 r.

ZUAT 15/VIII.07/2003 Zaprawy klejące i kleje dyspersyjne Zalecenia Udzielania Aprobat Technicznych ITB, Warszawa, Instytut Techniki Budowlanej, 2000 r.

ETAG 004 Wytyczne do Europejskich Aprobat Technicznych. Złożone systemy izolacji cieplnej z wyprawami tynkarskimi. Dz. Urz. WEC212 z 06.09.2002 r.

ETAG 014 Wytyczne do Europejskich Aprobat Technicznych - Łączniki tworzywowe do mocowania warstwy izolacyjnej ociepleń ścian zewnętrznych. Dz. Urz. WEC212 z 06.09.2002 r. Warunki techniczne wykonania i odbioru robót budowlanych tom I Budownictwo ogólne część 4, Wydawnictwo Arkady Wydanie 4, Warszawa 1990 r.

Warunki techniczne wykonania i odbioru robót budowlanych Część B - Roboty wykończeniowe, zeszyt 1. Tynki, ITB 2003 r.

Rozporządzenie Ministra Infrastruktury z dnia 11 sierpnia 2004 r. w sprawie systemów oceny zgodności, wymagań, jakie powinny spełniać notyfikowane jednostki uczestniczące w ocenie zgodności, oraz sposobu oznaczania wyrobów budowlanych oznakowaniem CE (Dz. U. Nr 195, poz. 2011).

Rozporządzenie Ministra Infrastruktury z dnia 11 sierpnia 2004 r. w sprawie sposobów deklarowania zgodności wyrobów budowlanych oraz sposobu znakowania ich znakiem budowlanym (Dz. U. Nr 198 poz. 2041).

Rozporządzenie Ministra Infrastruktury z dnia 23 czerwca 2003 r. w sprawie informacji dotyczącej bezpieczeństwa i ochrony zdrowia oraz planu bezpieczeństwa i ochrony zdrowia. (Dz. U. z 2003 r., Nr 120, poz. 1126).

Rozporządzenie Ministra Infrastruktury z dnia 14 maja 2004 r. w sprawie kontroli wyrobów budowlanych wprowadzonych do obrotu. (Dz. U. z 2004 r. Nr 130, poz. 1386).

Dyrektywa Rady Europejskiej 89/106/EWG z dnia 21 grudnia 1988 r. w sprawie zbliżenia przepisów ustawowych Państw Członkowskich odnoszących się do wyrobów budowlanych

SST.14 – SZCZEGÓŁOWA SPECYFIKACJA TECHNICZNA , ROBOTY HYDROIZOLACYJNE (Kod CPV 45260000-7) IZOLACJE PRZECIWWILGOCIOWE PRZYZIEMI BUDYNKÓW

1. CZĘŚĆ OGÓLNA

1.1. Nazwa nadana zamówieniu przez zamawiającego

PRZEBUDOWA Z ROZBUDOWĄ BUDYNKU A1 I A2 POD USŁUGI KULTURY I GASTRONOMII, PRZEBUDOWA BUDYNKU B1 ZE ZMIANĄ SPOSOBU UŻYTKOWANIA NA FUNKCJE MAGAZYNOWE, PRZEBUDOWA BUDYNKU B2 ZE ZMIANĄ FUNKCJI NA USŁUGI KULTURY I MAGAZYNOWE WRAZ Z INFRASTRUKTURĄ ZEWNĘTRZNĄ DLA INWESTYCJI POD NAZWĄ DZIEDZICTWO PIERWSZYCH PIASTÓW- ROZBUDOWA INFRASTRUKTURY MAGAZYNOWO-KONSERWATORSKO-WYSTAWIENNICZEJ MUZEUM PIERWSZYCH PIASTÓW NA LEDNICY

1.2 Przedmiot ST

Przedmiotem niniejszej specyfikacji technicznej (SST) są wymagania dotyczące wykonania i odbioru izolacji przeciwwilgociowych i wodochronnych podziemnych części i przyziemi budynków.

1.3 Zakres stosowania ST

Niniejsza specyfikacja techniczna (SST) jest dokumentem przetargowym i kontraktowym przy zlecaniu i realizacji robót wymienionych w pkt. 1.2., a objętych zamówieniem.

Odstępstwa od wymagań podanych w niniejszej specyfikacji mogą mieć miejsce tylko w przypadkach prostych robót o niewielkim znaczeniu, dla których istnieje pewność, że podstawowe wymagania będą spełnione przy zastosowaniu metod wykonania wynikających z doświadczenia oraz uznanych reguł i zasad sztuki budowlanej oraz przy uwzględnieniu przepisów bhp.

1.4 Zakres robót objętych ST

Specyfikacja dotyczy wszystkich czynności mających na celu wykonanie izolacji i uszczelnień powierzchni poziomych i pionowych usytuowanych w częściach podziemnych i przyziemiach budynków.

Przedmiotem opracowania jest określenie wymagań odnośnie właściwości materiałów wykorzystywanych do robót hydroizolacyjnych, wymagań w zakresie robót przygotowawczych oraz wymagań dotyczących wykonania i odbiorów izolacji przeciwwilgociowych i wodochronnych. Specyfikacja nie dotyczy wykonywania metodami mechanicznymi lub chemicznymi izolacji wtórnych np. przepon metodą iniekcji, wciskania blach itp. oraz zabezpieczeń przeciwwilgociowych i wodochronnych wykonywanych wewnątrz wilgotnych i mokrych pomieszczeń w budynkach a także izolacji wodochronnych tarasów. Roboty te ujęte są w odrębnych Specyfikacjach Technicznych.

1.5 Określenia podstawowe i definicje

Określenia podane w niniejszej Specyfikacji są zgodne z odpowiednimi normami oraz określeniami podanymi w ST „Wymagania ogólne” Kod CPV 45000000-7, pkt 1.4., a także zdefiniowanymi poniżej:

Podłoże - element budynku, na powierzchni którego wykonana ma być izolacja.

Warstwa wyrównawcza - warstwa wykonana w celu wyeliminowania nierówności lub różnic poziomów powierzchni podłoża.

Warstwa wygładzająca - cienka warstwa wykonana dla uzyskania gładkiej powierzchni podłoża.

Warstwa gruntująca - powłoka wzmacniająca i uszczelniająca podłoże oraz zwiększająca przyczepność powłoki ochronnej.

Faseta - wyoblenie wykonane na połączeniu powierzchni poziomych i pionowych. **Izolacje przeciwwilgociowe części podziemnej i przyziemia budynku** - hydroizolacje wykonywane w części podziemnej i przyziemiu budynku posadowionego powyżej zwierciadła wody gruntowej, w gruntach przepuszczalnych.

Izolacje wodochronne części podziemnej i przyziemia budynku - **hydroizolacje wykonywane w warunkach gdy:**

- 1) budynek jest posadowiony powyżej zwierciadła wody gruntowej, lecz w gruntach nieprzepuszczalnych i uwarstwionych,
- 2) fundamenty budynku i ściany fundamentowe lub ich fragmenty są położone poniżej zwierciadła wody gruntowej, bez względu na rodzaj otaczającego gruntu.

1.6 Ogólne wymagania dotyczące robót hydroizolacyjnych

Wykonawca robót jest odpowiedzialny za jakość ich wykonania oraz za zgodność z dokumentacją projektową, specyfikacjami technicznymi i poleceniami Inspektora nadzoru. Ogólne wymagania dotyczące robót podano w ST „Wymagania ogólne” Kod CPV 45000000-7, pkt 1.5.

1.7 Dobór izolacji przeciwwilgociowych i wodochronnych

Roboty hydroizolacyjne należy wykonywać na podstawie dokumentacji projektowej i Szczegółowej Specyfikacji Technicznej wykonania i odbioru robót budowlanych. Wykaz i podstawy prawne sporządzenia dokumentacji podano w ST „Wymagania ogólne” Kod CPV 45000000-7, pkt 1.6.

Wykonawca powinien przed rozpoczęciem robót przeanalizować

- charakterystykę warunków gruntowo-wodnych wraz z uwarstwieniem gruntu w obszarze posadowienia fundamentów,
- dobór i charakterystykę wyrobów do wykonania izolacji przeciwwilgociowych i wodochronnych, obróbek, uszczelnień przebić itp.,
- rzuty fundamentów wraz z kondygnacjami podziemnymi i przekroje poprzeczne,
- przekroje warstw izolacyjnych w strefie przemarzania i poza rejonem przemarzania gruntu wraz z przejściem pomiędzy tymi obszarami oraz zabezpieczeniem izolacji w strefie przemarzania,
- sposoby przygotowania podłoża pod hydroizolację oraz jej zabezpieczenia przed uszkodzeniami,
- rozmieszczenie oraz uszczelnienie dylatacji i przerw roboczych,
- szczegóły przejścia instalacji przez warstwy hydroizolacji, połączeń izolacji pionowych i poziomych oraz zakończeń krawędzi poziomych izolacji pionowych, itp.

2. WYMAGANIA DOTYCZĄCE WŁAŚCIWOŚCI MATERIAŁÓW

2.1. Ogólne wymagania dotyczące właściwości materiałów,

ich pozyskiwania i składowania podano w ST „Wymagania ogólne” Kod CPV 45000000-7, pkt 2. Materiały stosowane do wykonania izolacji przeciwwilgociowych i wodochronnych w częściach podziemnych i przyziemiach budynków będące materiałami budowlanymi w myśl Ustawy o wyrobach budowlanych z dn. 16 kwietnia 2004 r. (Dz. U. Nr 92, poz. 881 z późniejszymi zmianami) wprowadzone do obrotu i stosowane w budownictwie na terytorium RP, powinny mieć odpowiednie oznakowanie (*patrz „ST. Wymagania Ogólne”*).

2.2. Rodzaje materiałów

Wszystkie materiały do wykonania robót hydroizolacyjnych części podziemnych i przyziemi budynków powinny odpowiadać wymaganiom zawartym w dokumentach odniesienia (normach, aprobatkach technicznych).

2.2.1 Wyroby do hydroizolacji powłokowych

Do hydroizolacji powłokowych stosuje się masy:

asfaltowe i asfaltowo-polimerowe,
polimerowe,
cementowe,
cementowo-polimerowe,
bitumiczno-mineralne,
spełniające wymagania określone w normach i aprobatkach technicznych.

2.2.2 Wyroby do hydroizolacji z laminatów

Do hydroizolacyjnych laminatów wykonywanych na budowie wykorzystuje się:

masy asfaltowe, asfaltowo-polimerowe i polimerowe zbrojone wkładką z tkanin lub włókien niepodlegających korozji biologicznej,
masy cementowe i polimerowo-cementowe zbrojone wkładką z tkanin lub włókien,
masy bitumiczno-mineralne zbrojone wkładką z tkanin lub włókien, spełniające wymagania określone w normach i aprobatkach technicznych.

2.2.3 Wyroby do izolacji przeciwwilgociowych i wodochronnych z materiałów rolowych

Do wykonywania izolacji części podziemnych i przyziemi budynków służą następujące materiały rolowe:

papy asfaltowe na tekturze i na welonie szklanym oraz papy termozgrzewalne i samoprzylepne, folie z tworzyw sztucznych i kauczuku.

Izolacje przeciwwilgociowe wykonuje się z folii polietylenowych o grubości 0,3 mm. Izolacje wodochronne mogą być wykonywane z folii polietylenowych o grubości 0,4 i 0,5 mm, gładkich i tłoczonych folii z PVC oraz membran EPDM.

Wszystkie ww. materiały muszą mieć własności techniczne odpowiadające wymaganiom odpowiednich norm lub aprobat technicznych.

2.2.4 Wyroby do wykonywania izolacji wgłębnych

Do izolacji wgłębnych stosuje się preparaty penetrujące w głąb podłoża i tworzące izolację w podłożu metodą krystalizacji wgłębnej, spełniające wymagania określone w aprobatkach technicznych.

2.2.5 Izolacje z blachy

Do izolacji wodochronnych wykonywanych z blachy wykorzystuje się:

blachę ołowianą o grubości co najmniej 2 mm bądź grubości 1 mm pod warunkiem umieszczenia w miejscach łączenia arkuszy blachy podkładek z blachy ołowianej,
blachę stalową o grubości co najmniej 2 mm,
które powinny odpowiadać wymaganiom odpowiednich norm lub aprobat technicznych.

2.2.6 Wyroby do czasowej likwidacji przecieków wody

Do czasowej likwidacji przecieków wody pojawiających się na pęknięciach powierzchni betonowych służą preparaty produkowane na bazie cementów szybkowiązających, dostarczane w postaci sypkiej, odpowiadające wymaganiom aprobat technicznych.

2.2.7 Materiały pomocnicze

Odrębną grupę wyrobów stanowią materiały pomocnicze, wykorzystywane przy wykonywaniu izolacji i stosowane zgodnie z instrukcją producenta podstawowych materiałów hydroizolacyjnych, takie jak:

- kleje,
- rozpuszczalniki, środki odtłuszczające i zmywające,

- łączniki mocujące, kotwy, śruby,
- taśmy dylatacyjne, uszczelniające,

2.3 Warunki przyjęcia na budowę wyrobów do izolacji przeciwwilgociowych i wodochronnych

Wyroby do robót hydroizolacyjnych mogą być przyjęte na budowę, jeśli spełniają następujące warunki:

są zgodne z ich wyszczególnieniem i charakterystyką podaną w dokumentacji projektowej i niniejszej specyfikacji technicznej,

są właściwie opakowane, firmowo zamknięte (bez oznak naruszenia zamknięć) i oznakowane w sposób umożliwiający ich pełną identyfikację (pełna nazwa wyrobu, ewentualnie nazwa handlowa oraz symbol handlowy wyrobu),

spełniają wymagane właściwości wskazane odpowiednimi dokumentami odniesienia, producent dostarczył dokumenty świadczące o dopuszczeniu do obrotu i powszechnego lub jednostkowego zastosowania wyrobów oraz karty techniczne (katalogowe) wyrobów lub firmowe wytyczne (zalecenia) stosowania wyrobów,

niebezpieczne wyroby hydroizolacyjne i materiały pomocnicze spełniają wymagania Ustawy o substancjach i preparatach chemicznych z dnia 11 stycznia 2001 r. (tekst jednolity Dz. U. z 2009 r. Nr 152, poz. 1222 z późn. zmianami),

opakowania wyrobów zakwalifikowanych do niebezpiecznych spełniają wymagania podane w rozporządzeniu Ministra Zdrowia z dnia 5 marca 2009 r. w sprawie oznakowania opakowań substancji niebezpiecznych i preparatów niebezpiecznych oraz niektórych preparatów chemicznych (Dz. U. z 2009 r. Nr 53, poz. 439),

spełniają wymagania wynikające z ich terminu przydatności do użycia (termin zakończenia robót hydroizolacyjnych powinien się kończyć przed zakończeniem podanych na opakowaniach terminów przydatności do stosowania odpowiednich wyrobów), **Niedopuszczalne jest**

stosowanie do robót hydroizolacyjnych części podziemnych i przyziemi budynków materiałów izolacyjnych nieznanego pochodzenia. Przyjęcie materiałów i wyrobów na budowę powinno być potwierdzone wpisem do dziennika budowy lub protokołem przyjęcia materiałów.

2.4 Warunki przechowywania wyrobów do robót hydroizolacyjnych

Pomieszczenie magazynowe do przechowywania wyrobów opakowanych powinno być kryte, suche oraz zabezpieczone przed zawilgoceniem, opadami atmosferycznymi, przemarznięciem i przed działaniem promieni słonecznych.

Wyroby hydroizolacyjne konfekcjonowane powinny być przechowywane w oryginalnych, zamkniętych opakowaniach w temperaturze powyżej +5°C a poniżej +35°C. Wyroby pakowane w worki powinny być układane na paletach lub drewnianej wentylowanej podłodze, w ilości warstw nie większej niż 10. Rolki papy powinny być ustawione pionowo, a nie poziomo.

Przy składowaniu i przechowywaniu wyrobów zawierających łatwopalne rozpuszczalniki należy zachować przepisy ochrony przeciwpożarowej.

Jeżeli nie ma możliwości poboru wody na miejscu wykonywania robót, to wodę należy przechowywać w szczelnych i czystych pojemnikach lub cysternach. Nie wolno przechowywać wody w opakowaniach po środkach chemicznych lub w takich, w których wcześniej przetrzymywano materiały mogące zmienić skład chemiczny wody.

3.WYMAGANIA DOTYCZĄCE SPRZĘTU, MASZYN I NARZĘDZI

3.1 Ogólne wymagania dotyczące sprzętu

podano w ST „Wymagania ogólne” Kod CPV 45000000-7, pkt 3

3.2 Sprzęt do wykonywania robót hydroizolacyjnych

Przy doborze narzędzi i sprzętu należy uwzględnić również wymagania producenta wyrobów hydroizolacyjnych.

Do wykonywania robót hydroizolacyjnych należy stosować następujący sprzęt i narzędzia pomocnicze:

- do przygotowania podłoża - młotki, szczotki druciane, odkurzacze przemysłowe, urządzenia do mycia hydrodynamicznego, urządzenia do czyszczenia strumieniowo-

ściernego, termometry elektroniczne, wilgotnościomierze elektryczne, przyrządy do badania wytrzymałości podłoża,

- do przygotowania zapraw - naczynia i wiertarki z mieszadłem wolnoobrotowym, betoniarki,
- do nakładania izolacji z mas powłokowych - pędzle, szczotki, wałki, pace, kielnie, mechaniczne natryskiwacze materiałów izolacyjnych,
- do cięcia taśm, wkładek zbrojących, materiałów rolowych i blach - nożyczki, nożyce, noże,
- do zgrzewania - butle propan-butan z palnikiem,
- do układania materiałów rolowych - urządzenia służące do odwijania materiałów izolacyjnych z rolek.

4. WYMAGANIA DOTYCZĄCE TRANSPORTU

Ogólne wymagania dotyczące transportu podano w ST „Wymagania ogólne” Kod CPV 45000000-7, pkt 4

Wymagania szczegółowe dotyczące transportu materiałów hydroizolacyjnych

Wyroby do robót hydroizolacyjnych mogą być przewożone jednostkami transportu samochodowego, kolejowego, wodnego lub innymi.

Materiały hydroizolacyjne w opakowaniach oraz materiały rolowe należy ustawiać równomiernie obok siebie na całej powierzchni ładunkowej środka transportu i zabezpieczać przed możliwością przesuwania się w trakcie przewozu.

Środki transportu do przewozu wyrobów izolacyjnych workowanych muszą umożliwiać zabezpieczenie tych wyrobów przed zawilgoceniem, przemarzeniem, przegrzaniem i zniszczeniem mechanicznym. Materiały płynne pakowane w pojemniki, kontenery itp. należy chronić przed przemarzeniem, przegrzaniem i zniszczeniem mechanicznym.

Jeżeli nie istnieje możliwość poboru wody na miejscu wykonania robót, to wodę należy dowozić w szczelnych i czystych pojemnikach lub cysternach. Nie wolno przewozić wody w opakowaniach po środkach chemicznych lub w takich, w których wcześniej przetrzymywano inne płyny bądź substancje mogące zmienić skład chemiczny wody.

Transport materiałów hydroizolacyjnych i materiałów wykorzystywanych w innych robotach budowlanych nie może odbywać się po wcześniej wykonanej izolacji.

5. WYMAGANIA DOTYCZĄCE WYKONANIA ROBÓT

5.1 Ogólne zasady wykonania robót

podano w ST „Wymagania ogólne” Kod CPV 45000000-7, pkt 5

5.2 Warunki przystąpienia do robót hydroizolacyjnych

Do wykonywania robót hydroizolacyjnych w części podziemnej i przyziemiu budynku można przystąpić po zakończeniu poprzedzających robót budowlanych i robót mogących stanowić przyczynę uszkodzenia warstw hydroizolacyjnych oraz po przygotowaniu i kontroli podłoża pod roboty izolacyjne a także kontroli materiałów.

W przypadku układania izolacji w budynku posadowionym poniżej zwierciadła wody gruntowej, w trakcie robót izolacyjnych poziom wody gruntowej powinien być obniżony co najmniej o 30 cm poniżej poziomu wykonywanej izolacji (do czasu zabezpieczenia jej warstwą dociskową).

5.3. Wymagania dotyczące podłoża pod hydroizolacje

5.3.1. Wymagania ogólne dotyczące wykonania i przygotowania podłoża

Izolacje przeciwwilgociowe i wodochronne części podziemnych i przyziemi budynków wykonuje się na podłożach:

- betonowych lub żelbetowych monolitycznych,
- murowanych z kamienia, cegły ceramicznej budowlanej pełnej, klinkierowej, betonowej lub z bloczków betonowych,
- z gładzią cementową lub otynkowanych tynkiem cementowym.
- Podłoża pod hydroizolacje podziemnych powierzchni i przyziemi budynków powinny spełniać
- następujące wymagania ogólne:
- powinny być nośne i nieodkształcalne,

- powierzchnia powinna być czysta, odtłuszczona, odpylona, równa, wolna od mleczka cementowego, bez kawern, ubytków, wypukłości, pęknięć (luźne części należy usunąć, wypukłości powyżej 2 mm zlikwidować przez skuwanie, piaskowanie lub hydropiaskowanie, a ubytki i zagłębienia o głębokości powyżej 2 mm i rysy o szerokości większej niż 2 mm wypełnić zaprawą naprawczą zalecaną przez producenta wyrobów hydroizolacyjnych),
- połączenia izolowanych powierzchni poziomych i pionowych powinny mieć wykonane fasety o promieniu nie mniejszym niż 3 cm lub powinny być sfazowane pod kątem 45° na szerokości i wysokości co najmniej 5 cm od krawędzi (sposób ich wykonania powinien być zgodny z wymaganiami producenta podanymi w aprobacie technicznej lub karcie technicznej przewidywanych do stosowania wyrobów hydroizolacyjnych),
- podłoże powinno być:
- Wariant 1 suche (wilgotność nieprzekraczająca 5%),
- Wariant 2 wilgotne odpowiednio do wymagań producenta wyrobów hydroizolacyjnych podanych w aprobacie technicznej lub karcie technicznej. Odpowiednio do wymagań producenta wyrobów hydroizolacyjnych określonych w aprobacie technicznej lub karcie technicznej podłoże należy zagruntować roztworem do gruntowania właściwym dla rodzaju nakładanej warstwy izolacyjnej (*podać wymagany roztwór do gruntowania*)

Powierzchnia zagruntowana przed ułożeniem izolacji powinna być całkowicie wyschnięta, a powłoka gruntująca powinna być równomiernie rozłożona (ciągła) i wykazywać dobrą przyczepność do podłoża.

Wymagania szczegółowe dotyczące podłoży betonowych i żelbetowych

Podłoża betonowe i żelbetowe, w celu zapewnienia prawidłowej współpracy z hydroizolacją, powinny być wykonane z następujących klas betonu:

C8/10 przy izolacji z materiałów bitumicznych i izolacji z tworzyw sztucznych,

C16/20 przy izolacji z laminatów z tworzyw sztucznych, powłokach hydroizolacyjnych na bazie cementu oraz w przypadku stosowania do izolacji preparatów penetrujących.

Do gruntowania podłoży betonowych wykonanych na płytach styropianowych nie wolno stosować roztworów zawierających rozpuszczalniki.

Wymagania szczegółowe dotyczące podłoży murowanych

Wyroby murowe w podłożu murowanym powinny mieć wytrzymałość co najmniej 15 MPa, a mur należy wykonać na zaprawie cementowej.

Podłoże murowane należy przygotować odpowiednio do rodzaju wykonywanej izolacji, zgodnie ze wskazaniami producenta wyrobu hydroizolacyjnego, np. poprzez wypełnienie spoin lub naniesienie warstwy zaprawy cementowej, a następnie zagruntowanie powierzchni.

5.4. Warunki prowadzenia robót hydroizolacyjnych

Roboty hydroizolacyjne należy wykonywać w temperaturze otoczenia nie niższej niż podano w instrukcji producenta materiałów izolacyjnych wykorzystywanych w robotach. Najczęściej temperatury powietrza i podłoża w czasie układania izolacji powinny być nie niższe niż +5°C i nie wyższe od +35°C. Jednocześnie temperatury otoczenia i podłoża powinny być co najmniej o 3°C wyższe od panującej temperatury punktu rosy.

Zabronione jest wykonywanie robót poza granicznymi temperaturami określonymi przez producenta stosowanych preparatów, w czasie deszczu, mżawki, przy silnym nasłonecznieniu i wilgotności powietrza przekraczającej 85%. W przypadku konieczności wykonywania hydroizolacji w czasie niesprzyjających warunków atmosferycznych takich jak za niska temperatura lub zbyt wysoka wilgotność powietrza roboty należy przeprowadzać pod namiotem, stosując elektryczne dmuchawy powietrza. W przypadku silnego wiatru dopuszczalne jest układanie izolacji tylko na osłoniętej powierzchni.

Roboty hydroizolacyjne podziemnych części budynków znajdujących się poniżej poziomu gruntu należy prowadzić w wykopach o szerokości nie mniejszej niż 60 cm. Jeżeli głębokość wykopu przekracza 1,00 m, to wykop należy wykonać ze skarpami (2,00 m dla skał zwartych jednorodnych, odspajanych mechanicznie) lub o ścianach pionowych umocnionych deskowaniem. Rodzaj umocowania zależy od kategorii gruntu danego miejsca.

Przed nałożeniem izolacji wodochronnej poniżej poziomu terenu należy obniżyć poziom zwierciadła wody gruntowej do co najmniej 30 cm poniżej najniższego poziomu przewidzianej do wykonania warstwy hydroizolacji. Obniżony poziom zwierciadła wody należy utrzymać przez cały okres wykonywania robót hydroizolacyjnych bądź do czasu zabezpieczenia izolacji warstwą dociskową.

5.5. Wymagania dotyczące wykonywania izolacji przeciwwilgociowych i wodochronnych części podziemnych i przyziemi budynków

5.5.1 Wymagania ogólne

Zgodnie z „Warunkami technicznymi wykonania i odbioru robót budowlanych” część C - Zabezpieczenia i izolacje, zeszyt 5 „Izolacje przeciwwilgociowe i wodochronne części podziemnych budynków”, wydanie ITB, izolacje przeciwwilgociowe i wodochronne części podziemnych i przyziemi budynków powinny spełniać następujące wymagania ogólne: stanowić ciągły i szczelny układ oddzielający budynek lub jego część od wody lub pary wodnej (występowanie złuszczeń, zacieków, łysin, spękań, pęcherzy, zmarszczek, fałd itp. wad jest niedopuszczalne),

- ściśle przylegać do izolowanego podłoża - nie powinny pękać, a ich powierzchnia powinna być gładka, bez lokalnych wgłębień lub wybrzuszeń,
- izolacja pozioma powinna być ciągła, przechodzić w izolację pionową,
- rodzaje, grubości i ilości zastosowanych warstw hydroizolacyjnych powinny wynikać z dokumentacji projektowej (dane te powinny być zaprojektowane, przy uwzględnieniu istniejących warunków gruntowo-wodnych panujących w miejscu posadowienia budynku oraz jego poziomu posadowienia),
- przy wykonywaniu izolacji z mas hydroizolacyjnych należy na bieżąco (w trakcie nakładania każdej warstwy izolacyjnej) kontrolować zużycie materiału tzn. aplikować jedno opakowanie gotowego wyroby na wcześniej wydzielony (o określonej powierzchni) fragment podłoża,
- izolacja pionowa powinna być wyprowadzona na min. 50 cm powyżej poziomu okalającego terenu i zakończona w sposób uniemożliwiający wnikanie wód opadowych pod izolację,
- niedopuszczalne jest łączenie w obrębie izolacji pionowych i poziomych wyrobów oddziałujących na siebie w sposób destrukcyjny,
- miejsca przebiegu izolacji przez przewody, rury, słupy lub inne elementy konstrukcyjne powinny być uszczelnione w sposób wykluczający przecieki wody do wnętrza budynku w tym rejonie,
- w przerwach dylatacyjnych oraz w przerwach roboczych powinny być zastosowane odpowiednie zabezpieczenia np. specjalne taśmy lub wkładki dylatacyjne wbudowywane w trakcie betonowania (wkładki powinny być wykonane z tego samego materiału i o identycznym profilu na całej długości szczeliny).

5.5.2 Wymagania szczegółowe dotyczące izolacji przeciwwilgociowych

Izolacje przeciwwilgociowe części podziemnych i przyziemi budynków wykonuje się z następujących wyrobów hydroizolacyjnych:

mas hydroizolacyjnych wodnych i rozpuszczalnikowych,
pap asfaltowych,
folii z tworzyw sztucznych.

Zgodnie z „Warunkami technicznymi wykonania i odbioru robót” część C, zeszyt 5 wymagania szczegółowe dotyczące izolacji przeciwwilgociowych wykonywanych w części podziemnej i przyziemiu budynku są następujące:

izolacje powłokowe mogą być wykonywane tylko od strony zewnętrznej fundamentów, liczba układanych warstw powinna być zgodna z dokumentacją projektową, ale nie mniejsza niż 2, a łączna grubość tych warstw powinna wynosić co najmniej 2 mm, przy wykonywaniu izolacji z mas hydroizolacyjnych nieodpornych na uszkodzenia mechaniczne (np. mas bitumicznych) wskazane jest wykonanie dodatkowej warstwy osłonowej na powierzchni takiej izolacji, przed zasypaniem jej gruntem,

wymagania dotyczące wykonywania izolacji przeciwwilgociowych z pap asfaltowych są takie same jak dla izolacji wodochronnych z pap asfaltowych, różnica polega tylko na doborze odpowiedniej papy i ilości jej warstw, izolacje z folii polietylenowych mocowanych mechanicznie do podłoża powinny być dodatkowo uszczelniane w miejscach zamocowań, folie z tworzyw sztucznych z wytłoczeniami można traktować jako warstwy przeciwwilgociowe, jeżeli zapewniono szczelność na zakładach tych folii, skutecznie uszczelniono krawędź poziomą folii na powierzchni ściany, rozwiązano uszczelnienie w miejscach załamania izolacji oraz w rejonie połączenia z izolacją poziomą; przy braku szczegółowych rozwiązań w tym zakresie, folie takie można traktować jedynie jako dodatkowe warstwy drenażowe.

5.5.3. Wymagania szczegółowe dotyczące izolacji wodochronnych

Izolacje wodochronne części podziemnych i przyziemi budynków wykonuje się z następujących wyrobów hydroizolacyjnych:

- laminatów z mas hydroizolacyjnych,
- pap asfaltowych,
- folii z tworzyw sztucznych i kauczuku,
- powłokowych mas hydroizolacyjnych na bazie cementu,
- preparatów penetrujących w głąb podłoża,
- blach do hydroizolacji.

Zgodnie z „Warunkami technicznymi wykonania i odbioru robót” część C, zeszyt 5 wymagania szczegółowe dotyczące izolacji wodochronnych wykonywanych w części podziemnej i przyziemiu budynku są następujące:

- izolacje wodochronne z wyrobów rolowych i laminatów powinny być wykonywane od strony parcia wody na przegrodę; izolacje wodochronne z mas hydroizolacyjnych na bazie cementu mogą być wykonywane zarówno od strony parcia wody, jak też od strony przeciwnej - jeżeli takie zastosowanie jest dopuszczone w specyfikacji wyrobu i potwierdzone wynikami badań laboratoryjnych,
- ścianki dociskowe (np. murowane, z cegły grubości nie mniejszej niż 12 cm) powinny być ustawione na podkładach ślizgowych z dwóch warstw papy podkładowej,
- wysokość ścianek dociskowych powinna sięgać do poziomu o 30 cm wyższego od najwyższego przewidywanego poziomu występowania wody gruntowej,
- powyżej ścianki dociskowej dopuszczalna jest redukcja ilości warstw hydroizolacyjnych, pod warunkiem że krawędź warstwy wierzchniej jest ułożona na powierzchni warstwy położonej niżej, zgodnie z kierunkiem spływu wody po izolacji,
- w przypadku przejścia słupa przez izolację należy zapewnić możliwość odkształceń słupa przy zachowaniu szczelności połączenia,
- przejścia rur przez izolację wodochronną należy wykonać za pomocą urządzeń dławicowych.

Wymagania szczegółowe dotyczące izolacji wodochronnych wykonywanych z:

A. Laminatów z mas hydroizolacyjnych

- laminaty mogą stanowić samodzielną izolację wodochronną lub w przypadku laminatów z mas asfaltowych i asfaltowo-polimerowych dodatkową warstwę nanoszoną na izolację z papy,
- dobór układu i grubości warstw konkretnego laminatu o określonych właściwościach powinien wynikać z dokumentacji projektowej oraz powinien być dostosowany do wymaganej odporności izolacji na działanie ciśnienia wody,
- wykonanie laminatu polega na wtopieniu w masę hydroizolacyjną wkładki zbrojącej z tkanin lub włókien i dokładnym pokryciu jej włókien masą, tak by na powierzchni laminatu nie był widoczny rysunek włókien wkładki (*podać rodzaj wkładki zbrojącej*)
- z lepików asfaltowych stosowanych na gorąco można wykonywać laminaty tylko wtedy, gdy masy te uzyskały pozytywną ocenę do takiego zastosowania w dokumentach odniesienia (aprobatach technicznych); w przeciwnym razie z uwagi na wysoką

podatność powłok asfaltowych na uszkodzenia w temperaturach ujemnych należy zaniechać stosowania tych wyrobów do wykonywania laminatów.

B. Pap asfaltowych

- szerokość zakładów arkuszy papy w każdej warstwie powinna wynosić co najmniej 10 cm; należy je wykonywać zgodnie z kierunkiem spływu wody,
- zakłady każdej następnej warstwy papy powinny być przesunięte względem zakładów warstwy spodniej odpowiednio: przy izolacji dwuwarstwowej - o 1/2 szerokości arkusza, przy izolacji trzywarstwowej - o 1/3 szerokości arkusza itd.,
- papa na welonie szklanym może stanowić tylko jedną warstwę w wielowarstwowej (min. trzywarstwowej) izolacji wodochronnej,
- temperatura lepiku asfaltowego stosowanego na gorąco w chwili użycia powinna wynosić od 160°C do 180°C,
- izolacje wodochronne części podziemnych i przyziemi budynków powinny być dylatowane w tych samych miejscach i płaszczyznach, w których wykonano dylatacje konstrukcji budynku lub dylatacje z sąsiednim budynkiem.
- W przypadku wykonywania izolacji wodochronnych z pap asfaltowych termozgrzewalnych, które są przeznaczone do przyklejania do podłoża oraz sklejania między sobą metodą zgrzewania, tj. przez podgrzewanie spodniej powierzchni papy płomieniem palnika gazowego do momentu nadtopienia masy powłokowej - należy przestrzegać następujących zasad:
 - palnik powinien być ustawiony w taki sposób, aby jednocześnie podgrzewał podłoże i wstęgę papy od strony przekładki antyadhezyjnej; jedynym wyjątkiem jest klejenie papy na powierzchni płyty warstwowej z rdzeniem styropianowym, kiedy nie dopuszcza się ogrzewania podłoża,
 - dla uniknięcia zniszczenia papy działanie płomienia powinno być krótkotrwałe, a płomień palnika powinien być ciągle przemieszczany w miarę nadtapiania masy powłokowej,
 - niedopuszczalne jest miejscowe przegrzewanie papy, prowadzące do nadmiernego spływu masy asfaltowej lub jej zapalenia,
 - fragment wstęgi papy z nadtopioną powłoką asfaltową należy natychmiast docisnąć do ogrzewanego podłoża wałkiem, o długości równej szerokości pasma papy.
- Przy wykonywaniu izolacji z pap samoprzylepnych należy dodatkowo przestrzegać następujących zasad:
 - powierzchnia podłoża powinna być dostatecznie gładka i zagruntowana, aby zapewnić dobre doklejenie papy do podłoża,
 - korzystne jest wykonanie warstwy dociskowej bezpośrednio po wykonaniu izolacji,
 - możliwe jest stosowanie pap samoprzylepnych w układach wielowarstwowych z papami klejonymi na gorąco (np. metodą zgrzewania); w takim przypadku zaleca się, aby papa samoprzylepna stanowiła pierwszą (spodnią) warstwę hydroizolacyjną, gdyż wówczas istnieje możliwość jej dodatkowego doklejenia w trakcie wydzielania ciepła stosowanego do klejenia warstw wierzchnich.

C. Folia z tworzyw sztucznych i kauczuku

Materiały rolowe z tworzyw sztucznych mogą być mocowane do podłoża i łączone metodą:

- klejenia lub wulkanizacji,
- zgrzewania,
- mocowania mechanicznego.
- Sposób mocowania i łączenia materiału izolacyjnego musi być zgodny z wymaganiami dokumentacji projektowej oraz zaleceniami określonymi przez producenta tego materiału w dokumencie odniesienia (aprobatie technicznej).
- Do wykonania izolacji wodochronnych z materiałów rolowych z tworzyw sztucznych wykorzystuje się:
 - folie z tworzyw sztucznych z wytłoczeniami, stanowiące dodatkową warstwę drenażową,
 - folie z tworzyw sztucznych z wytłoczeniami połączone z tekstyliami wodoprzepuszczalnymi stanowiące dodatkową warstwę drenażowo-filtrującą,

- folie polietylenowe o grubości 0,4 i 0,5 mm (folie polietylenowe o grubości 0,3 mm mogą być stosowane tylko w izolacjach przeciwwilgociowych), folie z PVC, membrany EPDM,
- folie PVC ze spodnią warstwą bitumo-odporną przeznaczone do układania bezpośrednio na izolacji papowej.
- Zasady których należy przestrzegać przy układaniu hydroizolacji z materiałów rolowych:
- zakładki z folii PVC należy łączyć za pomocą rozpuszczalników (cykloheksanolu lub tetrahydrofuranu) albo specjalnych klejów i dodatkowo wzdłuż krawędzi doszczelniać tzw. upłynnioną folią; dopuszcza się łączenie folii na zakładach metodą zgrzewania,
- mocowanie mechaniczne w obrębie zakładu polega na osadzeniu łączników mocujących w spodniej części zakładu, wzdłuż linii równoległej do krawędzi brzegowej, a następnie dodatkowym doklejeniu warstwy wierzchniej zakładu do warstwy spodniej, pomiędzy krawędzią zewnętrzną warstwy wierzchniej i linią łączników mocujących; nie należy kleić zakładu nad łącznikami mocującymi,
- poszczególne pasma rolowego materiału hydroizolacyjnego EPDM należy łączyć na zakładach metodą wulkanizacji lub za pomocą specjalnego kleju wskazanego przez producenta materiału hydroizolacyjnego

D. Powłokowych mas hydroizolacyjnych na bazie cementu

Przy wykonywaniu izolacji powłokowych z mas hydroizolacyjnych na bazie cementu nanoszonych warstwowo na przygotowane podłoże należy:

- wykorzystywać masy ocenione pozytywnie w dokumentach odniesienia tj. aprobaty technicznych do takiego zakresu zastosowania,
- przy nanoszeniu poszczególnych warstw powłoki przestrzegać zasad podanych w Szczegółowej Specyfikacji Technicznej i instrukcji (karcie technicznej) producenta układanej masy hydroizolacyjnej (*podać zasady nanoszenia kolejnych warstw*).

E. Preparatów penetrujących w głąb podłoża

Przy wykonywaniu hydroizolacji metodą krystalizacji wgłębnej należy:

- wykorzystywać preparaty ocenione pozytywnie w dokumentach odniesienia, tj. aprobaty technicznych do takiego zakresu zastosowania,
- nanosić preparat na przygotowane, mokre podłoże, zgodnie z wymaganiami niniejszej specyfikacji technicznej i wytycznymi podanymi w karcie technicznej wyrobu hydroizolacyjnego (*podać szczegółowe wymagania dotyczące nanoszenia preparatu*).
- Preparaty penetrujące w głąb betonu, po prawidłowym ich naniesieniu na podłoże, mogą nie tworzyć na jego powierzchni powłoki, ponieważ powłoka ta nie pełni funkcji jedynej warstwy hydroizolacyjnej. Właściwą izolację betonu w tym przypadku stanowi preparat krystalizujący w jego porach, pod wpływem znajdującej się w nim wilgoci.

F. Blach ołowianych i stalowych

Przy wykonywaniu hydroizolacji z blach ołowianych należy:

podłoże z betonu, tynku cementowego lub cementowo-wapiennego, z gładzi cementowej oraz zawierające związki siarki zagruntować roztworem asfaltowym i pokryć papą asfaltową, a powierzchnię blachy osłonić warstwą papy asfaltowej, stosować blachę o grubości co najmniej 2 mm; blachę o grubości 1 mm można stosować tylko, gdy w miejscach łączenia jej arkuszy, pod ich stykami, umieszczane są podkładki z blachy ołowianej,

blachę układać tak, by ściśle przylegała do izolowanych przegród,

wszystkie wygięcia blach wykonać tak, by blacha nie pękła,

w okresie podwyższonych temperatur, do czasu wykonania warstwy dociskowej, ułożoną blachę chronić prowizorycznie izolacją termiczną, w celu zabezpieczenia jej przed odkształceniami.

Przy wykonywaniu hydroizolacji z blach stalowych należy:

stosować blachę o grubości co najmniej 2,0 mm.

przed rozpoczęciem robót hydroizolacyjnych oczyścić blachę z rdzy i zabezpieczyć antykorozyjnie (*podać sposób zabezpieczenia antykorozyjnego*)

izolację układać tak, by ściśle przylegała do izolowanych przegród,

arkusze blachy łączyć między sobą poprzez ich spawanie,
- izolację mocować do podłoża za pomocą kotew, śrub lub innych łączników gwarantujących skuteczność połączenia.

5.5.4. Wymagania dotyczące wykonywania obróbek blacharskich hydroizolacji

Obróbki blacharskie zabezpieczeń wodochronnych części podziemnej i przyziemia budynku powinny być:

dostosowane do rodzaju izolacji,

wykonane z blachy stalowej ocynkowanej o grubości od 0,5 do 0,6 mm, zgodnie z dokumentacją projektową i wymaganiami Szczegółowej Specyfikacji Technicznej,

wykonane tak, by zachowane zostały wszystkie dylatacje budynku.

6. KONTROLA JAKOŚCI ROBÓT

6.1 Ogólne zasady kontroli jakości robót podano

w ST „Wymagania ogólne” Kod CPV 45000000-7, pkt 6

6.2 Badania przed przystąpieniem do robót hydroizolacyjnych podziemnych części i przyziemi budynków

Przed przystąpieniem do robót hydroizolacyjnych należy przeprowadzić kontrolę jakości materiałów, które będą wykorzystywane do wykonywania robót oraz badania przygotowanego podłoża.

6.2.1 Kontrola jakości materiałów

Materiały hydroizolacyjne użyte do wykonania izolacji przeciwwilgociowej lub wodochronnej powinny odpowiadać wymaganiom podanym w punkcie 2 niniejszej specyfikacji technicznej.

Bezpośrednio przed użyciem należy sprawdzić:

w protokole przyjęcia materiałów na budowę; czy dostawca dostarczył dokumenty świadczące o dopuszczeniu do obrotu i powszechnego lub jednostkowego zastosowania wyrobów hydroizolacyjnych,

stan opakowań (oryginalność opakowań i ich szczelność) oraz sposób przechowywania materiałów, terminy przydatności podane na opakowaniach.

6.2.2 Badania podłoży pod izolacje przeciwwilgociowe i wodochronne

Kontrolę powinny być objęte w przypadku podłoży:

- betonowych - zgodność wykonywania z dokumentacją projektową i odpowiednimi SST, w tym: wytrzymałość i równość podkładów, czystość powierzchni, wykonanie napraw i uzupełnień, dopuszczalna wilgotność i temperatura podłoża, zabezpieczenie antykorozyjne wystających elementów metalowych,
- murów z cegły, kamienia i bloczków betonowych - zgodność wykonania z dokumentacją projektową i odpowiednimi SST, w tym: wytrzymałość, dokładność wykonania z uwzględnieniem wymagań SST, wypełnienie spoin, czystość powierzchni, wykonanie napraw i uzupełnień lub wymaganej przez producenta wyrobów hydroizolacyjnych warstwy z zaprawy cementowej, dopuszczalna wilgotność i temperatura muru, zabezpieczenie antykorozyjne wystających elementów metalowych,
- gładzi i tynków cementowych - zgodność wykonania z dokumentacją projektową i SST, w tym: sztywność podkładu, równość i wygląd powierzchni, czystość powierzchni, wykonanie napraw i uzupełnień, wilgotność i temperatura gładzi lub tynku, zabezpieczenie antykorozyjne wystających elementów metalowych.
- Niezależnie od rodzaju podłoża kontroli ponadto podlegają:
- styki różnych płaszczyzn (krawędzie, naroża itp.) przygotowywanych do izolacji powierzchni (fasety i sfazowania),
- dodatkowe wymagania dotyczące przygotowania podłoży deklarowane przez producenta materiałów hydroizolacyjnych, w tym dotyczące gruntowania podłoża.
- Wygląd powierzchni podłoża należy ocenić wizualnie, z odległości 0,5-1 m, w rozproszonym świetle dziennym lub sztucznym. Sprawdzenie powierzchni podłoża należy przeprowadzić za pomocą łaty o długości 2,0 m, przyłożonej w 3 dowolnie wybranych

miejscach na każde 20 m² podłoża i przez pomiar jego odchylenia od łaty z dokładnością do 1 mm, na zgodność z wymaganiami podanymi w pkt. 5.3. niniejszej ST. Wypukłości i wgłębienia na powierzchni podkładu powinny być nie większe niż 2 mm. Pęknięcia na powierzchni o szerokości powyżej 2 mm powinny być wypełnione. Zapylenie powierzchni należy ocenić przez przetarcie powierzchni suchą, czystą ręką.

Sprawdzenie wytrzymałości podłoża na odrywanie powinno być wykonane zgodnie z wymaganiami Szczegółowej Specyfikacji Technicznej.

Wilgotność i temperaturę podłoża należy ocenić przy użyciu odpowiednich przyrządów (wilgotnościomierz, termometr).

Sprawdzenie wielkości promienia zaokrąglenia lub wielkości skosów styków różnych płaszczyzn podłoży należy przeprowadzić za pomocą szablonu, na zgodność z wymaganiami podanymi w pkt. 5.3.

Pozostałe badania należy przeprowadzić metodami opisanymi w odpowiednich SST. Wyniki badań powinny być porównane z wymaganiami podanymi w pkt. 5.3. niniejszej SST, odnotowane w formie protokołu kontroli, wpisane do dziennika budowy i akceptowane przez inspektora nadzoru.

6.3 Badania w czasie robót

Badania w czasie robót polegają na sprawdzeniu zgodności wykonywanych robót hydroizolacyjnych z dokumentacją projektową, niniejszą SST i instrukcjami producentów wyrobów stosowanych do izolacji. W odniesieniu do izolacji wielowarstwowych badania te powinny być przeprowadzane przy wykonywaniu każdej warstwy. Powinny one obejmować sprawdzenie:

przestrzegania warunków prowadzenia prac hydroizolacyjnych podanych w pkt. 5.4. niniejszej ST,

- poprawności zagruntowania podłoży oraz wykonania poszczególnych warstw w sposób zapewniający ich ciągłość i szczelność,
- poprawności obrobienia i uszczelnienia przerw roboczych i dylatacji konstrukcyjnych budynku,
- poprawności obrobienia przebić i przejść przewodów, rur lub innych elementów budowlanych przez izolację,
- na bieżąco, w trakcie realizacji każdej warstwy, ilości zużywanych materiałów izolacyjnych,
- przestrzegania pozostałych wymagań dotyczących wykonania robót hydroizolacyjnych podanych w punkcie 5.5. niniejszej SST, w tym: wymagań dotyczących stosowanych materiałów, ilości i grubości nanoszonych warstw, wielkości zakładów, dokładności sklejania poszczególnych warstw itp.

6.4 Badania w czasie odbioru robót

Badania w czasie odbioru robót przeprowadza się celem oceny czy spełnione zostały wszystkie wymagania dotyczące wykonanych robót hydroizolacyjnych, w szczególności w zakresie: zgodności z dokumentacją projektową i niniejszą ST oraz zmianami naniesionymi w dokumentacji powykonawczej,

- jakości zastosowanych materiałów i wyrobów,
- prawidłowości przygotowania podłoży,
- prawidłowości wykonania izolacji przeciwwilgociowych i wodochronnych oraz warstw ochronnych i dociskowych,
- sposobu wykonania i uszczelnienia przebić i przejść przez izolację, przerw roboczych, dylatacji i zakończeń krawędzi izolacji oraz obróbek blacharskich hydroizolacji.
- Przy badaniach w czasie odbioru robót niezbędne są wyniki badań dokonanych przed przystąpieniem do robót i w trakcie ich wykonywania.
- Badania izolacji powłokowych z mas przy ich odbiorze należy przeprowadzać po ich całkowitym wyschnięciu i utwardzeniu.

- Badania techniczne należy przeprowadzać w temperaturze powietrza co najmniej +5°C i przy wilgotności względnej powietrza nieprzekraczającej 65%. Ocena jakości izolacji przeciwwilgociowych i wodochronnych obejmuje:
- sprawdzenie wyglądu zewnętrznego (równości, ciągłości, miejsc przebić i dylatacji oraz zakończeń krawędzi izolacji),
- sprawdzenie ilości warstw i ich grubości,
- sprawdzenie szczelności izolacji,
- sprawdzenie przyczepności lub przylegania izolacji do podłoża,
- sprawdzenie pozostałych wymagań określonych w pkt. 5.5. niniejszej ST.
- Sprawdzenie przylegania izolacji do podłoża można przeprowadzić wzrokowo i za pomocą młotka drewnianego przez lekkie opukiwanie warstwy izolacji w 3 dowolnie wybranych miejscach na każde 10-20 m² powierzchni zaizolowanej lub metodą niszczącą określoną w PN-B-01814:1992.
- Przy opukiwaniu młotkiem charakterystyczny głuchy dźwięk świadczy o nieprzyleganiu i niezwiązaniu izolacji z podłożem.
- Sprawdzenia grubości powłok wykonywanych z mas hydroizolacyjnych można dokonać metodami nieniszczącymi w trakcie ich nakładania (20 punktów kontrolnych na obiekt lub 100 m² izolowanej powierzchni) lub niszczącymi (poprzez wycięcie próbek) po ich wyschnięciu, wykonując co najmniej 1 pomiar na 25 m² powłoki lecz nie mniej niż 5 na jednym obiekcie.

7. WYMAGANIA DOTYCZĄCE PRZEDMIARU I OBMIARU ROBÓT

Ogólne zasady przedmiaru i obmiaru podano w ST „Wymagania ogólne” Kod CPV 45000000-7, pkt 7

Szczegółowe zasady obmiaru robót hydroizolacyjnych w podziemnej części i przyziemiu budynku Izolacje przeciwwilgociowe i przeciwwodne oblicza się w **metrach kwadratowych izolowanej powierzchni w rozwinięciu**. Wymiary powierzchni przyjmuje się w świetle surowych murów. Z obliczonej powierzchni potrąca się powierzchnie otworów, słupów, pilastrów itp. większe od 1 m². Izolacje szczelin dylatacyjnych oraz wykonanie faset, o ile stanowią one odrębne pozycje przedmiarowe, oblicza się **w metrach**.

8. SPOSÓB ODBIORU ROBÓT

8.1 Ogólne zasady odbioru robót

podano w ST „Wymagania ogólne” Kod CPV 45000000-7, pkt 8

8.2 Odbiór robót zanikających i ulegających zakryciu

Przy robotach związanych z wykonywaniem izolacji przeciwwilgociowych i wodochronnych elementami ulegającymi zakryciu są podłoża i poszczególne warstwy w izolacjach wielowarstwowych. Odbiór podłoży musi być dokonany przed rozpoczęciem robót hydroizolacyjnych, natomiast odbiór każdej ulegającej zakryciu warstwy izolacji wielowarstwowej po jej wykonaniu, a przed ułożeniem kolejnej warstwy.

W trakcie odbioru podłoży należy przeprowadzić badania wymienione w pkt. 6.2.2. niniejszej ST. Wyniki badań należy porównać z wymaganiami dotyczącymi podłoży pod izolacje przeciwwilgociowe i wodochronne, określonymi w pkt. 5.3.

W trakcie odbiorów kolejnych warstw izolacji wielowarstwowych należy przeprowadzić badania wymienione w pkt. 6.3. niniejszej ST. Wyniki badań należy porównać z wymaganiami dotyczącymi poszczególnych warstw izolacji, podanymi w pkt. 5.5. niniejszej specyfikacji. Jeżeli wszystkie pomiary i badania dały wynik pozytywny można uznać podłoża lub poszczególne warstwy izolacji wielowarstwowych za wykonane prawidłowo, tj. zgodnie z dokumentacją projektową oraz niniejszą SST i zezwolić na przystąpienie do kolejnego etapu robót hydroizolacyjnych.

Jeżeli chociaż jeden wynik badań jest negatywny podłoża lub kolejna warstwa izolacji wielowarstwowej nie powinny być odebrane. W takim przypadku należy ustalić zakres prac i rodzaje materiałów koniecznych do usunięcia nieprawidłowości. Po wykonaniu ustalonego

zakresu prac należy ponownie przeprowadzić badania nieodebranego podłoża lub nieprzyjętej warstwy hydroizolacji.

Wszystkie ustalenia związane z dokonaniem odbioru robót ulegających zakryciu oraz materiałów należy zapisać w dzienniku budowy lub protokole podpisanym przez przedstawicieli inwestora (inspektor nadzoru) i wykonawcy (kierownik budowy).

8.3 Odbiór częściowy

Odbiór częściowy polega na ocenie ilości i jakości wykonanej części robót. Odbioru częściowego robót dokonuje się dla zakresu określonego w dokumentach umownych, według zasad jak przy odbiorze ostatecznym robót (pkt 8.4.).

Celem odbioru częściowego jest wczesne wykrycie ewentualnych usterek w realizowanych robotach i ich usunięcie przed odbiorem końcowym.

Odbiór częściowy robót jest dokonywany przez inspektora nadzoru w obecności kierownika budowy.

Protokół odbioru częściowego jest podstawą do dokonania częściowego rozliczenia robót *jeżeli umowa taką formę przewiduje*.

8.4. Odbiór ostateczny (końcowy)

8.4.1 Zasady przeprowadzania odbioru końcowego

Odbiór końcowy stanowi ostateczną ocenę rzeczywistego wykonania robót w odniesieniu do ich zakresu (ilości), jakości i zgodności z dokumentacją projektową oraz niniejszą Szczegółową Specyfikację Techniczną.

Odbiór ostateczny przeprowadza komisja powołana przez zamawiającego, na podstawie przedłożonych dokumentów, wyników badań oraz dokonanej oceny wizualnej. Zasady i terminy powoływania komisji oraz czas jej działania powinna określać umowa.

8.4.2 Dokumenty do odbioru końcowego

Wykonawca robót obowiązany jest przedłożyć komisji następujące dokumenty:
dokumentację projektową z naniesionymi zmianami dokonanymi w toku wykonywania robót,
SST ze zmianami wprowadzonymi w trakcie wykonywania robót,
dziennik budowy i książki obmiarów z zapisami dokonywanymi w toku prowadzonych robót,
dokumenty świadczące o dopuszczeniu do obrotu i powszechnego zastosowania użytych materiałów i wyrobów budowlanych,
protokoły odbioru robót ulegających zakryciu,
protokoły odbiorów częściowych,
karty techniczne lub instrukcje producentów dotyczące zastosowanych materiałów,
wyniki badań laboratoryjnych i ekspertyz.

W toku odbioru komisja obowiązana jest zapoznać się z przedłożonymi dokumentami, przeprowadzić badania zgodnie z wytycznymi podanymi w pkt. 6.4. niniejszej ST, porównać je z wymaganiami podanymi w pkt. 5.5. oraz dokonać oceny wizualnej.

Roboty hydroizolacyjne podziemnej części i przyziemia budynku powinny być odebrane, jeżeli wszystkie wyniki badań są pozytywne, a dostarczone przez wykonawcę dokumenty są kompletne i prawidłowe pod względem merytorycznym.

Jeżeli chociażby jeden wynik badań był negatywny hydroizolacja nie powinna być przyjęta. W takim wypadku należy przyjąć jedno z następujących rozwiązań:

jeżeli to możliwe należy ustalić zakres prac korygujących, usunąć niezgodności izolacji z wymaganiami określonymi w pkt. 5.5. niniejszej ST i przedstawić ją ponownie do odbioru, jeżeli odchylenia od wymagań nie zagrażają bezpieczeństwu użytkownika, nie powodują nieszczelności hydroizolacji oraz nie ograniczają jej trwałości, zamawiający może wyrazić zgodę na dokonanie odbioru końcowego z jednoczesnym obniżeniem wartości wynagrodzenia w stosunku do ustaleń umownych,

w przypadku, gdy nie są możliwe podane wyżej rozwiązania wykonawca zobowiązany jest usunąć wadliwie wykonaną izolację przeciwwilgociową lub wodochronną, wykonać ją ponownie i powtórnie zgłosić do odbioru.

W przypadku niekompletności dokumentów odbiór może być dokonany po ich uzupełnieniu. Z czynności odbioru sporządza się protokół podpisany przez przedstawicieli zamawiającego i wykonawcy. Protokół powinien zawierać:
ustalenia podjęte w trakcie prac komisji,
ocenę wyników badań,
wykaz wad i usterek ze wskazaniem sposobu ich usunięcia,
stwierdzenie zgodności lub niezgodności wykonania robót hydroizolacyjnych z zamówieniem. Protokół odbioru końcowego jest podstawą do dokonania rozliczenia końcowego pomiędzy zamawiającym a wykonawcą.

8.5. Odbiór po upływie okresu rękojmi i gwarancji

Celem odbioru po okresie rękojmi i gwarancji jest ocena stanu izolacji przeciwwilgociowej i wodochronnej w części podziemnej i przyziemiu budynku po użytkowaniu w tym okresie oraz ocena wykonywanych w tym okresie ewentualnych robót poprawkowych, związanych z usuwaniem zgłoszonych wad.

Odbiór po upływie okresu rękojmi i gwarancji jest dokonywany na podstawie oceny wizualnej izolacji, z uwzględnieniem zasad opisanych w pkt. 8.4. „Odbiór ostateczny (końcowy)”.

Pozytywny wynik odbioru pogwarancyjnego jest podstawą do zwrotu kaucji gwarancyjnej a negatywny do dokonania potrąceń wynikających z obniżonej jakości robót.

Przed upływem okresu gwarancyjnego zamawiający powinien zgłosić wykonawcy wszystkie zauważone wady w wykonanych robotach hydroizolacyjnych.

9. PODSTAWA ROZLICZENIA ROBÓT TYMCZASOWYCH I PRAC TOWARZYSZĄCYCH

Ogólne ustalenia dotyczące podstawy rozliczenia robót podano w ST „Wymagania ogólne” Kod CPV 45000000-7, pkt 9

Zasady rozliczenia i płatności

Rozliczenie robót hydroizolacyjnych może być dokonane jednorazowo po wykonaniu pełnego zakresu robót i ich końcowym odbiorze lub etapami określonymi w umowie, po dokonaniu odbiorów częściowych robót.

Ostateczne rozliczenie umowy pomiędzy zamawiającym a wykonawcą następuje po dokonaniu odbioru pogwarancyjnego.

Podstawy rozliczenia oraz płatności za wykonany i odebrany zakres robót hydroizolacyjnych w podziemnej części i przyziemiu budynku

Podstawy rozliczenia robót hydroizolacyjnych stanowią określone w dokumentach umownych (ofercie) ceny jednostkowe i ilości robót zaakceptowane przez zamawiającego, obmierzone zgodnie z pkt. 7.2. niniejszej SST.

Ceny jednostkowe wykonania robót hydroizolacyjnych, obejmujące izolacje przeciwwilgociowe i wodochronne w podziemnej części i przyziemiu budynku, uwzględniają:

przygotowanie stanowiska roboczego,

dostarczenie do stanowiska roboczego materiałów, narzędzi i sprzętu,

obsługę sprzętu,

ustawienie i przestawienie drabin oraz lekkich rusztowań przestawnych umożliwiających

wykonanie robót na wysokości do 4,5 m, od poziomu ich ustawienia,

zabezpieczenie elementów nieprzeznaczonych do izolowania,

przygotowanie materiałów izolacyjnych i materiałów pomocniczych,

przygotowanie podłoży,

demontaż przed robotami hydroizolacyjnymi i montaż po wykonaniu robót elementów, które wymagają zdemontowania w celu wykonania prac izolacyjnych,

wykonanie prac hydroizolacyjnych,

usunięcie wad i usterek oraz naprawienie uszkodzeń powstałych w czasie wykonywania robót, uporządkowanie miejsca wykonywania robót,

usunięcie pozostałości, resztek i odpadów materiałów w sposób podany w niniejszej ST lub w specyfikacji „Wymagania ogólne” Kod CPV 45000000-7,

likwidację stanowiska roboczego,

utilizację opakowań i resztek materiałów zgodnie ze wskazaniami ich producentów i wymaganiami podanymi w niniejszej specyfikacji technicznej

- koszty pośrednie, zysk kalkulacyjny i ryzyko.

UWAGA: Koszty ewentualnego obniżenia poziomu zwierciadła wody gruntowej należy rozliczyć wg jednego z niżej przedstawionych sposobów.

Ceny jednostkowe **obejmują również** koszty obniżenia poziomu zwierciadła wody gruntowej.

Ceny jednostkowe robót **obejmują również** koszty montażu, demontażu i pracy rusztowań niezbędnych do wykonania robót na wysokości powyżej 4,5 m od poziomu ustawienia rusztowań oraz koszty pomostów i barier zabezpieczających.

Podstawę rozliczania robót hydroizolacyjnych stanowi ustalona w umowie kwota ryczałtowa za określony zakres robót obejmujący wykonanie izolacji przeciwwilgociowych i wodochronnych części podziemnych i przyziemnych budynków.

Kwota ryczałtowa obejmująca izolacje przeciwwilgociowe i wodochronne części podziemnych i przyziemiu budynków uwzględnia koszty wykonania następujących prac hydroizolacyjnych oraz prac z nimi związanych takich jak:

przygotowanie stanowiska roboczego,

dostarczenie do stanowiska roboczego materiałów, narzędzi i sprzętu,

obsługę sprzętu,

ustawienie i przestawienie drabin lub montaż, demontaż i pracę rusztowań niezbędnych do wykonania robót hydroizolacyjnych, niezależnie od wysokości ich wykonania,

zabezpieczenie elementów nieprzeznaczonych do izolowania,

przygotowanie podłoży,

demontaż przed robotami hydroizolacyjnymi i montaż po wykonaniu robót elementów, które wymagają zdemontowania w celu wykonania prac izolacyjnych,

obniżenie poziomu zwierciadła wody gruntowej (*jeżeli występuje?*),

wykonanie prac hydroizolacyjnych,

usunięcie wad i usterek oraz naprawienie uszkodzeń powstałych w czasie wykonywania robót,

uporządkowanie miejsca wykonywania robót,

- usunięcie pozostałości, resztek i odpadów materiałów w sposób podany w niniejszej specyfikacji technicznej lub w specyfikacji „Wymagania ogólne” Kod CPV 45000000-7,

likwidację stanowiska roboczego,

utilizację opakowań i resztek materiałów zgodnie ze wskazaniami ich producentów i wymaganiami podanymi w niniejszej specyfikacji technicznej

- koszty pośrednie, zysk kalkulacyjny i ryzyko.

- usunięcie pozostałości, resztek i odpadów materiałów w sposób podany w niniejszej specyfikacji technicznej lub w specyfikacji „Wymagania ogólne” Kod CPV 45000000-7,

likwidację stanowiska roboczego,

utilizację opakowań i resztek materiałów zgodnie ze wskazaniami ich producentów i wymaganiami podanymi w niniejszej specyfikacji technicznej

- koszty pośrednie, zysk kalkulacyjny i ryzyko.

UWAGA: W Szczegółowej Specyfikacji Technicznej (SST) należy pozostawić tylko przyjęty w projekcie umowy (SIWZ) wariant podstaw rozliczenia robót, a pozostały wariant wykreślić.

10. DOKUMENTY ODNIESIENIA

10.1. Normy

1. PN-B-10260:1969 Izolacje bitumiczne – Wymagania i badania przy odbiorze.
2. PN-B-04615:1990 Papy asfaltowe i smołowe – Metody badan.
3. PN-B-24000:1997 Dyspersyjna masa asfaltowo-kauczukowa.
4. PN-B-24002:1997 PN-B-24002:1997/Ap1:2001 Asfaltowa emulsja anionowa.
5. PN-B-24003:1997 Asfaltowa emulsja kationowa.
6. PN-B-24004:1997 PN-B-24004:1997/Az1:2004 Masa asfaltowo-aluminiowa.
7. PN-B-24005:1997 Asfaltowa masa zalewowa.
8. PN-B-24006:1997 Masa asfaltowo-kauczukowa.

9. PN-B-24008:1997 Masa uszczelniająca.
10. PN-B-24620:1998 PN-B-24620:1998/Az1:2004 Lepiki, masy i roztwory asfaltowe stosowane na zimno.
11. PN-B-24625:1998 Lepik asfaltowy i asfaltowo-polimerowy z wypełniaczami stosowane na gorąco.
12. PN-EN 13252:2002 PN-EN 13252:2002/A1:2006 Geotekstylia i wyroby pokrewne – Właściwości wymagane w odniesieniu do wyrobów stosowanych w systemach drenazowych.
13. PN-EN 13967:2006 PN-EN 13967:2006/A1:2007 Elastyczne wyroby wodochronne – Wyroby z tworzyw sztucznych i kauczuku do izolacji przeciwwilgociowej łącznie z wyrobami z tworzyw sztucznych i kauczuku do izolacji przeciwwodnej części podziemnych – Definicje i właściwości.
14. PN-EN 14909:2007 Elastyczne wyroby wodochronne – Wyroby z tworzyw sztucznych o kauczuku do poziomej izolacji przeciwwilgociowej – Definicje i właściwości.
15. PN-EN 14967:2007 Elastyczne wyroby wodochronne – Wyroby asfaltowe do poziomej izolacji przeciwwilgociowej – Definicje i właściwości.
16. PN-EN 13969:2006 PN-EN 13969:2006/A1:2007 Elastyczne wyroby wodochronne – Wyroby asfaltowe do izolacji przeciwwilgociowej łącznie z wyrobami asfaltowymi do izolacji przeciwwodnej części podziemnych – Definicje i właściwości.
17. PN-EN 1015-2:2000 PN-EN 1015-2:2000/A1:2007 (oryg.) Metody badań zapraw do murów – Pobieranie i przygotowanie próbek zapraw do badań.
18. PN-EN 1015-3:2000 PN-EN 1015-3:2000/A1:2005 PN-EN 1015-3:2000/A1:2007 (oryg.) Metody badań zapraw do murów – Określenie konsystencji świeżej zaprawy (za pomocą stolika rozprylu).
19. PN-EN 1015-4:2000 Metody badań zapraw do murów – Określenie konsystencji świeżej zaprawy (za pomocą penetrometru).
20. PN-EN 1015-12:2002 Metody badań zapraw do murów – Część 12: Określenie przyczepności do podłoża stwardniałych zapraw na obrzutke i do tynkowania.
21. PN-EN 197-1:2002 PN-EN 197-1:2002/A1:2005 PN-EN 197-1:2002/A3:2007 Cement – Część 1: Skład, wymagania i kryteria zgodności dotyczące cementów powszechnego użytku.
22. PN-EN 197-2:2002 Cement – Część 2: Ocena zgodności.
23. PN-EN 459-1:2003 PN-EN 459-1:2010 (oryg.) Wapno budowlane – Część 1: Definicje, wymagania i kryteria zgodności.
24. PN-EN 1008-1:2004 Woda zarobowa do betonu. Specyfikacja pobierania próbek, badanie i ocena przydatności wody zarobowej do betonu, w tym wody odzyskanej z procesów produkcji betonu.
25. PN-EN 934-6:2002 PN-EN 934-6:2002/A1:2006 Domieszki do betonu, zaprawy i zaczynu – Część 6: Pobieranie próbek, kontrola zgodności i ocena zgodności.
26. PN-B-04500:1985 Zaprawy budowlane – Badanie cech fizycznych i wytrzymałościowych.
27. PN-EN 1542:2000 Wyroby i systemy do ochrony i napraw konstrukcji betonowych – Metody badań – Pomiar przyczepności przez odrywanie.
28. PN-B-01814:1992 Antykorozyjne zabezpieczenia w budownictwie – Konstrukcje betonowe i żelbetowe – Metoda badania przyczepności powłok ochronnych.

10.2 Ustawy

Ustawa z dnia 16 kwietnia 2004 r. o wyrobach budowlanych (Dz. U. z 2004 r. Nr 92, poz. 881 z późniejszymi zmianami).

Ustawa z dnia 30 sierpnia 2002 r. o systemie oceny zgodności (tekst jednolity Dz. U. z 2010 r. Nr 138, poz. 935).

Ustawa z dnia 7 lipca 1994 r. Prawo budowlane (tekst jednolity Dz. U. z 2010 r. Nr 243, poz. 1623).

Ustawa z dnia 11 stycznia 2001 r. o substancjach i preparatach chemicznych (tekst jednolity Dz. U. z 2009 r. Nr 152, poz. 1222 z późniejszymi zmianami).

10.3 Rozporządzenia

Rozporządzenie Ministra Infrastruktury z dnia 02.09.2004 r. w sprawie szczegółowego zakresu i formy dokumentacji projektowej, specyfikacji technicznych wykonania i odbioru robót budowlanych oraz programu funkcjonalno-użytkowego (Dz. U. z 2004 r. Nr 202, poz. 2072 z późniejszymi zmianami).

Rozporządzenie Ministra Infrastruktury z dnia 26.06.2002 r. w sprawie dziennika budowy, montażu i rozbiórki, tablicy informacyjnej oraz ogłoszenia zawierającego dane dotyczące bezpieczeństwa pracy i ochrony zdrowia (Dz. U. z 2002 r. Nr 108, poz. 953 z późniejszymi zmianami).

Rozporządzenie Ministra Infrastruktury z dnia 11 sierpnia 2004 r. w sprawie sposobów deklarowania zgodności wyrobów budowlanych oraz sposobu znakowania ich znakiem budowlanym (Dz. U. z 2004 r. Nr 198, poz. 2041 z późniejszymi zmianami).

Rozporządzenie Ministra Infrastruktury z 11 sierpnia 2004 r. w sprawie systemów oceny zgodności, wymagań, jakie powinny spełniać notyfikowane jednostki uczestniczące w ocenie zgodności oraz sposobu oznaczania wyrobów budowlanych oznakowaniem CE (Dz. U. z 2004 r. Nr 195, poz. 2011).

Rozporządzenie Ministra Infrastruktury z dnia 23 czerwca 2003 r. w sprawie informacji dotyczącej bezpieczeństwa i ochrony zdrowia oraz planu bezpieczeństwa i ochrony zdrowia (Dz. U. z 2003 r. Nr 120, poz. 1126).

Rozporządzenie Ministra Infrastruktury z dnia 12 kwietnia 2002 r. w sprawie warunków technicznych, jakim powinny odpowiadać budynki i ich usytuowanie (Dz. U. z 2002 r. Nr 75, poz. 690 z późniejszymi zmianami).

Rozporządzenie Ministra Zdrowia z dnia 28 maja 2010 r. w sprawie informacji o preparatach niebezpiecznych, dla których karta charakterystyki nie musi być dostarczona (Dz. U. z 2010 r. Nr 109, poz. 721).

Rozporządzenie Ministra Zdrowia z dnia 5 marca 2009 r. w sprawie oznakowania opakowań substancji niebezpiecznych i preparatów niebezpiecznych oraz niektórych preparatów chemicznych (Dz. U. z 2009 r. Nr 53, poz. 439).

10.4. Inne dokumenty i instrukcje

Specyfikacja techniczna wykonania i odbioru robót budowlanych - Wymagania ogólne Kod CPV 45000000-7, wydanie 3, OWEOB Promocja - 2011 r.

Warunki techniczne wykonania i odbioru robót budowlanych, część C - Zabezpieczenia i izolacje, zeszyt 5 „Izolacje przeciwwilgociowe i wodochronne części podziemnych budynków”, wydanie ITB - 2011 rok.

Warunki techniczne wykonania i odbioru robót budowlano-montażowych, tom 1, część 3, wydanie Arkady - 1990 r.

Maciej Rokiel - „Hydroizolacje w budownictwie”, wydanie 2, Dom Wydawniczy MEDIUM, Warszawa 2009 r.

SST.15 – SZCZEGÓŁOWA SPECYFIKACJA TECHNICZNA ROBOTY MALARSKIE (Kod CPV 45442100-8)

1. CZĘŚĆ OGÓLNA

1.1. Nazwa nadana zamówieniu przez zamawiającego

PRZEBUDOWA Z ROZBUDOWĄ BUDYNKU A1 I A2 POD USŁUGI KULTURY I GASTRONOMII, PRZEBUDOWA BUDYNKU B1 ZE ZMIANĄ SPOSOBU UŻYTKOWANIA NA FUNKCJE MAGAZYNOWE, PRZEBUDOWA BUDYNKU B2 ZE ZMIANĄ FUNKCJI NA USŁUGI KULTURY I MAGAZYNOWE WRAZ Z INFRASTRUKTURĄ ZEWNĘTRZNĄ DLA INWESTYCJI POD NAZWĄ DZIEDZICTWO PIERWSZYCH PIASTÓW- ROZBUDOWA INFRASTRUKTURY MAGAZYNOWO-KONSERWATORSKO-WYSTAWIENNICZEJ MUZEUM PIERWSZYCH PIASTÓW NA LEDNICY

1.2 Przedmiot ST

Przedmiotem niniejszej specyfikacji technicznej (ST) są wymagania dotyczące wykonania i odbioru robót malarskich realizowanych wewnątrz i na zewnątrz obiektów budowlanych nie narażonych na agresję chemiczną. Specyfikacja techniczna (ST) nie dotyczy wykonywania zabezpieczenia chemooodpornego i antykorozyjnego obiektów budowlanych.

Nowoprojektowane ściany należy wykończyć tynkiem cementowo-wapiennym (kategorii IV). Wewnętrzne tynki w budynkach B2 i B1 oraz tynki na pozostającej ścianie w budynku A1/A2 należy wykonać jako renowacyjne. Ściany pomalować warstwowo warstwami. Ściany pokryć farbami akrylowymi lateksowymi. Użyć farb charakteryzujących się dobrą siłą krycia i przyczepnością do podłoża. Farby muszą być odporne na zmywanie, ścieranie i wilgoć. Stosować farby ekologiczne i przyjazne środowisku. Farby tworzą oddychające powłoki. Należy pomalować ściany dwukrotnie. Powierzchnia do malowania musi być jednolita, czysta, sucha, wolna od pyłów, tłuszczu, zanieczyszczeń oraz grzybów. Rysy, pęknięcia i ubytki zaspachlować właściwymi wypełniaczami. Połyskowe powierzchnie przeszlifować papierem ściernym i dokładnie odpylić. Farby powinny umożliwić mycie i dezynfekcję. We wszystkich pomieszczeniach malowanych farbą należy ściany zabezpieczyć przed zawilgoceniem w miejscach instalacji armatury sanitarnej okładzinami bezspoinowymi.

Kolorystyka - ściany w kolorze jasnym szarym NCS S 1002-B
- sufit kolor biały

Decydujące zdanie co do kolorystyki wewnątrz pomieszczeń ma Inwestor jako użytkownik obiektu. Przed przystąpieniem do prac malarskich we wnętrzu należy przedstawić Inwestorowi do akceptacji próbki kolorystyczne wybranych materiałów.

1.3 Zakres stosowania ST

Niniejsza specyfikacja techniczna (ST) jest dokumentem przetargowym i kontraktowym przy zleceniu i realizacji robót wymienionych w pkt. 1.2., a objętych zamówieniem. Odstępstwa od wymagań podanych w niniejszej specyfikacji mogą mieć miejsce tylko w przypadkach prostych robót o niewielkim znaczeniu, dla których istnieje pewność, że podstawowe wymagania będą spełnione przy zastosowaniu metod wykonania wynikających z doświadczenia oraz uznanych reguł i zasad sztuki budowlanej oraz przy uwzględnieniu przepisów bhp.

1.4 Zakres robót objętych ST

Specyfikacja dotyczy wykonania malowania wewnętrznego (wewnątrz pomieszczeń) i zewnętrznego (wystawionego na bezpośrednie działanie czynników atmosferycznych) obiektów budowlanych nie narażonych na agresję chemiczną i obejmuje wykonanie następujących czynności:

- przygotowanie podłoża (wg pkt. 5.3.),
- wykonanie powłok malarskich.

Przedmiotem specyfikacji jest określenie wymagań odnośnie właściwości materiałów wykorzystywanych do robót malarskich, wymagań i sposobów oceny podłoża, wymagań dotyczących wykonania powłok malarskich wewnętrznych i zewnętrznych powierzchni obiektów oraz ich odbiorów.

Specyfikacja nie obejmuje wymagań dotyczących zabezpieczenia chemooodpornego i antykorozyjnego obiektów budowlanych oraz powłok malarskich wykonywanych według metod opatentowanych lub zaprojektowanych indywidualnie dla konkretnego obiektu.

1.5 Określenia podstawowe i definicje

Określenia podane w niniejszej Specyfikacji są zgodne z odpowiednimi normami oraz określeniami podanymi w ST „Wymagania ogólne” Kod CPV 45000000-7, pkt 1.4., a także zdefiniowanymi poniżej:

Podłoże malarskie - surowa, zagruntowana lub wygładzona (np. szpachlówką) powierzchnia (np. muru, tynku, betonu, drewna, płyt drewnopodobnych, itp.), na której będzie wykonywana powłoka malarska.

Powłoka malarska - stwardniała warstwa farby, lakieru lub emalii nałożona i rozprowadzona na podłożu, decydująca o właściwościach użytkowych i walorach estetycznych pomalowanej powierzchni.

Farba - płynna lub półpłynna zawiesina bądź mieszanina bardzo rozdrobnionych ciał stałych (np. pigmentu - barwnika i różnych wypełniaczy) w roztworze spoiwa.

Lakier - niepigmentowany roztwór koloidalny (np. żywic, olejów, poliestrów), który tworzy powłokę transparentną po pokryciu nim powierzchni i wyschnięciu. **Emalia** - lakier barwiony

pigmentami, zastygający w szklistą powłokę. **Pigment** - naturalna lub sztuczna substancja barwna bądź barwiąca, która nadaje kolor farbom lub emaliom.

Farba dyspersyjna - zawiesina pigmentów i wypełniaczy w dyspersji wodnej polimeru z dodatkiem środków pomocniczych.

Farba na rozpuszczalnikowych spoiwach żywicznych - zawiesina pigmentów i obciążników w spoiwie żywicznym, rozcieńczanym rozpuszczalnikami organicznymi (np. benzyną lakową, terpentyną itp.).

Farba i emalie na spoiwach żywicznych rozcieńczalne wodą - zawiesina pigmentów i obciążników w spoiwie żywicznym, rozcieńczalne wodą.

Farba na spoiwach mineralnych - mieszanina spoiwa mineralnego (np. wapna, cementu, szkła wodnego itp.), pigmentów, wypełniaczy oraz środków pomocniczych i modyfikujących, przygotowana w postaci suchej, przeznaczonej do zarobienia wodą lub w postaci ciekłej, gotowej do stosowania mieszanki.

Farba na spoiwach mineralno-organicznych - mieszanina spoiw mineralnych i organicznych (np. dyspersji wodnej żywic, kleju kazeinowego, kleju kostnego itp.), pigmentów, wypełniaczy oraz środków pomocniczych; produkowana w postaci suchych mieszanek lub past do zarobienia wodą.

1.6 Ogólne wymagania dotyczące robót malarskich

Wykonawca robót jest odpowiedzialny za jakość ich wykonania oraz za zgodność z dokumentacją projektową, specyfikacjami technicznymi i poleceniami Inspektora nadzoru. Ogólne wymagania dotyczące robót podano w ST „Wymagania ogólne” Kod CPV 45000000-7, pkt 1.5.

1.7 Czynności poprzedzające wykonanie robót malarskich

Roboty malarskie należy wykonywać tylko po wcześniejszym uzgodnieniu kolorystyki i zastosowanych materiałów z Inwestorem, przed przystąpieniem do robót należy przedstawić do uzgodnienia Inspektorowi Nadzoru, Projektantowi i Inwestorowi odpowiednie próby kolorystyczne, której wykaz oraz podstawy prawne sporządzenia podano w ST „Wymagania ogólne” Kod CPV 45000000-7, pkt 1.6. Przed wykonaniem robót malarskich należy spisać odpowiedni protokół zawierający informacje dotyczące rodzaju powłok malarskich oraz ich kolorystykę, wzornictwo i lokalizację powłok malarskich, warunki użytkowania powłok malarskich. **Decydujące zdanie co do wyboru materiału i kolorystyki ma Inwestor.**

2. WYMAGANIA DOTYCZĄCE WŁAŚCIWOŚCI MATERIAŁÓW

2.1. Ogólne wymagania dotyczące właściwości materiałów,

ich pozyskiwania i składowania podano w ST „Wymagania ogólne” Kod CPV 45000000-7, pkt 2. Materiały stosowane do wykonywania robót malarskich, będące w myśl Ustawy o wyrobach budowlanych z dnia 16 kwietnia 2004 r. materiałami budowlanymi (Dz. U. Nr 92 poz. 881 z późniejszymi zmianami), wprowadzone do obrotu i stosowane w budownictwie na terytorium RP, powinny mieć:

- oznakowanie znakiem CE co oznacza, że dokonano oceny ich zgodności ze zharmonizowaną normą europejską wprowadzoną do zbioru Polskich Norm, z europejską aprobatą techniczną lub krajową specyfikacją techniczną państwa członkowskiego Unii Europejskiej lub Europejskiego Obszaru Gospodarczego, uznaną przez Komisję Europejską za zgodną z wymaganiami podstawowymi, albo
oznakowanie znakiem budowlanym, co oznacza że są to wyroby nie podlegające obowiązkowemu oznakowaniu CE, dla których dokonano oceny zgodności z Polską Normą lub aprobatą techniczną, bądź uznano za „regionalny wyrób budowlany”, albo deklarację zgodności z uznanymi regułami sztuki budowlanej wydaną przez producenta, jeżeli dotyczy ona wyrobu umieszczonego w wykazie wyrobów mających niewielkie znaczenie dla zdrowia i bezpieczeństwa określonym przez Komisję Europejską.
Oznakowanie powinno umożliwiać identyfikację producenta i typu wyrobu, kraju pochodzenia oraz daty produkcji (okresu przydatności do użytkowania).

2.2. Rodzaje materiałów

Wszystkie materiały do wykonania robót malarskich powinny odpowiadać wymaganiom zawartym w dokumentach odniesienia (normach, aprobatkach technicznych, kartach technicznych itp.).

2.2.1. Materiały do malowania wewnątrz obiektów budowlanych

Do malowania powierzchni wewnątrz obiektów można stosować:

- farby dyspersyjne odpowiadające wymaganiom normy PN-C-81914:2002,
- farby olejne i alkidowe (ftalowe) odpowiadające wymaganiom normy PN-C-81901:2002,
- emalie olejno-żywiczne, ftalowe, ftalowe modyfikowane i ftalowe kopolimeryzowane styrenowe odpowiadające wymaganiom normy PN-C-81607:1998,
- farby na spoiwach:
- żywicznych rozpuszczalnikowych innych niż olejne i ftalowe,
- żywicznych rozcieńczalnych wodą,
- mineralnych bez lub z dodatkami modyfikującymi w postaci ciekłej lub suchych mieszanek do zarobienia wodą,
- mineralno-organicznych jedno- lub kilkuskładnikowe do rozcieńczania wodą, które powinny odpowiadać wymaganiom aprobat technicznych,
- lakiery wodorozcieńczalne odpowiadające wymaganiom normy PN-C-81802:2002,
- lakiery olejno-żywiczne, ftalowe, ftalowe modyfikowane i ftalowe kopolimeryzowane styrenowe odpowiadające wymaganiom normy PN-C-81800:1998,
- lakiery na spoiwach żywicznych rozpuszczalnikowych innych niż olejne i ftalowe, które powinny odpowiadać wymaganiom aprobat technicznych,
- środki gruntujące, które powinny odpowiadać wymaganiom aprobat technicznych.

2.2.2. Materiały do malowania zewnętrznych powierzchni obiektów budowlanych

Do malowania powierzchni zewnętrznych obiektów można stosować:

- farby dyspersyjne odpowiadające wymaganiom normy PN-C-81913:1998,
- farby olejne i alkidowe odpowiadające wymaganiom normy PN-C-81901:2002,
- emalie olejno-żywiczne, ftalowe, ftalowe modyfikowane i ftalowe kopolimeryzowane styrenowe odpowiadające wymaganiom normy PN-C-81607:1998,
- farby na spoiwach:
- rozpuszczalnikowych żywicznych innych niż olejne i ftalowe,
- mineralnych z dodatkami modyfikującymi w postaci suchych mieszanek do zarobienia wodą,
- mineralno-organicznych jedno- lub kilkuskładnikowe do rozcieńczania wodą, które powinny odpowiadać wymaganiom normy PN-B-10102:1991,
- farby i emalie na spoiwie żywicznym rozcieńczalne wodą, które powinny odpowiadać wymaganiom aprobat technicznych,
- farby na spoiwach mineralnych z dodatkami modyfikującymi w postaci ciekłej, które powinny odpowiadać wymaganiom aprobat technicznych,
- środki gruntujące, które powinny odpowiadać wymaganiom aprobat technicznych.

2.2.3 Materiały pomocnicze

Materiały pomocnicze do wykonywania robót malarskich to:

rozcieńczalniki, w tym: woda, terpentyna, benzyna do lakierów i emalii, spirytus denaturowany, inne rozcieńczalniki przygotowane fabrycznie, środki do odtłuszczania, mycia i usuwania zanieczyszczeń podłoża, środki do likwidacji zacieków i wykwitów, kity i masy szpachlowe do naprawy podłoża.

Wszystkie ww. materiały muszą mieć właściwości techniczne określone przez producenta wyrobów malarskich i odpowiadające wymaganiom odpowiednich dokumentów odniesienia (PN bądź aprobat technicznych).

2.2.4 Woda

Do przygotowania farb zarabianych wodą należy stosować wodę odpowiadającą wymaganiom normy PN-EN 1008:2004 „Woda zarobowa do betonu - Specyfikacja pobierania próbek, badanie i ocena przydatności wody zarobowej do betonu, w tym wody odzyskanej z procesów produkcji betonu”.

Bez badań laboratoryjnych może być stosowana tylko wodociągowa woda pitna.

Niedozwolone jest użycie wód ściekowych, kanalizacyjnych, bagiennych oraz wód zawierających tłuszcze organiczne, oleje i muł.

2.3 Warunki przyjęcia na budowę materiałów i wyrobów do robót malarskich

Materiały i wyroby do robót malarskich mogą być przyjęte na budowę, jeśli spełniają następujące warunki:

są zgodne z ich wyszczególnieniem i charakterystyką podaną w dokumentacji projektowej i w niniejszej specyfikacji technicznej,
są właściwie opakowane, firmowo zamknięte (bez oznak naruszenia zamknięć) i oznakowane w sposób umożliwiający ich pełną identyfikację,
spełniają wymagane właściwości wskazane odpowiednimi dokumentami odniesienia, producent dostarczył dokumenty świadczące o dopuszczeniu do obrotu i powszechnego lub jednostkowego zastosowania wyrobów oraz karty techniczne (katalogowe) wyrobów lub firmowe wytyczne (zalecenia) stosowania wyrobów,
niebezpieczne wyroby malarskie i materiały pomocnicze, w zakresie wynikającym z Ustawy o substancjach i preparatach chemicznych z dnia 11 stycznia 2001 r. (tekst jednolity Dz. U. z 2009 r. Nr 152, poz. 1222 z późn. zmianami), posiadają karty charakterystyki substancji niebezpiecznej,
opakowania wyrobów zakwalifikowanych do niebezpiecznych spełniają wymagania podane w rozporządzeniu Ministra Zdrowia z dnia 5 marca 2009 r. w sprawie oznakowania opakowań substancji niebezpiecznych i preparatów niebezpiecznych oraz niektórych preparatów chemicznych (Dz. U. z 2009 r. Nr 53, poz. 439),
spełniają wymagania wynikające z ich terminu przydatności do użycia (termin zakończenia robót malarskich powinien się kończyć przed zakończeniem podanych na opakowaniach terminów przydatności do stosowania odpowiednich wyrobów).
Przyjęcie materiałów i wyrobów na budowę powinno być potwierdzone wpisem do dziennika budowy lub protokołem przyjęcia materiałów.

2.4 Warunki przechowywania materiałów i wyrobów do robót malarskich

Materiały i wyroby do robót malarskich powinny być przechowywane i magazynowane zgodnie z instrukcją producenta oraz wymaganiami odpowiednich dokumentów odniesienia tj. norm bądź aprobat technicznych lub wytycznych wynikających z niniejszej specyfikacji technicznej.

Pomieszczenie magazynowe do przechowywania materiałów i wyrobów opakowanych powinno być kryte, suche oraz zabezpieczone przed zawilgoceniem, opadami atmosferycznymi, przemarznięciem i przed działaniem promieni słonecznych.

Wyroby malarskie konfekcjonowane powinny być przechowywane w oryginalnych, zamkniętych opakowaniach w temperaturze powyżej +5°C a poniżej +35°C, o ile SST nie mówi inaczej.

Wyroby pakowane w worki powinny być układane na paletach lub drewnianej wentylowanej podłodze, w ilości warstw nie większej niż 10.

Jeżeli nie ma możliwości poboru wody na miejscu wykonywania robót, to wodę należy przechowywać w szczelnych i czystych pojemnikach lub cysternach. Nie wolno przechowywać wody w opakowaniach po środkach chemicznych lub w takich, w których wcześniej przetrzymywano materiały mogące zmienić skład chemiczny wody.

3. WYMAGANIA DOTYCZĄCE SPRZĘTU, MASZYN I NARZĘDZI

3.1 Ogólne wymagania dotyczące sprzętu podano w ST „Wymagania ogólne” Kod CPV 45000000-7, pkt 3

3.2 Sprzęt i narzędzia do wykonywania robót malarskich

Wykonawca jest zobowiązany do używania takich narzędzi i sprzętu, które nie spowodują niekorzystnego wpływu na jakość materiałów i wykonywanych robót oraz będą przyjazne dla środowiska, a także bezpieczne dla brygad roboczych wykonujących roboty malarskie. Przy doborze narzędzi i sprzętu należy uwzględnić wymagania producenta stosowanych materiałów i wyrobów.

3.3 Do wykonywania robót malarskich należy stosować:

- szczotki o sztywnym włosiu lub druciane do czyszczenia podłoża,
- szpachle i pace metalowe lub z tworzyw sztucznych,
- pędzle i wałki,
- mieszadła napędzane wiertarką elektryczną oraz pojemniki do przygotowania kompozycji składników farb,
- agregaty malarskie ze sprężarkami,
- drabiny i rusztowania.

4. WYMAGANIA DOTYCZĄCE TRANSPORTU

4.1 Ogólne wymagania dotyczące transportu

podano w ST „Wymagania ogólne” Kod CPV 45000000-7, pkt 4

4.2 Wymagania szczegółowe dotyczące transportu materiałów

Transport materiałów do robót malarskich w opakowaniach nie wymaga specjalnych urządzeń i środków transportu. W czasie transportu należy zabezpieczyć przewożone materiały w sposób wykluczający ich zawilgocenie i uszkodzenie opakowań. W przypadku dużych ilości materiałów zalecane jest przewożenie ich na paletach i użycie do załadunku oraz rozładunku urządzeń mechanicznych.

Do transportu farb i innych materiałów w postaci suchych mieszanek, w opakowaniach papierowych zaleca się używać samochodów zamkniętych. Do przewozu farb w innych opakowaniach można wykorzystywać samochody pokryte plandekami lub zamknięte.

5. WYMAGANIA DOTYCZĄCE WYKONANIA ROBÓT

5.1 Ogólne zasady wykonania robót

podano w ST „Wymagania ogólne” Kod CPV 45000000-7, pkt 5

5.2 Warunki przystąpienia do robót malarskich

Do wykonywania robót malarskich można przystąpić po całkowitym zakończeniu poprzedzających robót budowlanych oraz po przygotowaniu i kontroli podłoża pod malowanie a także kontroli materiałów.

Wewnątrz budynku pierwsze malowanie ścian i sufitów można wykonywać po: • całkowitym ukończeniu robót instalacyjnych, tj. wodociągowych, kanalizacyjnych, centralnego ogrzewania, gazowych, elektrycznych, z wyjątkiem założenia urządzeń sanitarnych (biały montaż) oraz armatury oświetleniowej (gniazdka, wyłączniki itp.), wykonaniu podłoża pod wykładziny podłogowe, ułożeniu podłóg drewnianych, tzw. białych, całkowitym dopasowaniu i wyregulowaniu stolarki, lecz przed oszkleniem okien itp., jeśli stolarka nie została wykończona fabrycznie.

Drugie malowanie można wykonywać po:

wykonaniu tzw. białego montażu,

ułożeniu posadzek (z wyjątkiem wykładzin dywanowych i wykładzin z tworzyw sztucznych) z przybiciem listew przyściennych i cokołów, oszkleniu okien, jeśli nie było to wykonane fabrycznie.

5.3. Wymagania dotyczące podłoża pod malowanie

5.3.1. Nieotynkowane mury z cegły lub z kamienia

Mury ceglane i kamienne pod względem dokładności wykonania powinny odpowiadać wymaganiom podanym w Szczegółowej Specyfikacji Technicznej dla robót murowych. Spoiny muru powinny być całkowicie wypełnione zaprawą, równo z licem muru. Przed malowaniem wszelkie ubytki w murze powinny być uzupełnione.

Powierzchnia muru powinna być oczyszczona z zaschniętych grudek zaprawy, wystających poza jej obszar oraz resztek starej powłoki malarskiej.

Mur powinien być suchy czyli jego wilgotność, w zależności od rodzaju farby, którą wykonywana będzie powłoka malarska, nie może być większa od podanej w tablicy 1.

Tablica 1. Największa dopuszczalna wilgotność podłoża mineralnych przeznaczonych do malowania

Lp.	Rodzaj farby	Największa wilgotność podłoża, w % masy
1	Farby dyspersyjne, na spoiwach żywicznych rozcieńczalnych wodą	4
2	Farby na spoiwach żywicznych rozpuszczalnikowych	3

3	Farby na spoiwach mineralnych bez lub z dodatkami modyfikującymi w postaci suchych mieszanek rozcieńczalnych wodą lub w postaci cieklej	6
4	Farby na spoiwach mineralno-organicznych	4

Powierzchnia muru powinna być odkurzona i odtłuszczona.

5.3.2 Beton

Nowe podłoża betonowe lub żelbetowe pod względem dokładności wykonania powinny odpowiadać wymaganiom określonym w szczegółowej specyfikacji technicznej dla robót betonowych i żelbetowych.

Powierzchnia powinna być oczyszczona z odstających grudek związanego betonu. Wystające lub widoczne elementy metalowe powinny być usunięte lub zabezpieczone farbą antykorozyjną. Uszkodzenia lub rakowate miejsca betonu powinny być naprawione zaprawą cementową lub specjalnymi mieszkankami, na które wydano aprobaty techniczne.

Wilgotność podłoża betonowego, w zależności od rodzaju farby, którą wykonywana będzie powłoka malarska, nie może przekraczać wartości podanych w tablicy 1. Powierzchnia betonu powinna być odkurzona i odtłuszczona.

5.3.3 Tynki zwykłe

Nowe niemalowane tynki powinny odpowiadać wymaganiom określonym w Szczegółowej Specyfikacji Technicznej dla robót tynkowych. Wszelkie uszkodzenia tynków powinny być usunięte przez wypełnienie odpowiednią zaprawą i zatarte do równej powierzchni. Powierzchnia tynków powinna być pozbawiona zanieczyszczeń (np. kurzu, rdzy, tłuszczu, wykwitów solnych).

Tynki malowane uprzednio farbami powinny być oczyszczone ze starej farby i wszelkich wykwitów oraz odkurzone i umyte wodą. Po umyciu powierzchnia tynków nie powinna wykazywać śladów starej farby ani pyłu po starej powłoce malarskiej. Uszkodzenia tynków należy naprawić odpowiednią zaprawą, zalecaną przez producenta wyrobów malarskich.

Wilgotność powierzchni tynków (malowanych jak i niemalowanych) nie powinna przekraczać wartości podanych w tablicy 1.

Wystające lub widoczne nieusuwalne elementy metalowe powinny być zabezpieczone antykorozyjnie.

5.3.4 Tynki pocienione powinny spełniać takie same wymagania jak tynki zwykłe.

5.3.5 Podłoża z drewna, materiałów drewnopochodnych powinny być niezmurszałe o wilgotności nie większej niż 12%, bez zepsutych lub wypadających sęków i zacieków żywicznych. Powierzchnia powinna być odkurzona i oczyszczona z plam tłuszczu, żywicy, starej farby i innych zanieczyszczeń. Ewentualne uszkodzenia powinny być naprawione szpachlówką, na którą wydano aprobatę techniczną.

5.3.6 Podłoża z płyt gipsowo-kartonowych powinny być odkurzone, bez plam tłuszczu i oczyszczone ze starej farby. Wkręty mocujące oraz styki płyt powinny być zaszpachlowane. Uszkodzone fragmenty płyt powinny być naprawione masą szpachlową, na którą wydano aprobatę techniczną.

5.3.6 Podłoża z płyt włóknisto-mineralnych powinny mieć wilgotność nie większą niż 4% oraz powierzchnię dokładnie odkurzoną, bez plam tłuszczu, wykwitów, rdzy i innych zanieczyszczeń. Wkręty mocujące nie powinny wystawać poza lico płyty, a ich główki powinny być zabezpieczone antykorozyjnie.

5.3.7 Elementy metalowe przed malowaniem powinny być oczyszczone ze zgorzeliny, rdzy, pozostałości zaprawy, gipsu oraz odkurzone i odtłuszczone.

5.4. Warunki prowadzenia robót malarskich

5.4.1 Warunki ogólne prowadzenia robót malarskich

Roboty malarskie powinny być prowadzone:

- przy pogodzie bezwietrznej i bez opadów atmosferycznych (w przypadku robót malarskich zewnętrznych),
- w temperaturze nie niższej niż +5°C, z dodatkowym zastrzeżeniem, że w ciągu doby nie nastąpi spadek temperatury poniżej 0°C,
- w temperaturze nie wyższej niż 25°C, z dodatkowym zastrzeżeniem, by temperatura podłoża nie przewyższyła 20°C (np. w miejscach bardzo nasłonecznionych).

- W przypadku wystąpienia opadów w trakcie prowadzenia robót malarskich powierzchnie świeżo pomalowane (nie wyschnięte) należy osłonić.
- Roboty malarskie można rozpocząć, jeżeli wilgotność podłoża przewidzianych pod malowanie nie przekracza odpowiednich wartości podanych w pkt. 5.3.
- Prace malarskie na elementach metalowych można prowadzić przy wilgotności względnej powietrza nie większej niż 80%.
- Przy wykonywaniu prac malarskich w pomieszczeniach zamkniętych należy zapewnić odpowiednią wentylację.
- Roboty malarskie farbami, emaliami lub lakierami rozpuszczalnikowymi należy prowadzić z daleka od otwartych źródeł ognia, narzędzi oraz silników powodujących iskrzenie i mogących być źródłem pożaru.
- Elementy, które w czasie robót malarskich mogą ulec uszkodzeniu lub zanieczyszczeniu, należy zabezpieczyć i osłonić przed zabrudzeniem farbami.

5.4.2 Wykonanie robót malarskich zewnętrznych

- Roboty malarskie na zewnątrz obiektów budowlanych można rozpocząć, kiedy podłoża spełniają wymagania podane w pkt. 5.3., a warunki prowadzenia robót wymagania określone w pkt. 5.4.1.
- Prace malarskie należy prowadzić zgodnie z instrukcją producenta farby, która powinna zawierać:
 - informacje o ewentualnym środku gruntującym i o przypadkach, kiedy należy go stosować,
 - sposób przygotowania farby do malowania,
 - sposób nakładania farby, w tym informacje o narzędziach (np. pędzle, wałki, agregaty malarskie),
 - krotność nakładania farby oraz jej zużycie na 1 m²,
 - czas między nakładaniem kolejnych warstw,
 - zalecenia odnośnie mycia narzędzi,
 - zalecenia w zakresie bhp.

5.4.3. Wykonanie robót malarskich wewnętrznych

Wewnętrzne roboty malarskie można rozpocząć, kiedy podłoża spełniają wymagania podane w pkt. 5.3., a warunki prowadzenia robót wymagania określone w pkt. 5.4.1.

Prace malarskie należy prowadzić zgodnie z instrukcją producenta farb, zawierającą informacje wymienione w pkt. 5.4.2.

5.5. Wymagania dotyczące powłok malarskich

5.5.1. Wymagania w stosunku do powłok z farb dyspersyjnych

Powłoki z farb dyspersyjnych powinny być:

- niezmywalne przy stosowaniu środków myjących i dezynfekujących, odporne na tarcie na sucho i na szorowanie oraz na reemulgację,
- aksamitno-matowe lub posiadać nieznaczny połysk,
- jednolitej barwy, równomierne, bez smug, plam, zgodne ze wzorcem producenta i dokumentacją projektową,
- bez uszkodzeń, prześwitów podłoża, śladów pędzla,
- bez złuszczeń, odstawania od podłoża oraz widocznych łączeń i poprawek,
- bez grudek pigmentów i wypełniaczy ulegających rozcieraniu.
- Dopuszcza się chropowatość powłoki odpowiadającą rodzajowi faktury pokrywanego podłoża.

5.5.2 Wymagania w stosunku do powłok z farb na rozpuszczalnikowych spoiwach żywicznych oraz farb na spoiwach żywicznych rozcieńczalnych wodą

Powłoki te powinny być:

- odporne na zmywanie wodą ze środkiem myjącym, tarcie na sucho i na szorowanie,
- bez uszkodzeń, smug, plam, prześwitów i śladów pędzla,
- zgodne ze wzorcem producenta i dokumentacją projektową w zakresie barwy i połysku. Dopuszcza się chropowatość powłoki odpowiadającą rodzajowi faktury pokrywanego podłoża.

- Przy jednowarstwowej powłoce malarskiej dopuszczalne są nieznaczne miejscowe prześwity podłoża.
- Nie dopuszcza się w tego rodzaju powłokach:
 - spękań,
 - łuszczenia się powłok,
 - odstawania powłok od podłoża.

5.5.3 Wymagania w stosunku do powłok wykonanych z farb mineralnych z dodatkami modyfikującymi lub bez, w postaci suchych mieszanek oraz farb na spoiwach mineralno-organicznych

Powłoki z farb mineralnych powinny:

- równomiernie pokrywać podłoża, bez prześwitów, plam i odprysków,
- nie ścierać się i nie obsypywać przy potarciu miękką tkaniną bawełnianą,
- nie mieć śladów pędzla,
- w zakresie barwy i połysku być zgodne z wzorcem producenta oraz dokumentacją projektową,
- być odporne na zmywanie wodą (za wyjątkiem farb wapiennych i cementowych bez dodatków modyfikujących),
- nie mieć przykrego zapachu.
- Dopuszcza się w tego rodzaju powłokach:
 - na powłokach wykonanych na elewacjach niejednolity odcień barwy powłoki w miejscach napraw tynku po hakach rusztowań, o powierzchni każdego z nich nie przekraczającej 20 cm²
 - chropowatość powłoki odpowiadając rodzajowi faktury pokrywanego podłoża,
 - odchylenia do 2 mm na 1 m oraz do 3 mm na całej długości na liniach styku odmiennych barw,
 - ślady pędzla na powłokach jednowarstwowych.

5.5.4. Wymagania w stosunku do powłok z lakierów na spoiwach żywicznych

wodorozcieńczalnych i rozpuszczalnikowych

Powłoki z lakierów powinny:

mieć jednolity w odcieniu i połysku wygląd, zgodny z wzorcem producenta i dokumentacją projektową,

nie mieć śladów pędzla, smug, plam, zacieków, uszkodzeń, pęcherzy i zmarszczeń, dobrze przylegać do podłoża,

mieć odporność na zarysowania i wycieranie,

mieć odporność na zmywanie wodą ze środkiem myjącym.

6. KONTROLA JAKOŚCI ROBÓT

6.1 Ogólne zasady kontroli jakości robót

podano w ST „Wymagania ogólne” Kod CPV 45000000-7, pkt 6

6.2 Badania przed przystąpieniem do robót malarskich

Przed przystąpieniem do robót malarskich należy przeprowadzić badanie podłoża oraz materiałów, które będą wykorzystywane do wykonywania robót.

6.2.1. Badania podłoża pod malowanie

Badanie podłoża pod malowanie, w zależności od jego rodzaju, należy wykonywać w następujących terminach:

dla podłoża betonowego nie wcześniej niż po 4 tygodniach od daty jego wykonania,

dla pozostałych podłoży, po otrzymaniu protokołu z ich przyjęcia.

Badanie podłoża powinno być przeprowadzane po zamocowaniu i wbudowaniu wszystkich elementów przeznaczonych do malowania.

Kontrolą powinny być objęte w przypadku:

murów ceglanych i kamiennych - zgodność wykonania z projektem budowlanym, dokładność wykonania zgodnie ze Szczegółową Specyfikacją Techniczną robót murowych, wypełnienie spoin, wykonanie napraw i uzupełnień, czystość powierzchni, wilgotność muru, podłoża betonowych - dokładność i zgodność wykonania z projektem budowlanym oraz szczegółową specyfikacją techniczną robót betonowych, czystość powierzchni, wykonanie napraw i uzupełnień, wilgotność podłoża, zabezpieczenie elementów metalowych,

tynków zwykłych i pocienionych - zgodność z projektem, równość i wygląd powierzchni z uwzględnieniem wymagań określonych w szczegółowej specyfikacji technicznej robót tynkowych, czystość powierzchni, wykonanie napraw i uzupełnień, zabezpieczenie elementów metalowych, wilgotność tynku,

podłogi z drewna - wilgotność, stan podłoża, wygląd i czystość powierzchni, wykonanie napraw i uzupełnień,

płyt gipsowo-kartonowych i włóknisto-mineralnych - wilgotność, wygląd i czystość powierzchni, wykonanie napraw i uzupełnień, wykończenie styków oraz zabezpieczenie wkrętów, elementów metalowych - czystość powierzchni.

Dokładność wykonania murów należy badać metodami opisanymi w Szczegółowej Specyfikacji Technicznej dla robót murowych.

Równość powierzchni tynków należy sprawdzać metodami podanymi w Szczegółowej Specyfikacji Technicznej dla robót tynkowych.

Wygląd powierzchni podłogi należy oceniać wizualnie, z odległości około 1 m, w rozproszonym świetle dziennym lub sztucznym.

Zapylenie powierzchni (z wyjątkiem powierzchni metalowych) należy oceniać przez przetarcie powierzchni suchą, czystą ręką. W przypadku powierzchni metalowych do przetarcia należy używać czystej szmatki.

Wilgotność podłogi należy oceniać przy użyciu odpowiednich przyrządów. W przypadku wątpliwości należy pobrać próbkę podłoża i określić wilgotność metodą suszarkowo-wagową.

Wyniki badań powinny być porównane z wymaganiami podanymi w pkt. 5.3., odnotowane w formie protokołu kontroli, wpisane do dziennika budowy i akceptowane przez inspektora nadzoru.

6.2.2. Kontrola jakości materiałów

Farby i środki gruntujące użyte do malowania powinny odpowiadać normom wymienionym w pkt. 2.2.1.-2.2.4.

Bezpośrednio przed użyciem należy sprawdzić:

czy dostawca dostarczył dokumenty świadczące o dopuszczeniu do obrotu i powszechnego lub jednostkowego zastosowania wyrobów używanych w robotach malarskich, terminy przydatności do użycia podane na opakowaniach, wygląd zewnętrzny farby w każdym opakowaniu.

Ocenę wyglądu zewnętrznego należy przeprowadzać wizualnie. Farba powinna stanowić jednorodną w kolorze i konsystencji mieszaninę. Niedopuszczalne jest stosowanie farb, w których widać:

- w przypadku farb ciekłych:
- skoagulowane spoiwo,
- nieroztarte pigmenty,
- grudki wypełniaczy (z wyjątkiem niektórych farb strukturalnych),
- kożuch,
- ślady pleśni,
- trwałe, nie dające się wymieszać osady,
- nadmierne, utrzymujące się spienienie,
- obce wtrącenia,
- zapach gnilny,
- w przypadku farb w postaci suchych mieszanek:
- ślady pleśni,
- zbrylenie,
- obce wtrącenia,
- zapach gnilny.

6.3 Badania w czasie robót

Badania w czasie robót polegają na sprawdzaniu zgodności wykonywanych robót malarskich z dokumentacją projektową, wymaganiami niniejszej specyfikacji i instrukcjami producentów farb. Badania te w szczególności powinny dotyczyć sprawdzenia technologii wykonywanych robót w zakresie gruntowania podłogi i nakładania powłok malarskich.

6.4 Badania w czasie odbioru robót

6.4.1. Zakres i warunki wykonywania badań

Badania w czasie odbioru robót przeprowadza się celem oceny czy spełnione zostały wszystkie wymagania dotyczące wykonanych robót malarskich, w szczególności w zakresie: zgodności z dokumentacją projektową, Szczegółową Specyfikacją Techniczną wraz z wprowadzonymi zmianami naniesionymi w dokumentacji powykonawczej, jakości zastosowanych materiałów i wyrobów, prawidłowości przygotowania podłoży, jakości powłok malarskich.

Przy badaniach w czasie odbioru robót należy wykorzystywać wyniki badań dokonanych przed przystąpieniem do robót i w trakcie ich wykonywania oraz zapisy w dzienniku budowy dotyczące wykonanych robót.

Badania powłok przy ich odbiorze należy przeprowadzać nie wcześniej niż po 14 dniach od zakończenia ich wykonywania.

Badania techniczne należy przeprowadzać w temperaturze powietrza co najmniej +5°C i przy wilgotności względnej powietrza nie przekraczającej 65%.

Ocena jakości powłok malarskich obejmuje:

- sprawdzenie wyglądu zewnętrznego,
- sprawdzenie zgodności barwy i połysku,
- sprawdzenie odporności na wycieranie,
- sprawdzenie przyczepności powłoki,
- sprawdzenie odporności na zmywanie.

6.4.2. Opis badań

Metody przeprowadzania badań powłok malarskich w czasie odbioru robót:

sprawdzenie wyglądu zewnętrznego - wizualnie, okiem nieuzbrojonym w świetle rozproszonym z odległości około 0,5 m,

sprawdzenie zgodności barwy i połysku - przez porównanie w świetle rozproszonym barwy i połysku wyschniętej powłoki z wzorcem producenta,

sprawdzenie odporności powłoki na wycieranie - przez lekkie, kilkukrotne pocieranie jej powierzchni wełnianą lub bawełnianą szmatką w kolorze kontrastowym do powłoki. Powłokę należy uznać za odporną na wycieranie, jeżeli na szmatce nie wystąpiły ślady farby,

sprawdzenie przyczepności powłoki:

na podłożach mineralnych i mineralno-włóknistych - przez wykonanie skalpelem siatki nacięć prostokątnych o boku oczka 5 mm, po 10 oczek w każdą stronę a następnie przetarciu pędzlem naciętej powłoki; przyczepność powłoki należy uznać za dobrą, jeżeli żaden z kwadracików nie wypadnie,

na podłożach drewnianych i metalowych - metodą opisaną w normie PN-EN ISO 2409:2008,

sprawdzenie odporności na zmywanie - przez pięciokrotne silne potarcie powłoki mokrą namydloną szczotką z twardej szczeciny, a następnie dokładne spłukanie jej wodą za pomocą miękkiego pędzla; powłokę należy uznać za odporną na zmywanie, jeżeli piana mydlana na szczotce nie ulegnie zabarwieniu oraz jeżeli po wyschnięciu cała badana powłoka będzie miała jednakową barwę i nie powstaną prześwity podłoża.

Wyniki badań powinny być porównane z wymaganiami podanymi w pkt. 5.5. i opisane w dzienniku budowy i protokole podpisanym przez przedstawicieli inwestora (zamawiającego) oraz wykonawcy.

7. WYMAGANIA DOTYCZĄCE PRZEDMIARU I OBMIARU ROBÓT

7.1 Ogólne zasady przedmiaru i obmiaru

podano w ST „Wymagania ogólne” Kod CPV 45000000-7, pkt 7

7.2 Szczegółowe zasady obmiaru robót malarskich

Powierzchnię malowania oblicza się w metrach kwadratowych w rozwinięciu, według rzeczywistych wymiarów. Z obliczonej powierzchni nie potrąca się otworów i miejsc nie malowanych o powierzchni każdego z nich do 0,5 m².

Dla ścian i sufitów z profilami ciągnionymi lub ozdobami, okien i drzwi, elementów ażurowych, grzejników i rur należy stosować uproszczone metody obmiaru.

Dla ścian i sufitów z profilami ciągnionymi lub wklejonymi ozdobami uproszczony sposób ich obmiaru polega na obliczeniu powierzchni rzutu i zwiększeniu uzyskanego wyniku przez zastosowanie współczynników podanych w tablicy 2.

Tablica 2. Współczynniki przeliczeniowe dla powierzchni z ozdobami

Lp.	Stosunek rzutu powierzchni ozdób do całej powierzchni ściany lub sufitu	Współczynnik
a	b	c
01	do 10%	1,10
02	do 20%	1,20
03	do 40%	1,40
04	ponad 40%	2,00

Powierzchnię dwustronnie malowanych wbudowanych okien i drzwi (skrzydeł z ościeżnicami wraz z ćwierćwałkami) oblicza się w metrach kwadratowych powierzchni w świetle wykończonych otworów (ościeży), stosując do uzyskanych wyników współczynniki z tablicy 3.

Tablica 3. Współczynniki przeliczeniowe dla stolarki okiennej i drzwiowej

Lp.	Nazwa elementu	Współczynnik
a	b	c
	Okna i drzwi balkonowe jednoramowe lub z pojedynczymi skrzydłami i ościeżnicami (łącznie z ćwierćwałkami)	
01	- bez szczeblin	1,30
02	- ze szczeblinami o powierzchni każdej szyby do 0,05 m ²	2,30
03	- ze szczeblinami o powierzchni każdej szyby do 0,10 m ²	1,90
04	- ze szczeblinami o powierzchni każdej szyby do 0,20 m ²	1,70
05	- ze szczeblinami o powierzchni każdej szyby ponad 0,20 m ²	1,50
	Okna i drzwi balkonowe z podwójnymi skrzydłami	
06	- bez szczeblin	1,90
07	- ze szczeblinami o powierzchni każdej szyby do 0,05 m ²	4,00
08	- ze szczeblinami o powierzchni każdej szyby do 0,10 m ²	3,20
09	- ze szczeblinami o powierzchni każdej szyby do 0,20 m ²	2,75
10	- ze szczeblinami o powierzchni każdej szyby ponad 0,20 m ²	2,30
	Drzwi z ościeżnicami (łącznie ćwierćwałkami) i skrzydłami	
11	- pełnymi lub z jedną szybą o powierzchni do 0,2 m ²	2,10
12	- pełnymi z obramowaniem gładkim	2,50
13	- pełnymi z obramowaniem profilowanym	3,00
14	- szklonymi z dwiema lub więcej szybami o powierzchni do 0,1 m ² każdej szyby	2,50
15	- szklonymi z dwiema lub więcej szybami o powierzchni ponad 0,1 m ² każdej szyby	2,10
16	- całkowicie szklonymi z dolnym ramiakiem o wysokości do 30 cm	1,70

Malowanie opasek i wyłogów ościeży oblicza się odrębnie w metrach kwadratowych powierzchni w rozwinięciu. Powierzchnię dwustronnie malowanych elementów ażurowych (siatek, krat, balustrad itd.) oblicza się w metrach kwadratowych według jednostronnej powierzchni ich rzutu.

Malowanie obu stron żebrowanych grzejników radiatorowych obmierza się jako podwójną powierzchnię prostokąta, opisanego na grzejniku (z wyjątkiem grzejników typu S-130 i T-1, dla których należy przyjmować potrójną powierzchnię opisanego prostokąta).

Malowanie rur o średnicy zewnętrznej do 30 cm obmierza się w metrach długości. Malowanie rur o większych średnicach zewnętrznych oblicza się w metrach kwadratowych ich powierzchni w rozwinięciu.

8. SPOSÓB ODBIORU ROBÓT

8.1 Ogólne zasady odbioru robót podano w ST „Wymagania ogólne” Kod CPV 45000000-7, pkt 8 Odbiór robót zanikających i ulegających zakryciu

Przy robotach związanych z wykonywaniem powłok malarskich elementem ulegającym zakryciu są podłoża. Odbiór podłoży musi być dokonany przed rozpoczęciem robót malarskich.

W trakcie odbioru należy przeprowadzić badania wymienione w pkt. 6.2.1. niniejszej specyfikacji. Wyniki badań należy porównać z wymaganiami dotyczącymi podłoża pod malowanie, określonymi w pkt. 5.3. niniejszej specyfikacji.

Jeżeli wszystkie pomiary i badania dały wynik pozytywny można uznać podłoża za wykonane prawidłowo, tj. zgodnie z dokumentacją projektową oraz SST i zezwolić na przystąpienie do robót malarskich.

Jeżeli chociaż jeden wynik badania jest negatywny podłoże nie powinno być odebrane. W takim przypadku należy ustalić zakres prac i rodzaje materiałów koniecznych do usunięcia nieprawidłowości podłoża. Po wykonaniu ustalonego zakresu prac należy ponownie przeprowadzić badanie nieodebranego podłoża.

Wszystkie ustalenia związane z dokonaniem odbioru robót ulegających zakryciu (podłoża) oraz materiałów należy zapisać w dzienniku budowy lub protokole podpisanym przez przedstawicieli inwestora (inspektor nadzoru) i wykonawcy (kierownik budowy).

Odbiór częściowy

Odbiór częściowy polega na ocenie ilości i jakości wykonanej części robót. Odbioru częściowego robót dokonuje się dla zakresu określonego w dokumentach umownych, według zasad jak przy odbiorze ostatecznym robót (pkt 8.4.).

Celem odbioru częściowego jest wczesne wykrycie ewentualnych usterek w realizowanych robotach i ich usunięcie przed odbiorem końcowym.

Odbiór częściowy robót jest dokonywany przez inspektora nadzoru w obecności kierownika budowy.

Protokół odbioru częściowego jest podstawą do dokonania częściowego rozliczenia robót *jeżeli umowa taką formę przewiduje*.

Odbiór ostateczny (końcowy)

Zasady przeprowadzania odbioru końcowego

Odbiór końcowy stanowi ostateczną ocenę rzeczywistego wykonania robót w odniesieniu do ich zakresu (ilości), jakości i zgodności z dokumentacją projektową oraz niniejszą specyfikacją techniczną.

Odbiór ostateczny przeprowadza komisja powołana przez zamawiającego, na podstawie przedłożonych dokumentów, wyników badań oraz dokonanej oceny wizualnej.

Zasady i terminy powoływania komisji oraz czas jej działania powinna określać umowa.

Dokumenty do odbioru końcowego

Wykonawca robót obowiązany jest przedłożyć komisji następujące dokumenty:

dokumentację projektową z naniesionymi zmianami wykonanymi w toku wykonywania robót, Szczegółowe Specyfikacje Techniczne ze zmianami wprowadzonymi w trakcie wykonywania robót,

dziennik budowy i książki obmiarów z zapisami dokonywanymi w toku prowadzonych robót,

dokumenty świadczące o dopuszczeniu do obrotu i powszechnego zastosowania użytych

materiałów i wyrobów budowlanych,

protokoły odbioru podłoży,

protokoły odbiorów częściowych,

instrukcje producentów dotyczące zastosowanych materiałów,

wyniki badań laboratoryjnych i ekspertyz.

W toku odbioru komisja obowiązana jest zapoznać się z przedłożonymi dokumentami, przeprowadzić badania zgodnie z wytycznymi podanymi w pkt. 6.4. niniejszej ST, porównać je z wymaganiami podanymi w dokumentacji projektowej i pkt. 5.5. niniejszej specyfikacji technicznej oraz dokonać oceny wizualnej.

Roboty malarskie powinny być odebrane, jeżeli wszystkie wyniki badań są pozytywne, a dostarczone przez wykonawcę dokumenty są kompletne i prawidłowe pod względem merytorycznym.

Jeżeli chociażby jeden wynik badań był negatywny powłoka malarska nie powinna być przyjęta. W takim przypadku należy przyjąć jedno z następujących rozwiązań:

jeżeli to możliwe należy ustalić zakres prac korygujących, usunąć niezgodności powłoki z wymaganiami określonymi w dokumentacji projektowej i pkt. 5.5. niniejszej specyfikacji technicznej oraz przedstawić powłokę ponownie do odbioru,

jeżeli odchylenia od wymagań nie zagrażają bezpieczeństwu użytkownika i nie ograniczają trwałości powłoki malarskiej zamawiający może wyrazić zgodę na dokonanie odbioru końcowego z jednoczesnym obniżeniem wartości wynagrodzenia w stosunku do ustaleń umownych, w przypadku, gdy nie są możliwe podane wyżej rozwiązania wykonawca zobowiązany jest do usunięcia wadliwie wykonanych robót malarskich, wykonania ich ponownie i powtórnego zgłoszenia do odbioru.

W przypadku niekompletności dokumentów odbiór może być dokonany po ich uzupełnieniu. Z czynności odbioru sporządza się protokół podpisany przez przedstawicieli zamawiającego i wykonawcy. Protokół powinien zawierać:

ustalenia podjęte w trakcie prac komisji,

ocenę wyników badań,

wykaz wad i usterek ze wskazaniem sposobu ich usunięcia,

stwierdzenie zgodności lub niezgodności wykonania robót malarskich z zamówieniem. Protokół odbioru końcowego jest podstawą do dokonania rozliczenia końcowego pomiędzy zamawiającym a wykonawcą.

8.5. Odbiór po upływie okresu rękojmi i gwarancji

Celem odbioru po okresie rękojmi i gwarancji jest ocena stanu powłok malarskich po użytkowaniu w tym okresie oraz ocena wykonywanych w tym okresie ewentualnych robót poprawkowych, związanych z usuwaniem zgłoszonych wad.

Odbiór po upływie okresu rękojmi i gwarancji jest dokonywany na podstawie oceny wizualnej powłok malarskich, z uwzględnieniem zasad opisanych w pkt. 8.4. „Odbiór ostateczny (końcowy)”.

Pozytywny wynik odbioru pogwarancyjnego jest podstawą do zwrotu kaucji gwarancyjnej a negatywny do dokonania potrąceń wynikających z obniżonej jakości robót.

Przed upływem okresu gwarancyjnego zamawiający powinien zgłosić wykonawcy wszystkie zauważone wady w wykonanych robotach malarskich.

9. PODSTAWA ROZLICZENIA ROBÓT PODSTAWOWYCH, TYMCZASOWYCH I PRAC TOWARZYSZĄCYCH

9.1. Ogólne ustalenia dotyczące podstawy płatności podano w ST „Wymagania ogólne” Kod CPV 45000000-7, pkt 9

Zasady rozliczenia i płatności

Rozliczenie robót malarskich może być dokonane jednorazowo po wykonaniu pełnego zakresu robót i ich końcowym odbiorze lub etapami określonymi w umowie, po dokonaniu odbiorów częściowych robót.

Ostateczne rozliczenie umowy pomiędzy zamawiającym a wykonawcą następuje po dokonaniu odbioru pogwarancyjnego.

Podstawy rozliczenia oraz płatności wykonanego i odebranego zakresu robót malarskich

Podstawy rozliczenia robót malarskich stanowią określone w dokumentach umownych (ofercie) ceny jednostkowe i ilości robót zaakceptowane przez zamawiającego.

Ceny jednostkowe wykonania robót malarskich uwzględniają:

przygotowanie stanowiska roboczego,

dostarczenie do stanowiska roboczego materiałów, narzędzi i sprzętu,

obsługę sprzętu,

ustawienie i przestawienie drabin oraz lekkich rusztowań przestawnych umożliwiających

wykonanie robót na wysokości do 5 m, od poziomu podłogi lub terenu,

zabezpieczenie podłóg i innych elementów, nie przeznaczonych do malowania, przed

zanieczyszczeniem i uszkodzeniem w trakcie wykonywania robót malarskich,

przygotowanie farb, szpachlówek, gruntów i innych materiałów,

ocenę i przygotowanie podłoża, zgodnie z wymaganiami dokumentacji projektowej i szczegółowej specyfikacji technicznej,

próby kolorów,
demontaż przed robotami malarskimi i montaż po wykonaniu robót elementów, które wymagają zdemontowania w celu wykonania prac malarskich np. skrzydeł okiennych i drzwiowych,
wykonanie prac malarskich,
usunięcie wad i usterek oraz naprawienie uszkodzeń powstałych w czasie wykonywania robót,
oczyszczenie miejsca pracy z materiałów zabezpieczających oraz oczyszczenie niepotrzebnie zamalowanych elementów nie przeznaczonych do malowania,
usunięcie pozostałości, resztek i odpadów materiałów w sposób podany w niniejszej specyfikacji technicznej (*opisać sposób usunięcia pozostałości i odpadów*), lub w specyfikacji „Wymagania ogólne” Kod CPV 45000000-7,
likwidację stanowiska roboczego,
utyлизację opakowań i resztek materiałów zgodnie ze wskazaniem producentów i wymaganiami podanymi w niniejszej specyfikacji (*opisać sposób utylizacji*),
koszty pośrednie, zysk kalkulacyjny i ryzyko.

Podstawę rozliczania robót malarskich stanowi ustalona w umowie kwota ryczałtowa za określony zakres robót obejmujący roboty malarskie.
Kwota ryczałtowa obejmująca roboty malarskie uwzględnia koszty wykonania następujących prac malarskich oraz prac z nimi związanych takich jak:
przygotowanie stanowiska roboczego,
dostarczenie do stanowiska roboczego materiałów, narzędzi i sprzętu,
obsługę sprzętu,
ustawienie i przestawienie drabin lub montaż, demontaż i pracę rusztowań niezbędnych do wykonania robót malarskich, niezależnie od wysokości prowadzenia prac,
zabezpieczenie podłóg i innych elementów, nie przeznaczonych do malowania, przed zanieczyszczeniem i uszkodzeniem w trakcie wykonywania robót malarskich,
przygotowanie farb, szpachlówek, gruntów i innych materiałów,
ocenę i przygotowanie podłoży, zgodnie z wymaganiami dokumentacji projektowej i szczegółowej specyfikacji technicznej,
próby kolorów, demontaż przed robotami malarskimi i montaż po wykonaniu robót elementów, które wymagają zdemontowania w celu wykonania prac malarskich np. skrzydeł okiennych i drzwiowych,
wykonanie prac malarskich,
usunięcie wad i usterek oraz naprawienie uszkodzeń powstałych w czasie wykonywania robót,
oczyszczenie miejsca pracy z materiałów zabezpieczających oraz oczyszczenie niepotrzebnie zamalowanych elementów nie przeznaczonych do malowania,
usunięcie pozostałości, resztek i odpadów materiałów w sposób podany w niniejszej specyfikacji technicznej (*opisać sposób usunięcia pozostałości i odpadów*), lub w specyfikacji „Wymagania ogólne” Kod CPV 45000000-7,
likwidację stanowiska roboczego,
utyлизację opakowań i resztek materiałów zgodnie ze wskazaniem producentów i wymaganiami podanymi w niniejszej specyfikacji (*opisać sposób utylizacji*),
koszty pośrednie, zysk kalkulacyjny i ryzyko.

10. DOKUMENTY ODNIESIENIA

10.1. Normy

1. PN-B-10102:1991 Farby do elewacji budynków – Wymagania i badania.
2. PN-EN ISO 2409:2008 Farby i lakiery – Badanie metoda siatki naciec.
3. PN-EN 13300:2002 Farby i lakiery – Wodne wyroby lakierowe i systemy powłokowe na wewnętrzne ściany i sufity – Klasyfikacja.
4. PN-C-81607:1998 Emalie olejno-żywiczne, ftalowe, ftalowe modyfikowane i ftalowe kopolimeryzowane styrenowe.
5. PN-C-81800:1998 Lakiery olejno-żywiczne, ftalowe modyfikowane i ftalowe kopolimeryzowane styrenowe.
6. PN-C-81801:1997 Lakiery nitrocelulozowe.
7. PN-C-81802:2002 Lakiery wodorozcieńczalne stosowane wewnątrz.
8. PN-C-81901:2002 Farby olejne i alkidowe.
9. PN-C-81913:1998 Farby dyspersyjne do malowania elewacji budynków.

10. PN-C-81914:2002 Farby dyspersyjne stosowane wewnątrz.

11. PN-EN 1008:2004 Woda zarobowa do betonu – Specyfikacja pobierania próbek, badanie i ocena przydatności wody zarobowej do betonu, w tym wody odzyskanej z procesów produkcji betonu.

10.2. Ustawy

Ustawa z dnia 16 kwietnia 2004 r. o wyrobach budowlanych (Dz. U. z 2004 r. Nr 92, poz. 881 z późniejszymi zmianami).

Ustawa z dnia 30 sierpnia 2002 r. o systemie oceny zgodności (tekst jednolity Dz. U. z 2010 r. Nr 138, poz. 935).

Ustawa z dnia 7 lipca 1994 r. Prawo budowlane (tekst jednolity Dz. U. z 2010 r. Nr 243, poz. 1623).

Ustawa z dnia 11 stycznia 2001 r. o substancjach i preparatach chemicznych (tekst jednolity Dz. U. z 2009 r. Nr 152, poz. 1222 z późniejszymi zmianami).

Rozporządzenie Ministra Infrastruktury z dnia 02.09.2004 r. w sprawie szczegółowego zakresu i formy dokumentacji projektowej, specyfikacji technicznych wykonania i odbioru robót budowlanych oraz programu funkcjonalno-użytkowego (Dz. U. z 2004 r. Nr 202, poz. 2072 z późniejszymi zmianami).

Rozporządzenie Ministra Infrastruktury z dnia 03.07.2003 r. w sprawie szczegółowego zakresu i formy projektu budowlanego (Dz. U. z 2003 r. Nr 120, poz. 1133 z późniejszymi zmianami).

Rozporządzenie Ministra Infrastruktury z dnia 26.06.2002 r. w sprawie dziennika budowy, montażu i rozbiórki, tablicy informacyjnej oraz ogłoszenia zawierającego dane dotyczące bezpieczeństwa pracy i ochrony zdrowia (Dz. U. z 2002 r. Nr 108, poz. 953 z późniejszymi zmianami).

Rozporządzenie Ministra Infrastruktury z dnia 11 sierpnia 2004 r. w sprawie sposobów deklarowania zgodności wyrobów budowlanych oraz sposobu znakowania ich znakiem budowlanym (Dz. U. z 2004 r. Nr 198, poz. 2041 z późniejszymi zmianami).

Rozporządzenie Ministra Infrastruktury z dnia 11 sierpnia 2004 r. w sprawie systemów oceny zgodności, wymagań, jakie powinny spełniać notyfikowane jednostki uczestniczące w ocenie zgodności, oraz sposobu oznaczania wyrobów budowlanych oznakowaniem CE (Dz. U. z 2004 r. Nr 195, poz. 2011).

Rozporządzenie Ministra Infrastruktury z dnia 23 czerwca 2003 r. w sprawie informacji dotyczącej bezpieczeństwa i ochrony zdrowia oraz planu bezpieczeństwa i ochrony zdrowia (Dz. U. z 2003 r. Nr 120, poz. 1126).

Rozporządzenie Ministra Infrastruktury z dnia 12 kwietnia 2002 r. w sprawie warunków technicznych, jakim powinny odpowiadać budynki i ich usytuowanie (Dz. U. z 2002 r. Nr 75, poz. 690 z późniejszymi zmianami).

Rozporządzenie Ministra Zdrowia z dnia 28 maja 2010 r. w sprawie informacji o preparatach niebezpiecznych, dla których karta charakterystyki nie musi być dostarczona (Dz. U. Nr 109, poz. 721).

Rozporządzenie Ministra Zdrowia z dnia 5 marca 2009 r. w sprawie oznakowania opakowań substancji niebezpiecznych i preparatów niebezpiecznych oraz niektórych preparatów chemicznych (Dz. U. z 2009 r. Nr 53, poz. 439).

Inne dokumenty i instrukcje

Specyfikacja techniczna wykonania i odbioru robót budowlanych - Wymagania ogólne Kod CPV 45000000-7, wydanie 3, OWEOB Promocja - 2011 rok.

Warunki techniczne wykonania i odbioru robót budowlanych, Część B - Roboty wykończeniowe, zeszyt 4 „Powłoki malarskie zewnętrzne i wewnętrzne”, wydanie ITB - 2011 rok.

Warunki techniczne wykonania i odbioru robót budowlanych, tom 1, część 4, wydanie Arkady - 1990 rok.

SST.16 – SZCZEGÓŁOWA SPECYFIKACJA TECHNICZNA

POKRYWANIE PODŁÓG I ŚCIAN (Kod CPV 45430000-0) UKŁADANIE

PŁYTEK NA PODŁOGACH I NA ŚCIANACH Kod CPV 45431000-7)

1. CZĘŚĆ OGÓLNA

1.1. Nazwa nadana zamówieniu przez zamawiającego

PRZEBUDOWA Z ROZBUDOWĄ BUDYNKU A1 I A2 POD USŁUGI KULTURY I GASTRONOMII, PRZEBUDOWA BUDYNKU B1 ZE ZMIANĄ SPOSOBU UŻYTKOWANIA NA FUNKCJE MAGAZYNOWE, PRZEBUDOWA BUDYNKU B2 ZE ZMIANĄ FUNKCJI NA USŁUGI KULTURY I MAGAZYNOWE WRAZ Z INFRASTRUKTURĄ ZEWNĘTRZNĄ DLA INWESTYCJI POD NAZWĄ DZIEDZICTWO PIERWSZYCH PIASTÓW- ROZBUDOWA INFRASTRUKTURY MAGAZYNOWO-KONSERWATORSKO-WYSTAWIENNICZEJ MUZEUM PIERWSZYCH PIASTÓW NA LEDNICY

1.2 Przedmiot ST

Przedmiotem niniejszej specyfikacji technicznej (SST) są wymagania dotyczące wykonania i odbioru robót posadzkowych i okładzinowych z płytek przy użyciu kompozycji klejowych z mieszanek przygotowanych fabrycznie w budownictwie mieszkaniowym, użyteczności publicznej i budownictwie przemysłowym.

1.3 Zakres stosowania ST

1.4 Przedmiot i zakres robót objętych ST

Roboty, których dotyczy specyfikacja, obejmują wszystkie czynności mające na celu wykonanie: pokrycie podłóg płytkami (posadzki), które stanowią wierzchni element warstw podłogowych, pokrycie ścian płytkami (okładziny), które stanowią warstwę ochronną i kształtującą formę architektoniczną okładanych elementów.

Specyfikacja obejmuje wykonanie posadzek i okładzin przy użyciu kompozycji klejowych z mieszanek przygotowanych fabrycznie.

Zakres opracowania obejmuje określenie wymagań odnośnie własności materiałów, wymagań i sposobów oceny podłoża, wykonanie posadzek i okładzin wewnętrznych i zewnętrznych z płytek, oraz ich odbiory.

Specyfikacja nie obejmuje wykładzin i okładzin chemoodpornych oraz wykonywanych według metod opatentowanych lub innych zaprojektowanych indywidualnie dla konkretnego obiektu.

1.5 Określenia podstawowe, definicje

Określenia podane w niniejszej Specyfikacji są zgodne z odpowiednimi normami oraz określeniami podanymi w ST „Wymagania ogólne” Kod CPV 45000000-7, pkt 1.4, a także podanymi poniżej:

Podłoże - element budynku, na powierzchni którego wykonane będą roboty posadzkowe i okładzinowe z płytek.

Warstwa wyrównawcza - warstwa wykonana w celu wyeliminowania nierówności lub różnic poziomów powierzchni podłoża.

Warstwa wygładzająca - cienka warstwa wykonana dla uzyskania gładkiej powierzchni podłoża.

Warstwa gruntująca - powłoka wzmacniająca i uszczelniająca podłoże oraz zwiększająca przyczepność powłoki ochronnej.

Faseta - wyoblenie wykonane na połączeniu powierzchni poziomych i pionowych.

1.6 Ogólne wymagania dotyczące robót posadzkowych i okładzinowych

Wykonawca robót jest odpowiedzialny za jakość ich wykonania oraz za zgodność z dokumentacją projektową, specyfikacjami technicznymi i poleceniami Inspektora nadzoru. Ogólne powszechnie stosowane wymagania dotyczące robót podano w ST „Wymagania ogólne” Kod CPV 45000000-7, pkt. 1.5.

Dokumentacja robót posadzkowych i okładzinowych

Roboty posadzkowe i okładzinowe należy wykonać na podstawie dokumentacji, której wykaz oraz podstawy prawne sporządzenia podano w ST „Wymagania ogólne” Kod CPV 45000000-7, pkt. 1.6.

2. WYMAGANIA DOTYCZĄCE WŁAŚCIWOŚCI MATERIAŁÓW

2.1. Ogólne wymagania dotyczące właściwości materiałów

, ich pozyskiwania i składowania podano w ST „Wymagania ogólne” Kod CPV 45000000-7, pkt 2 Wykonawca obowiązany jest posiadać na budowie pełną dokumentację dotyczącą składanych na budowie materiałów przeznaczonych do wykonania robót posadzkowych i okładzinowych.

2.2 Rodzaje materiałów

Wszystkie materiały do wykonania robót posadzkowych i okładzinowych z płytek powinny odpowiadać wymaganiom zawartym w dokumentach odniesienia (normach, aprobaty technicznych).

Posadzki

Należy przyjąć wykończenie posadzek zgodnie z typami posadzek zawartych poniżej oraz szczegółowym zestawieniem tabelarycznym w części opisowej projektu wykonawczego.

Roboty, których dotyczy specyfikacja, obejmują wszystkie czynności mające na celu:

- Wyrównanie podłoża masą wygładzającą
- Ułożenie wykładziny heterogenicznej

Specyfikacja obejmuje montaż wykładzin przy użyciu kompozycji klejowych z mieszanek przygotowanych fabrycznie.

Sanitariaty - wykończenie ścian i posadzek

- Ściany: Płytki ceramiczne na całej wysokości ścian – do sufitu podwieszanego (około 275cm Fuga w kolorze płytek.
- Sufity malowane farbą lateksową (do pomieszczeń mokrych) w kolorze białym.
- Posadzki: Płytki gresowe podłogowe. Fuga w kolorze płytek lub posadzka

Klatka schodowa

- Płytki gresowe podłogowe o wymiarach dostosowanych do szerokości biegów. Fuga w kolorze płytek.
- Stopnice gresowe o wymiarach dostosowanych do szerokości biegów – zgodnie z projektem wnętrza. Fuga w kolorze płytek.

Wykończenie posadzek

1. Wykładzina PVC obiektowa w płytkach.

- heterogeniczna wykładzina PVC w panelach i płytkach do zastosowania obiektowego
- dodatkowe zabezpieczenie powłoką ochronną (warstwą poliuretanu) PUR Pearl
- gwarantowany brak ftalanów
- klasa użytkowa EN 685 - 34/43
- grubość warstwy użytkowej EN 429 – 1,0 mm
- grubość całkowita EN 428 – 5,0 mm
- reakcja na ogień EN 13501 – B fl s1
- waga całkowita EN 430 (ISO 23997) - 6550 g/m²
- odporność na kółka EN 425 – żadnych śladów
- klasa antypoślizgowości DIN 51130 - R10
- pozostałość wgniecenia EN 433 (ISO 24343-1) - ≤ 0,13 mm (wymagane ≤ 0,20 mm)
- klasa ścieralności EN 660-2 (ISO 24338) - grupa T
- stabilność wymiarowa EN 434 (ISO 23999) ≤ 0,07% (wymagane ≤ 0,25%)
- trwałość kolorów EN ISO 105-B02 ≥ 6
- tłumienie odgłosów uderzeniowych EN ISO 717-2 – ΔL w = 14 dB
- trwałe łączenia płytek
- odporność na palenie EN 423 (ISO 26987) - dobra

- emisja do powietrza: TVOc po 28 dniach EN ISO 16000 (ISO 10580) - < 260 µg/m³
- przewodność termiczna EN 12524 (EN ISO 10456) - 0,25 W/(m.K) nadaje się do ogrzewania podłogowego
- klasyfikacja REACH - spełnia
- posiada deklarację zgodności ze znakiem CE, EN 14041.

Roztwór do gruntowania

Dyspersyjny środek gruntujący przeznaczony do zagruntowania chłonnych

lub niechłonnych mineralnych podłoży przed zastosowaniem zaprawy wygładzającej

- możliwość stosowania na następujących podłożach: nowe jastrychy cementowe (rozcieńczony 1:2 z wodą), posadzki cementowe po zerwaniu wykładzin i równaniu powierzchni (rozcieńczony 1:1 z wodą), jastrychy anhydrytowe (rozcieńczony 1:1 z wodą), lastriko, beton, ceramika, lany asfalt, wodoodporne kleje (rozcieńczony 1:1 z wodą), podłoża drewniane (w formie nierozcieńczonej).
- nie zawiera rozpuszczalników
- zużycie 50-150g/m²
- metody nanoszenia: wałek, szczotka, rozpylacz

Masa wygładzająca

Zaprawa wyrównująca

służy do wyrównywania stropów betonowych, posadzek cementowych i anhydrytowych pod wszelkiego rodzaju wykładziny. Posiada niskie naprężenia wewnętrzne.

- dopuszczalna grubość wylewki w jednym cyklu: od 2 do 10mm
- wytrzymałość na ściskanie: min. 21 MPa
- możliwość wylewania przy użyciu pompy
- czas wstępnego wiązania / możliwość chodzenia: 2-3h
- czas pełnego wiązania (dla warstwy 3mm): 24h

Klej do wykładzin

Klej do wykładzin PVC do przyklejenia wykładziny do podłoża. Mocny klej dyspersyjny stosowany przy układaniu wykładzin elastomerowych z szlifowanym spodem, z rolki lub w formie płytek do 1 m x 1 m i 4 mm grubości. Do klejenia homogennych i heterogennych wykładzin z PCW, CV, dekoracyjnych płytek PCW, wykładzin wielowarstwowych PCW z nośnikiem z włókna poliestrowego i mineralnego na chłonne, zgodne z normami podłoża. GISCODE D1, EMICODE EC 1.

- trudno zapalny zgodnie z IMO. FTPC, część 5.
- Zużycie: ok. 250m - 350 g/m²
- Sposób nanoszenia: szpachla zębata A2
- Czas stosowania: ok. 10-60 min. w zależności od wykładziny

- Odpowiada wymaganiom MED96/98/UE dotyczącym wyposażenia statków.

Sprzęt do wykonywania robót.

Wymagania dotyczące sprzętu i maszyn do wykonywania robót budowlanych

Wykonawca zobowiązany jest do używania takiego sprzętu, jaki nie spowoduje niekorzystnego wpływu na jakość wykonywanych robót.

Roztwór gruntujący rozprowadzamy wałkiem.

Do mieszania masy wygładzającej powinno być używane mieszadło mechaniczne, którego maksymalne obroty nie przekraczają 600 obr./min (wyższe obroty wpływają na pogorszenie parametrów masy i jej nadmiernego napowietrzania).

Masę rozprowadzamy za pomocą rakli zębatej i odpowietrzamy odpowiednim wałkiem odpowietrzającym.

Do ewentualnego szlifowania niewielkich, miejscowych nierówności podłoża pod wylewkę wygładzającą i równania powierzchni wylewki po wyschnięciu powinno się używać jednotarczową szlifierkę do podłoży (140 – 180 obr./min).

Klej rozprowadzamy przy pomocy pacy z grzebieniem zębatym (A2).

Transport

Wykonawca jest zobowiązany do stosowania tylko takich środków transportu, jaki nie wpłynie niekorzystnie na stan i jakość transportowanych materiałów.

Wykonanie robót

1) Wymagania ogólne dla podłoża pod wykładziny

Podłoże, na którym może być ułożona wykładzina, powinno być stabilne, suche, twarde i gładkie do pomiaru używamy wyskalowanego klina oraz łaty niwelacyjnej o długości 2m (różnica poziomu nie może przekraczać 2mm).

Należy sprawdzić wilgotność podłoża. Maksymalna wartość wilgotności dla jastrychu cementowego pod wykładziny naturalne wynosi 2,0 CM - %.

W przypadku stwierdzenia zabrudzeń i niewielkich nierówności należy je przeszlifować maszyną jednotarczową z odpowiednią tarczą. Przeszlifowane podłoże należy odkurzyć przy pomocy odkurzacza przemysłowego.

Dylatacje technologiczne/przeciwskurczowe i szczeliny w podłożu powinny być wypełnione i trwale zamknięte.

2) Gruntowanie i wylewanie mas.

Po dokonaniu niezbędnych czynności związanych z przygotowaniem podłoża przystępujemy do gruntowania. W zależności od rodzaju podłoża dobieramy odpowiedni grunt (podłoże nasiąkliwe lub nienasiąkliwe) przystępujemy do wylewania masy. Grubość masy wygładzającej powinna wynosić w zakresie od 2mm do 5mm. Po wylaniu masę rozprowadzamy na podłożu raklą zębatą a odpowietrzamy specjalnym wałkiem odpowietrzającym. Po wyschnięciu szlifujemy powierzchnię w celu pozbycia się tzw. „mleczka cementowego”.

3) Instalacja wykładzin.

Przed instalacją wykładzin należy sprawdzić numery serii w celu uniknięcia różnic w odcieniach (do jednego pomieszczenia należy dobierać wykładzinę z tej samej serii produkcyjnej).

Na szczególną uwagę zasługuje sposób transportu i przechowywania opakowań – kartony układamy płasko i równo jeden na drugim (nie wolno w pionie)!

Wykładzina - przed instalacją oraz po - powinna być aklimatyzowana w pomieszczeniu ok. 24h w celu przejścia temperatury otoczenia (min. 18 - 27°C). Przy pomocy odpowiedniej pacy z grzebieniem zębatym (patrz info na opakowaniu kleju) rozprowadzamy klej na całym wyznaczonym linią podłożu. Do klejenia wykładzin na podłożu używamy mocnych klejów dyspersyjnych (na bazie wody).

Po wstępnym odparowaniu kleju (patrz instrukcja na kleju) dociskamy wykładzinę do podłoża, następnie używając walca min 70kg pozbywamy się powietrza spod wykładziny.

Dopuszczalne odchylenie powierzchni posadzki od płaszczyzny poziomej nie powinno być większe niż 2mm/m oraz 5mm na całej długości lub szerokości pomieszczenia.

2. Wykładzina obiektowa PVC w rolce.

- heterogeniczna wykładzina antypoślizgowa z wysokiej jakości PVC w rolce w szer. 2m, do zastosowania obiektowego
- zabezpieczenie powierzchni poliuretanem PUR
- zawartość kwarcu i korundu wtopionego w powierzchnię wykładziny
- pozostałość wgniecenia EN 433 - 0,02 mm
- waga całkowita EN 430 – 2,9 kg/m²
- odporność na kółka EN 425 – żadnych śladów
- odporność chemiczna EN 423 – bardzo dobra
- grubość warstwy użytkowej EN 429 - 0,7 mm
- grubość całkowita EN 428 - 2,00 mm
- reakcja na ogień EN 13501-1 – Bfls1
- klasa antypoślizgowości EN 13846 zał. C, DIN 51130 - R10
- klasa ścieralności EN 660-1 – grupa T
- oporność elektryczna EN 1081 - R >10⁹Ω
- klasa użytkowa EN 685 - 34/43
- wykładzina wzmocniona siatką z włókna szklanego (większa stabilność wymiarowa <0,2%) EN 434
- długość rolki EN 426 - 20-27 mb (mniej łączeń)
- posiada deklarację zgodności ze znakiem CE, EN 14041

Sznur do spawania wykładzin

Sznur do zgrzewania na gorąco wykładzin PVC w kolorze przeznaczonym do koloru spawanej wykładziny o średnicy 4mm

Roztwór do gruntowania

Dyspersyjny środek gruntujący przeznaczony do zagruntowania chłonnych lub nie chłonnych mineralnych podłoży przed zastosowaniem zaprawy wygładzającej.

Masa wygładzająca

Zaprawa wyrównująca służy do wyrównywania stropów betonowych, posadzek cementowych i anhydrytowych pod wszelkiego rodzaju wykładziny.

Klej do wykładzin

Klej do wykładzin PVC do przyklejenia wykładziny do podłoża

Klej kontaktowy do przyklejenia wywiniętego cokołu z wykładziny do ściany

Listwa wyobleniowa

Listwa narożna 25mm x 25mm wypełniająca narożnik ściany z podłożem, na którą klejony jest cokoł z wykładziny wywijany na ścianę

Kolorystyka wykończenia dla obu typów wykładzin pcv.

Typ wykładziny 1: Kolor o wyglądzie naturalnego drewna „deep country oak”

Wytłoczenia podkreślające teksturę danego wzoru deski potęgując wrażenie naturalnego materiału. Wymiary: 150x28 cm, fazowanie czterostronne.



Zdjęcie przedstawiające typ wykładziny 1 : Kolor o wyglądzie naturalnego drewna „deep country oak”

Typ wykładziny 2: Kolor o wyglądzie naturalnego betonu „natural concrete”

Wykładzina o wyglądzie naturalnej podłogi kamiennej i betonowej. Posiada wygląd ‘zimnej’ podłogi kamiennej. Wymiary: 60x60 cm.



Zdjęcie przedstawiające typ wykładziny 2 : Kolor o wyglądzie naturalnego betonu „natural concrete”

3. Wykładzina PVC antyelektrostatyczna.

- homogeniczna wykładzina PVC w płytkach do zastosowania obiektowego, z wysokiej jakości PVC w płytkach 615x615mm (wg. EN 427)
- grubość całkowita EN 428 - 2,00 mm
- klasa użytkowa EN 685 - 34/43
- masa całkowita EN 430 – 3,2 kg/m²
- wytrzymałość na obciążenia statyczne min. 50kg/cm²
- wytrzymałość na obciążenia dynamiczne min. 90kg/cm²
- możliwość odnawiania i regenerowania przez szlifowanie
- naprawialna – bez widocznych śladów przy odbiorze z odległości min. 900mm
- odporna na przedłużone działanie (pow. 4h) kwasów: siarkowego, fluorowego, fosforowego oraz zasad o pH ≥ 12
- kwalifikacja IPA Fraunhofer CSM (Cleanroom Suitable Material) klasa ISO 2 wg. ISO 14644-1
- odgazowywanie TVOC (23oC/90oC): ISO-AMC -8.3 wg. ISO 14644-8
- odgazowanie wg. IDEMA M11-99 $< 1 \mu\text{g/cm}^2$
- certyfikat IPA Fraunhofer TESTED DEVICE
- pozostałość wgniecenia EN 433 - 0,035 mm
- napięcie elektrostatyczne wg. EN 1815 $\leq 20\text{V}$ (Body Voltage Generation)
- klasa antypoślizgowości EN 13846 zał. C, DIN 51130 - R 9
- klasa ścieralności EN 660-1 – grupa M
- stabilność wymiarowa EN 434 - 0.05%
- odporność na kółka meblowe EN 425 – żadnych śladów

- odporność chemiczna EN423 - doskonała
- właściwości antystatyczne: wg EN 1081 IEC 61340-4-1: $5 \times 10^4 \leq R \leq 10^6 \Omega$
- dożywotnia gwarancja na utrzymanie parametrów przewodzenia
- odporna na działanie kwasu fluorowodorowego 40% (HF) –bez widocznych śladów po 24h
- odporna na działanie kwasu azotowego 65% (HNO₃) – bez widocznych śladów po 1h
- odporna na działanie kwasu siarkowego 98% (H₂SO₄) – po 24h możliwe zabrazowanie usuwalne poprzez przeszlifowanie – niewymagane naniesienie żadnego lakieru
- odporne na działanie zasad o pH ≥ 12
- odporne na węglowodory, alkohole, eter, ester (octan), glikol, formaldehyd, keton izobutylo-metylowy, kwas solny, kwas fluorowodorowy, kwas azotowy, kwas fosforowy, kwas octowy, kwas mrówkowy, kwasek cytrynowy, kwas mleczny
- usuwalność kolorowych plam lub zmatowionej powierzchni spowodowanych działaniem substancji chemicznych jak rozlany klej oraz utlenione lub spalone powierzchnie (poprzez zeszlifowanie bez jakiegokolwiek śladu)
- łatwość odkażania powierzchni skażonych materiałami promieniotwórczymi DIN 25415 część I i ISO 8690 – znakomita
- właściwości bakteriostatyczne i grzybobójcze SNV195920 - tak
- posiada deklarację zgodności ze znakiem CE, EN 14041,
- kolor szary, standardowy.

Sznur do spawania wykładzin

Sznur do zgrzewania na gorąco wykładzin PVC w kolorze przeznaczonym do koloru spawanej wykładziny o średnicy 4mm.

Roztwór do gruntowania.

Dyspersyjny środek gruntujący przeznaczony do zagruntowania chłonnych lub nie chłonnych mineralnych podłoży przed zastosowaniem zaprawy wygładzającej

Masa wygładzająca

Zaprawa wyrównująca służy do wyrównywania stropów betonowych, posadzek cementowych i anhydrytowych pod wszelkiego rodzaju wykładziny

Klej do wykładzin

Klej do wykładzin PVC do przyklejenia wykładziny do podłoża. Klej kontaktowy do przyklejenia wywiniętego cokołu z wykładziny do ściany

Listwa wyobleniowa

Listwa narożna 25mm x 25mm wypełniająca narożnik ściany z podłożem, na którą klejony jest cokół z wykładziny wywijany na ścianę

Sprzęt do wykonywania robót.

Wymagania dotyczące sprzętu i maszyn do wykonywania robót budowlanych

Wykonawca zobowiązany jest do używania takiego sprzętu, jaki nie spowoduje niekorzystnego wpływu na jakość wykonywanych robót.

Roztwór gruntujący rozprowadzamy wałkiem.

Do mieszania masy wygładzającej powinno być używane mieszadło mechaniczne, którego maksymalne obroty nie przekraczają 600 obr./min (wyższe obroty wpływają na pogorszenie parametrów masy i jej nadmiernego napowietrzania).

Masę rozprowadzamy za pomocą rakli zębatej i odpowietrzamy odpowiednim wałkiem odpowietrzającym.

Do ewentualnego szlifowania niewielkich, miejscowych nierówności podłoża pod wylewkę wygładzającą i równania powierzchni wylewki po wyschnięciu powinno się używać jednotarczową szlifierkę do podłoża (140 – 180 obr./min).

Klej rozprowadzamy przy pomocy pacy z grzebieniem zębatym (A2).

Walec o wadze min. 50 kg do docięnięcia wykładziny i usunięcia ewentualnego powietrza pozostającego przy klejeniu płytek wykładziny.

Nagrzewnica elektryczna i rolka dociskowa do montażu cokołów.

Frezarka ręczna i mechaniczna do frezowania połączeń wykładzin pod spawanie.

Spawarka ręczna lub automat spawalniczy do łączenia brzegów wykładzin na gorąco.

Transport

Wykonawca jest zobowiązany do stosowania tylko takich środków transportu, jaki nie wpłynie niekorzystnie na stan i jakość transportowanych materiałów.

Wykonanie robót

Wymagania ogólne dla podłoża pod wykładzinę

Podłoże, na którym może być ułożona wykładzina, powinno być stabilne, suche, twarde i gładkie do pomiaru używamy wyskalowanego klina oraz łaty niwelacyjnej o długości 2m (różnica poziomu nie może przekraczać 2mm).

Należy sprawdzić wilgotność podłoża. Maksymalna wartość wilgotności dla jastrychu cementowego pod wykładziny naturalne wynosi 2,0 CM - %.

W przypadku stwierdzenia zabrudzeń i niewielkich nierówności należy je przeszlifować maszyną jednotarczową z odpowiednią tarczą. Przeszlifowane podłoże należy odkurzyć przy pomocy odkurzacza przemysłowego.

Dylatacje technologiczne/przeciwskurczowe i szczeliny w podłożu powinny być wypełnione i trwale zamknięte.

Gruntowanie i wylewanie mas.

Po dokonaniu niezbędnych czynności związanych z przygotowaniem podłoża przystępujemy do gruntowania. W zależności od rodzaju podłoża dobieramy odpowiedni grunt (podłoże nasiąkliwe lub nienasiąkliwe) przystępujemy do wylewania masy. Grubość masy wygładzającej powinna wynosić w zakresie od 2mm do 5mm. Po wylaniu masę rozprowadzamy na podłożu raklą zębatą a odpowietrzamy specjalnym wałkiem odpowietrzającym. Po wyschnięciu szlifujemy powierzchnię w celu pozbycia się tzw. „mleczka cementowego”.

Instalacja wykładzin.

Przed instalacją wykładzin należy sprawdzić numery serii w celu uniknięcia różnic w odcieniach (do jednego pomieszczenia należy dobierać wykładzinę z tej samej serii produkcyjnej).

Wykładzina przed instalacją powinna być przechowywana w pomieszczeniu ok. 24h w celu przejścia temperatury otoczenia (min. 18°C). Po tym okresie należy docinać płytki wykładziny.

Przy pomocy odpowiedniej pacy z grzebieniem zębatym rozprowadzamy klej na całym wyznaczonym linią podłożu. Do klejenia wykładzin na podłożu używamy klejów dyspersyjnych (na bazie wody).

W przypadku cokołów używamy kleju kontaktowego (pokrywamy nim zarówno powierzchnię ściany jak i wykładziny i pozostawiamy do wyschnięcia powierzchni kleju).

Po wstępnym odparowaniu kleju (około 15 min) dociskamy wykładzinę do podłoża, następnie używając walca min 50kg pozbywamy się powietrza spod wykładziny (najpierw w poprzek, następnie wzdłuż płytki). W celu wywinięcia wykładziny na ścianę należy podgrzać wykładzinę nagrzewnicą elektryczną, a rolką dociskową przycisnąć wykładzinę, aby dokładnie przylegała w miejscu łączenia się ściany z podłogą. Narożniki wewnętrzny i zewnętrzny wykonujemy z homogenicznie spawanego pasa cokołowego spawając krawędzie styku poszczególnych elementów narożników homogenicznie bez użycia sznura do spawania lub przy użyciu prefabrykowanych narożników wewnętrznych i zewnętrznych. Połączenie cokołu z wykładziną na podłodze spawamy sznurem do spawania wykładzin. Metodę spawania homogenicznego, pozwalającą uzyskać cokoły bez widocznych łączeń (odbiór z odległości min. 900mm) przedstawia oddzielna instrukcja.

SPAWANIE HOMOGENICZNE NAROŻNIKÓW WEWNĘTRZNYCH I ZEWNĘTRZNYCH



PREFABRYKOWANE NAROŻNIKI WEWNĘTRZNY I ZEWNĘTRZNY



Spawanie wykładzin

Pierwszą czynnością, jaką należy wykonać jest frezowanie wykładziny. Wykładzinę frezujemy na 2/3 grubości wykładziny. Prawidłowo i fachowo wykonany frez ma wpływ na wygląd połączonych brytów wykładziny. Do tych prac używamy frezarki ręcznej lub mechanicznej.

Po wykonaniu frezowania możemy przystąpić do spawania na gorąco. Używając spawarek ręcznych lub automatu spawalniczego wprowadzamy sznur w styki wykładziny. Kolejną czynnością jest ścięcie nadmiaru sznura. Ścinanie odbywa się w dwóch etapach – pierwszy z nich to ścięcie jeszcze ciepłego sznura przy pomocy noża z płytką. Drugi po ostygnięciu sznura bezpośrednio na wykładzinie. Zbyt szybkie ścięcie może spowodować skurczenie, zapadanie się sznura w procesie stygnięcia.

4. Wykładzina dywanowa w rolce.

- wykładzina flokowana w rolce 2m szer.
- runo: 100% PA (nylon 6.6) – 80 mln włókien/m²

- podłóżę PVC + włókno szklane
- klasa użytkowa EN 685 – 23/33
- grubość całkowita ISO 1765 - 4,3 mm
- wysokość runa – max. 2 mm
- waga całkowita ISO 8543 – 1815 g/m²
- antypoślizgowość DIN 51130 – R13
- trwałość kolorów ISO 105-B02 >5
- gwarancja 10-letnia
- wodoodporna
- reakcja na ogień EN 13501-1 - B_{fl} s1
- tłumienie odgłosów EN ISO 717-2 - $\Delta L_w = 21$ dB
- absorpcja akustyczna EN ISO 354 – $\alpha_w = 0,10$ (H)
- opór termiczny EN 12667 ISO 8302 - 0,05 m².K/W nadaje się do ogrzewania podłogowego
- stabilność wymiarowa pod wpływem ciepła EN 434 (ISO 23999) $\leq 0,10$ %
- klasyfikacja REACH – spełnia
- długość rolki min 30 mb (mniej łączów)
- odporność na działanie kółek meblowych EN 985 - tak
- bakteriostatyczna z zabezpieczeniem przeciw grzybom
- emisja do powietrza: TVOC po 28 dniach EN ISO 16000 (ISO 10580) < 250 µg/m³
- klasa komfortu EN1307 – LC1
- posiada deklarację zgodności ze znakiem CE EN 14041

Roztwór do gruntowania

Dyspersyjny środek gruntujący przeznaczony do zagruntowania chłonnych lub nie chłonnych mineralnych podłoży przed zastosowaniem zaprawy wygładzającej

Masa wyrównująca

Zaprawa wygładzająca służy do wyrównywania stropów betonowych, posadzek cementowych i anhydrytowych pod wszelkiego rodzaju wykładziny

Klej do wykładzin

Klej do wykładzin PVC do przyklejenia wykładziny w rolce do podłoża

Typ wykładziny 3 : Wykładzina dywanowa kolor jasny zielony „lime”

Wykładzina w kolorze jasnej zieleni „Metro Citrus” idealnie sprawdza się w stonowanych, harmonijnych wnętrzach.

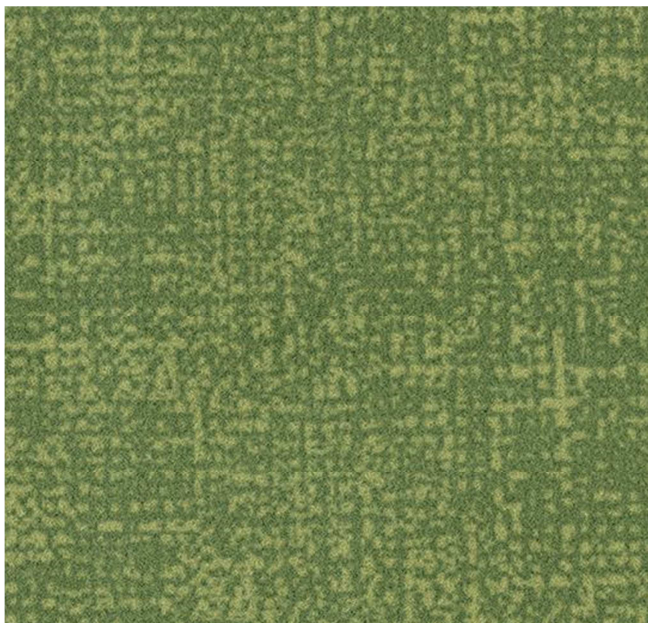

Zdjęcie przedstawiające typ wykładziny 3 : Kolor wykładziny dywanowej jasny zielony „Metro Citrus”

Typ wykładziny 4 : Wykładzina dywanowa kolor grafitowy „nimbus”

Wykładzina w kolorze ciemno -szarym „Metro Nimbus” idealnie sprawdza się w stonowanych, harmonijnych wnętrzach.

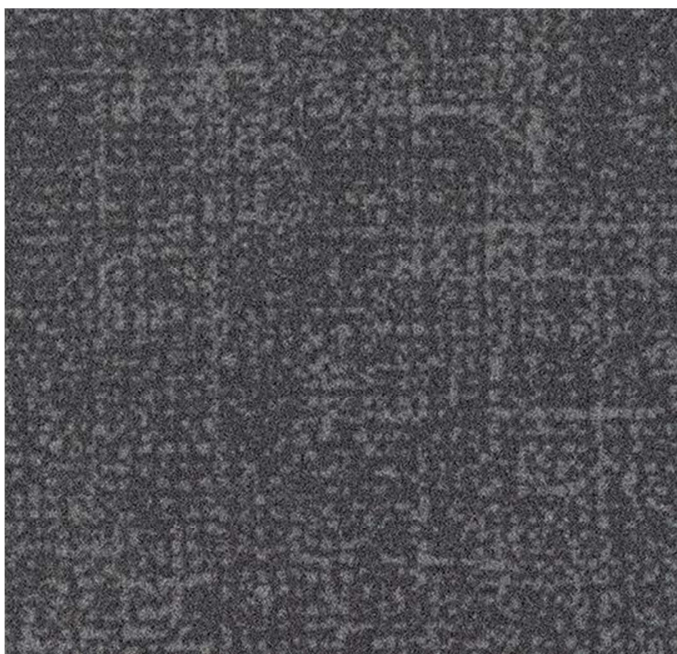

Zdjęcie przedstawiające typ wykładziny 4: Kolor wykładziny dywanowej ciemny szary „Metro Nimbus”

Sprzęt do wykonywania robót

Wykonawca zobowiązany jest do używania takiego sprzętu, jaki nie spowoduje niekorzystnego wpływu na jakość wykonywanych robót.

Roztwór gruntujący rozprowadzamy wałkiem. Do mieszania masy wygładzającej powinno być używane mieszadło mechaniczne, którego maksymalne obroty nie przekraczają 600 obr./min (wyższe obroty wpływają na pogorszenie parametrów masy i jej nadmiernego napowietrzania). Masę rozprowadzamy za pomocą rakli zębatej i odpowietrzamy odpowiednim wałkiem odpowietrzającym.

Do ewentualnego szlifowania niewielkich, miejscowych nierówności i równania powierzchni wylewki po wyschnięciu powinno się używać szlifierki jednotarczowej (140 – 180 obr./min). Klej rozprowadzamy przy

pomocy pacy z grzebieniem zębatym (A2). Walec o wadze min. 50 kg do docięnięcia wykładziny i usunięcia ewentualnego powietrza pozostającego przy klejeniu brytów wykładziny. Rolka dociskowa do montażu cokołów.

Transport

Wykonawca jest zobowiązany do stosowania tylko takich środków transportu, jaki nie wpłynie niekorzystnie na stan i jakość transportowanych materiałów.

Wykonanie robót

Wymagania ogólne dla podłoża pod wykładziny

Podłoże, na którym może być ułożona wykładzina, powinno być suche, twarde i gładkie do pomiaru używamy wyskalowanego klina oraz łaty niwelacyjnej o długości 2m (różnica poziomu nie może przekraczać 2mm). Należy sprawdzić wilgotność podłoża. Maksymalna wartość wilgotności dla jastrychu cementowego pod wykładziny naturalne wynosi 2,0 - % (CM). W przypadku stwierdzenia zabrudzeń i niewielkich nierówności należy je przeszlifować maszyną jednotarczową z odpowiednią tarczą.

Przeszlifowane podłoże należy odkurzyć przy pomocy odkurzacza przemysłowego.

Dylatacje technologiczne/przeciwskurczowe i szczeliny w podłożu powinny być wypełnione i trwale zamknięte.

Gruntowanie i wylewanie mas.

Po dokonaniu niezbędnych czynności związanych z przygotowaniem podłoża przystępujemy do gruntowania. W zależności od rodzaju podłoża dobieramy odpowiedni grunt (podłoże nasiąkliwe lub nienasiąkliwe) przystępujemy do wylewania masy. Grubość masy wygładzającej powinna wynosić w zakresie od 2mm do 5mm. Po wylaniu masę rozprowadzamy na podłożu rakłą zębatą a odpowietrzamy specjalnym wałkiem odpowietrzającym. Po wyschnięciu szlifujemy powierzchnię w celu pozbycia się tzw. „mleczka cementowego”

Instalacja wykładzin

Przed instalacją wykładzin należy sprawdzić numery serii w celu uniknięcia różnic w odcieniach (do jednego pomieszczenia należy dobierać wykładzinę z tej samej serii produkcyjnej). Zarówno rulony, jak i płytki należy pozostawić w temperaturze pokojowej przez 24 godziny przed położeniem. Rulony należy przechowywać w pozycji pionowej, a płytki -ułożone poziomo. Zanim zabierzemy się do pracy, należy sprawdzić, czy dysponujemy dostateczną ilością materiału podłogowego dla danego wzoru i w danym kolorze. Przy pomocy odpowiedniej pacy z grzebieniem zębatym rozprowadzamy klej na całym wyznaczonym linią podłożu. Do klejenia wykładzin na podłożu używamy klejów dyspersyjnych (na bazie wody). W przypadku cokołów używamy kleju kontaktowego (pokrywamy nim zarówno powierzchnię ściany jak i wykładziny i pozostawiamy do wyschnięcia powierzchni kleju).

Po rozprowadzeniu kleju pacą z grzebieniem B1 dociskamy wykładzinę do podłoża, następnie używając walca min 60kg pozbywamy się powietrza spod wykładziny (najpierw w poprzek, następnie wzdłuż arkusza). Następnie czynność powtarzamy na drugiej połowie arkusza.

5. Płytki gresowe

Zaprojektowano dwa rodzaje posadzek gresowych w przestrzeniach reprezentacyjnych gres ozdobny przypominający beton naturalny ,w pomieszczeniach higieniczno-sanitarnych, kłatkach schodowych komunikacyjnych, w pomieszczeniach magazynowych należy przewidzieć gres techniczny.

Typ gresu 1 – beton naturalny

Wymagana charakterystyka płytek gresowych ozdobnych

- wysokiej klasy płytki w kolorystyce szarej beton naturalny „Light Grey„
- wymiary: 33,3x33,3cm,
- płytka podłogowa
- Mrozoodporność: nie
- Stopień połysku: matowy

- Klasa ścieralności: 4
- Właściwości antypoślizgowe (wg DIN 51130) R9
- Posadzki pomieszczeń mokrych zabezpieczyć dodatkowo izolacją z folii płynnych + systemowe taśmy szczelne na narożach.
- fuga biała



Zdjęcie przedstawiające gres ozdobny w kolorystyce szarej : beton naturalny „Light Grey„

Typ gresu 2 – szary

6. Gres techniczny

Wymagana charakterystyka płytek gresowych technicznych:

- Standardowe płytki gresowe przemysłowe w kolorystyce szarej,
- Wymiary 30x30cm
- grubość: ~11,4mm,
- powierzchnia: matowa, naturalna,
- Nasiąkliwość wodna (wg PN-EN ISO 10545-3) <0,5 %
- Mrozoodporność (wg PN-EN ISO 10545-12) wymagana
- Ścieralność wgłębna (wg PN-EN ISO 10545 -6) 130 mm³
- Odporność na płamienie (wg PN-EN ISO 10545 -14) kl.3-5
- Właściwości antypoślizgowe (wg DIN 51130) R10
- Szczegóły wg specyfikacji technicznej.

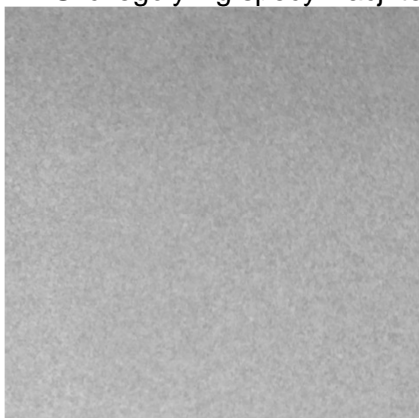

Zdjęcie przedstawiające gres techniczny w kolorystyce szarej

7. Okładziny ściennie

W pomieszczeniach mokrych i sanitariatach należy zastosować płytki ceramiczne ściennie do wysokości sufitów podwieszanych tj 2,75m. W pozostałych pomieszczeniach klasyczne tynki i malowanie.

Płytki ceramiczne ściennie

Wymagana charakterystyka płytek ściennych:

- Rodzaj: Płytki ściennie dekoracyjne z dekoracją w formie pni brzozy , białej cegły , jasnego betonu . Płytki powinny być dobrane w jednej kolekcji tak by współgrały ze sobą.
- Format: 25x40cm
 - Grubość: 0,85 cm
- Układ: płytki z dekoracją w formie brzozy lub motyw cegły układane w sposób aby utworzyć poziomy pas wzoru na całej szerokości ścian, na pozostałych częściach ułożyć płytki bez motywu dekoracyjnego – beton naturalny (jasny szary). Na podłodze stosować płytki szare wg. parametru dla płytek podłogowych
- Powierzchnia: błyszcząca
- fuga białą
- rodzaj płytki: płytka ścienna
- rodzaj szkliwa: matowa
- format kolekcji: 25 X 40
- mrozoodporność: Nie
- rektyfikowana: Nie
- odporność na plamienie: 5
- do położenia: Na ścianę
- przeznaczenie: wewnątrz

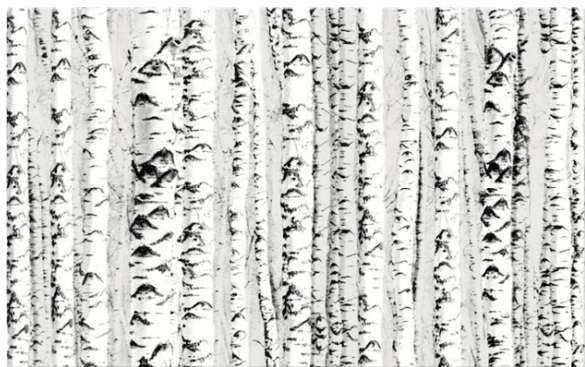

Zdjęcie przedstawiające okładzinę ścienną – motyw drewna brzozowego

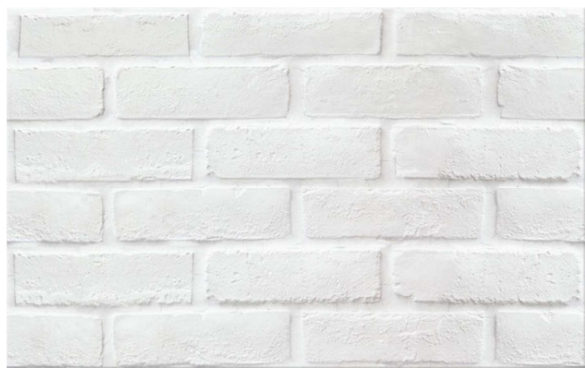

Zdjęcie przedstawiające okładzinę ścienną – motyw cegły

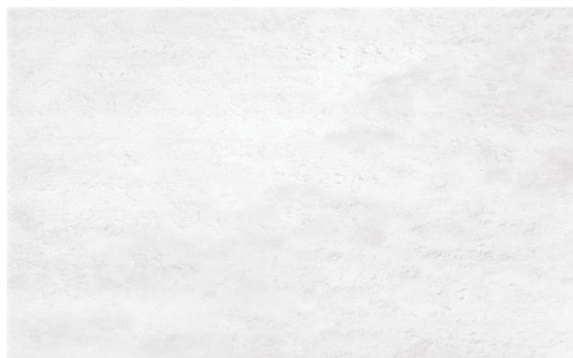

Zdjęcie przedstawiające okładzinę ścienną – szary beton

2.2.1 Płyty i płytki

Płytki powinny odpowiadać następującej normie:
PN-EN 14411:2005 - Płytki i płyty ceramiczne - Definicja, klasyfikacja, charakterystyki i znakowanie.

2.2.2 Kompozycje klejące i zaprawy

Kompozycje klejące do mocowania płytek muszą spełniać wymagania normy PN-EN 12004:2002 lub odpowiednich aprobat technicznych.

Zaprawy do spoinowania muszą spełniać wymagania odpowiednich aprobat technicznych lub norm.

2.2.3 Materiały pomocnicze

Materiały pomocnicze do wykonywania posadzek i okładzin z płytek to:

listwy dylatacyjne i wykończeniowe,
środki ochrony płytek i spoin,
środki do usuwania zanieczyszczeń,
środki do konserwacji posadzek i okładzin.

Wszystkie ww. materiały muszą mieć własności techniczne określone przez producenta lub odpowiednie aprobaty techniczne.

2.2.3.Woda

Do przygotowania kompozycji klejących zapraw klejowych i mas do spoinowania stosować należy wodę odpowiadającą wymaganiom normy PN-EN 1008:2004 „Woda zarobowa do betonu. Specyfikacja pobierania próbek, badania i ocena przydatności wody zarobowej, do betonu, w tym wody odzyskanej z procesów produkcji betonu”. Bez badań laboratoryjnych może być stosowana wodociągowa woda pitna.

Warunki przyjęcia na budowę materiałów i wyrobów do robót posadzkowych i okładzinowych z płytek

Materiały i wyroby mogą być przyjęte na budowę, jeśli spełniają następujące warunki:
są zgodne z ich wyszczególnieniem i charakterystyką podaną w dokumentacji projektowej i specyfikacji technicznej (szczegółowej),
są właściwie opakowane, firmowo zamknięte (bez oznak naruszenia zamknięć) i oznakowane (pełna nazwa wyrobu, ewentualnie nazwa handlowa oraz symbol handlowy wyrobu),
spełniają wymagane właściwości wskazane odpowiednimi dokumentami odniesienia, producent dostarczył dokumenty świadczące o dopuszczeniu do obrotu i powszechnego lub jednostkowego zastosowania wyrobów oraz karty techniczne (katalogowe) wyrobów lub firmowe wytyczne (zalecenia) stosowania wyrobów,
spełniają wymagania wynikające z ich terminu przydatności do użycia (termin zakończenia robót pokrywanych powinien się kończyć przed zakończeniem podanych na opakowaniach terminów przydatności do stosowania odpowiednich wyrobów),
Niedopuszczalne jest stosowanie do robót posadzkowych i okładzinowych z płytek materiałów nieznanego pochodzenia.

Przyjęcie materiałów i wyrobów na budowę powinno być potwierdzone wpisem do dziennika budowy lub protokołem przyjęcia materiałów.

2.4. Warunki przechowywania materiałów i wyrobów do robót posadzkowych i okładzinowych

Wszystkie materiały i wyroby powinny być przechowywane i magazynowane zgodnie z instrukcją producenta oraz wymaganiami odpowiednich dokumentów odniesienia tj. norm bądź aprobat technicznych.

Pomieszczenie magazynowe do przechowywania wyrobów opakowanych powinno być kryte, suche oraz zabezpieczone przed zawilgoceniem, opadami atmosferycznymi, przemarznięciem i przed działaniem promieni słonecznych.

Wyroby konfekcjonowane powinny być przechowywane w oryginalnych, zamkniętych opakowaniach w temperaturze powyżej +5°C a poniżej +35°C. Wyroby pakowane w worki powinny być układane na paletach lub drewnianej wentylowanej podłodze, w ilości warstw nie większej niż 10.

Jeżeli nie ma możliwości poboru wody na miejscu wykonywania robót, to wodę należy przechowywać w szczelnych i czystych pojemnikach lub cysternach. Nie wolno przechowywać wody w opakowaniach po środkach chemicznych lub w takich, w których wcześniej przetrzymywano materiały mogące zmienić skład chemiczny wody.

3. WYMAGANIA DOTYCZĄCE SPRZĘTU, MASZYN I NARZĘDZI

3.1 Ogólne wymagania dotyczące sprzętu podano w ST „Wymagania ogólne” Kod CPV 45000000-7, pkt 3

3.2 Sprzęt i narzędzia do wykonywania robót posadzkowych i okładzinowych

Do wykonywania robót posadzkowych i okładzinowych należy stosować:

szczotki włosiane lub druciane do czyszczenia podłoża,
szpachle i pace metalowe lub z tworzyw sztucznych,
narzędzia lub urządzenia mechaniczne do cięcia płytek,
pace ząbkowane stalowe lub z tworzyw sztucznych o wysokości ząbków 6-12 mm do rozprowadzania kompozycji klejących,
łaty do sprawdzania równości powierzchni,
poziomnice,
mieszadła koszyczkowe napędzane wiertarką elektryczną oraz pojemniki do przygotowania kompozycji klejących,
pace gumowe lub z tworzyw sztucznych do spoinowania,
gąbki do mycia i czyszczenia,
wkładki (krzyżyki) dystansowe.

4. WYMAGANIA DOTYCZĄCE TRANSPORTU

4.1 Ogólne wymagania dotyczące transportu podano w ST „Wymagania ogólne” Kod CPV 45000000-7, pkt 4

4.2 Wymagania szczegółowe dotyczące transportu materiałów i wyrobów do robót posadzkowych i okładzinowych

Załadunek i wyładunek wyrobów w opakowaniach, ułożonych na paletach należy prowadzić sprzętem mechanicznym.

Załadunek i wyładunek wyrobów w opakowaniach układanych luzem wykonuje się ręcznie.

Ręczny załadunek zaleca się prowadzić przy maksymalnym wykorzystaniu sprzętu i narzędzi pomocniczych takich jak: chwytaki, wciągniki, wózki.

Środki transportu do przewozu materiałów i wyrobów workowanych muszą umożliwiać zabezpieczenie tych wyrobów przed zawilgoceniem, przemarzeniem, przegrzaniem i zniszczeniem mechanicznym. Materiały płynne pakowane w pojemniki, kontenery itp. należy chronić przed przemarzeniem, przegrzaniem i zniszczeniem mechanicznym.

Jeżeli nie istnieje możliwość poboru wody na miejscu wykonania robót, to wodę należy dowozić w szczelnych i czystych pojemnikach lub cysternach. Nie wolno przewozić wody w opakowaniach po środkach chemicznych lub w takich, w których wcześniej przetrzymywano inne płyny bądź substancje mogące zmienić skład chemiczny wody.

Transport materiałów wykorzystywanych w innych robotach budowlanych nie może odbywać się po wcześniej wykonanych posadzkach.

5. WYMAGANIA DOTYCZĄCE WYKONANIA ROBÓT

5.1 Ogólne zasady wykonania robót

podano w ST „Wymagania ogólne” Kod CPV 45000000-7, pkt 5

5.2 Warunki przystąpienia do robót

Przed przystąpieniem do wykonywania posadzek i okładzin z płytek powinny być zakończone:

wszystkie roboty stanu surowego łącznie z wykonaniem podłóży, warstw konstrukcyjnych i izolacji podłóg, roboty instalacji sanitarnych, centralnego ogrzewania, elektrycznych i innych np. technologicznych (szczególnie dotyczy to instalacji podpodłogowych), wszystkie bruzdy, kanały i przebiecia naprawione i wykończone tynkiem lub masami naprawczymi. Przystąpienie do tych robót powinno nastąpić po okresie osiadania i skurczu elementów konstrukcji budynku, tj. po upływie 4 miesięcy po zakończeniu budowy stanu surowego. Roboty posadzkowe i okładzinowe należy wykonywać w temperaturach nie niższych niż +5 st.C i temperatura ta powinna utrzymywać się w ciągu całej doby. Wykonane posadzki i okładziny należy w ciągu pierwszych dwóch dni po ułożeniu chronić przed nasłonecznieniem i przewiewem.

5.3 Wykonanie posadzek z płytek

5.3.1. Podłoża

Podłoża pod posadzki z płytek może stanowić beton lub zaprawa cementowa.

Podkłady betonowe powinny być wykonane z betonu co najmniej klasy B-20 i grubości minimum 50 mm.

Podkłady z zaprawy cementowej powinny mieć wytrzymałość na ściskanie minimum 12 MPa, a na zginanie minimum 3 MPa.

Minimalne grubości podkładów z zaprawy cementowej powinny wynosić:

podkłady związane z podłożem - 25 mm,

podkłady na izolacji przeciwwilgociowej - 35 mm,

podkłady „pływające” (na warstwie izolacji cieplnej lub akustycznej) - 40 mm.

Powierzchnia podkładu powinna być zatarta na ostro, bez raków, pęknięć i ubytków, czysta, pozbawiona resztek starych posadzek i odpylona. Niedopuszczalne są zabrudzenia bitumami, farbami i środkami antyadhezyjnymi.

Dopuszczalne odchylenie powierzchni podkładu od płaszczyzny poziomej nie może przekraczać 5 mm na całej długości łaty kontrolnej o długości 2 m.

W podkładzie należy wykonać, zgodnie z projektem, spadki i szczeliny dylatacji konstrukcyjnej i przeciwskurczowej. Na zewnątrz budynku powierzchnia dylatowanych pól nie powinna przekraczać 10 m , a maksymalna długość boku nie większa niż 3,5 m.

Wewnątrz budynku pola dylatacyjne powinny mieć wymiary nie większe niż 5x6 m. Dylatacje powinny być wykonane w miejscach dylatacji budynku, wokół fundamentów pod maszyny, słupów konstrukcyjnych oraz w styku różnych rodzajów posadzek. Szczegółowe informacje o układzie warstw podłogowych, wielkości i kierunkach spadków, miejsc wykonania dylatacji, osadzenia wpustów i innych elementów powinny być podane w dokumentacji projektowej.

Szczeliny dylatacyjne powinny być wypełnione materiałem wskazanym w projekcie.

Dla poprawienia jakości i zmniejszenia ryzyka powstania pęknięć skurczowych zaleca się zbrojenie podkładów betonowych stalowym zbrojeniem rozproszonym lub wzmocnienie podkładów cementowych włóknem polipropylenowym.

Dużym ułatwieniem przy wykonywaniu posadzek z płytek ma zastosowanie bezpośrednio pod wykładzinę warstwy z masy samopoziomującej. Warstwy („wylewki”) samopoziomujące wykonuje się z gotowych fabrycznie sporządzonych mieszanek ściśle według instrukcji producenta.

Wykonanie tej warstwy podnosi koszt podłogi, powoduje jednak oszczędność kleju.

5.3.2. Układanie posadzek z płytek

Przed przystąpieniem do zasadniczych robót posadzkowych należy przygotować wszystkie niezbędne materiały, narzędzia i sprzęt, posegregować płytki według wymiarów, gatunku i odcieni oraz rozplanować sposób układania płytek.

Położenie płytek należy rozplanować uwzględniając ich wielkość i szerokość spoin. Na jednej płaszczyźnie płytki powinny być rozmieszczone symetrycznie a skrajne powinny mieć jednakową szerokość większą niż połowa płytki. Szczególnie starannego rozplanowania wymaga posadzka zawierająca określone w dokumentacji wzory lub składająca się z różnego rodzaju i wielkości płytek.

Wybór kompozycji klejących zależy od rodzaju płytek i podłoża oraz wymagań stawianych podłożu. Kompozycja (zaprawa) klejąca musi być przygotowana zgodnie z instrukcją producenta.

Układanie płytek rozpoczyna się od najbardziej eksponowanego narożnika w pomieszczeniu lub od wyznaczonej linii.

Kompozycję klejącą nakłada się na podłoże gładką krawędzią pacy a następnie „przeczesa” się zębatą krawędzią ustawioną pod kątem około 50°. Kompozycja klejąca powinna być nałożona

równomiernie i pokrywać całą powierzchnię podłoża. Wielkość zębów pacy zależy od wielkości płytek. Prawdopodobnie dobrana wielkość zębów i konsystencja kompozycji klejącej sprawiają, że kompozycja nie wypływa z pod płytek i pokrywa minimum 65% powierzchni płytki.

Zaleca się stosować następujące wielkości zębów pacy w zależności od wielkości płytek:

50 x 50 mm - 3 mm

100 x 100 mm - 4 mm

150 x 150 mm - 6 mm

200 x 200 mm - 6 mm

250 x 250 mm - 8 mm

300 x 300 mm - 10 mm

400 x 400 mm - 12 mm.

Powierzchnia z nałożoną warstwą kompozycji klejącej powinna wynosić około 1 m lub pozwolić na wykonanie wykładziny w ciągu około 10-15 minut.

Grubość warstwy kompozycji klejącej zależy od rodzaju i równości podłoża oraz rodzaju i wielkości płytek i wynosi średnio około 6-8 mm.

Po nałożeniu kompozycji klejącej układa się płytki od wyznaczonej linii lub wybranego narożnika.

Nakładając pierwszą płytkę należy ją lekko przesunąć po podłożu (około 1 cm), ustawić w żądanej pozycji i docisnąć dla uzyskania przyczepności kleju do płytki. Następne płytki należy dołożyć do sąsiednich, docisnąć i mikroruchami odsunąć na szerokość spoiny. Dzięki dużej przyczepności świeżej kompozycji klejowej po dociśnięciu płytki uzyskuje się efekt „przyssania”.

Większe płytki zaleca się dobijać młotkiem gumowym.

W przypadku płytek układanych na zewnątrz warstwa kompozycji klejącej powinna pokrywać całą powierzchnię płytki. Można to osiągnąć nakładając dodatkowo cienką warstwę kleju na spodnią powierzchnię przyklejanych płytek.

Dla uzyskania jednakowej wielkości spoin stosuje się wkładki (krzyżyki) dystansowe.

Zaleca się następujące szerokości spoin przy płytkach o długości boku:

do 100 mm - około 2 mm

od 100 do 200 mm - około 3 mm

od 200 do 600 mm - około 4 mm

powyżej 600 mm - około 5-20 mm.

Przed całkowitym stwardnieniem kleju ze spoin pomiędzy płytkami należy usunąć jego nadmiar, można też usunąć wkładki dystansowe.

W trakcie układania płytek należy także mocować listwy dylatacyjne i wykończeniowe.

Po ułożeniu płytek na podłożu wykonuje się cokoły. Szczegóły cokołu powinna określać dokumentacja projektowa. Dla cokołów wykonywanych z płytek identycznych jak dla wykładziny podłogi stosuje się takie same kleje i zaprawy do spoinowania.

Do spoinowania płytek można przystąpić nie wcześniej niż po 24 godzinach od ułożenia płytek.

Dokładny czas powinien być określony przez producenta w instrukcji stosowania zaprawy klejowej.

W przypadku gdy krawędzie płytek są nasiąkliwe przed spoinowaniem należy zwilżyć je mokrym pędzlem (wodą).

Spoinowanie wykonuje się rozprowadzając zaprawę do spoinowania (zaprawę fugową) po powierzchni posadzki pacą gumową. Zaprawę należy dokładnie wcisnąć w przestrzenie między płytkami ruchami prostymi i ukośnymi do krawędzi płytek. Nadmiar zaprawy zbiera się z powierzchni płytek wilgotną gąbką. Świeżą zaprawę można dodatkowo wygładzić zaokrąglonym narzędziem i uzyskać wklęsły kształt spoiny. Płaskie spoiny uzyskuje się poprzez przetarcie zaprawy pacą z naklejoną gładką gąbką. Jeżeli

w pomieszczeniach występuje wysoka temperatura i niska wilgotność powietrza należy zapobiec zbyt szybkiemu wysychaniu spoin poprzez lekkie zwilżanie ich wilgotną gąbką.

Przed przystąpieniem do spoinowania zaleca się sprawdzić czy pigment spoiny nie brudzi trwale powierzchni płytek. Szczególnie dotyczy to płytek nieszkliwionych i innych o powierzchni porowatej.

Dla podniesienia jakości posadzki i zwiększenia odporności na czynniki zewnętrzne po stwardnieniu spoiny mogą być powleczone specjalnymi preparatami impregnującymi.

Impregnowane mogą być także płytki.

5.4. Wykonanie okładzin

5.4.1. Podłoża pod okładzinę

Podłożem pod okładziny ceramiczne mocowane na kompozycjach klejowych mogą być:

ściany betonowe,
otynkowane mury z elementów drobno wymiarowych,
płyty gipsowo kartonowe.

Przed przystąpieniem do robót okładzinowych należy sprawdzić prawidłowość przygotowania podłoża.

Podłoża betonowe powinny być czyste, odpylone, pozbawione resztek środków antyadhezyjnych i starych powłok, bez raków, pęknięć i ubytków.

Połączenia i spoiny między elementami prefabrykowanymi powinny być płaskie i równe. W przypadku wystąpienia nierówności należy je zeszlifować, a ubytki i uskoki wyrównać zaprawą cementową lub specjalnymi masami naprawczymi.

W przypadku ścian z elementów drobno wymiarowych tynk powinien być dwuwarstwowy (obrzutka i narzut) zatarty na ostro, wykonany z zaprawy cementowej lub cementowo-wapiennej marki M4-M7. W przypadku okładzin wewnętrznych ściana z elementów drobnowymiarowych może być otynkowana tynkiem gipsowym zatartym na ostro marki M4-M7.

W przypadku podłoży nasiąkliwych zaleca się zagruntowanie preparatem gruntującym (zgodnie z instrukcją producenta).

W zakresie wykonania powierzchni i krawędzi podłoże powinno spełniać następujące wymagania:

powierzchnia czysta, niepyłająca, bez ubytków i tłustych plam, oczyszczona ze starych powłok malarskich,

odchylenie powierzchni tynku od płaszczyzny oraz odchylenie krawędzi od linii prostej, mierzone łatą kontrolną o długości 2 m, nie może przekraczać 3 mm przy liczbie odchyłek nie większej niż 3 na długości łaty,

odchylenie powierzchni od kierunku pionowego nie może być większe niż 4 mm na wysokości kondygnacji,

odchylenie powierzchni od kierunku poziomego nie może być większe niż 2 mm na 1 m.

Nie dopuszcza się wykonywania okładzin mocowanych na kompozycjach klejących ułożonych na podłożach pokrytych starymi powłokami malarskimi, tynkiem z zaprawy cementowej, cementowo-wapiennej, wapiennej i gipsowej marki niższej niż M4.

5.4.2. Układanie płytek (okładzin)

Przed przystąpieniem do zasadniczych robót okładzinowych należy przygotować wszystkie niezbędne materiały, narzędzia i sprzęt, posegregować płytki według, wymiarów, gatunku i odcieni oraz rozplanować sposób układania płytek. Położenie płytek należy rozplanować uwzględniając ich wielkość i przyjętą szerokość spoin. Na jednej ścianie płytki powinny być rozmieszczone symetrycznie a skrajne powinny mieć jednakową szerokość, większą niż połowa płytki. Szczególnie starannego rozplanowania wymaga okładzina zawierająca określone w dokumentacji wzory lub składa się z różnego rodzaju i wielkości płytek.

Przed układaniem płytek na ścianie należy zamocować prostą, gładką łatę drewnianą lub aluminiową. Do usytuowania łaty należy użyć poziomnicy. Łatę mocuje się na wysokości cokołu lub drugiego rzędu płytek.

Następnie przygotowuje się (zgodnie z instrukcją producenta) kompozycję klejącą. Wybór kompozycji zależy od rodzaju płytek i podłoża oraz wymagań stawianych okładzinie.

Kompozycję klejącą nakłada się na podłoże gładką krawędzią pacy a następnie „przeczesuje” się powierzchnię zębatą krawędzią ustawioną pod kątem około 50°. Kompozycja klejąca powinna być rozłożona równomiernie i pokrywać całą powierzchnię podłoża. Wielość zębów pacy zależy od wielkości płytek. Prawidłowo dobrana wielkość zębów i konsystencja kompozycji sprawiają, że kompozycja nie wypływa z pod płytek i pokrywa minimum 65% powierzchni płytki.

Zalecane wielkości zębów pacy w zależności od wymiarów płytek podano w pkt. 5.3.2.

Powierzchnia z nałożoną warstwą kompozycji klejącej powinna wynosić około 1 m lub pozwolić na wykonanie okładziny w ciągu około 10-15 minut.

Grubość warstwy kompozycji klejącej w zależności od rodzaju i równości podłoża oraz rodzaju i wielkości płytek wynosi około 4-6 mm.

Układanie płytek rozpoczyna się od dołu w dowolnym narożniku, jeżeli wynika z rozplanowania, że powinna znaleźć się tam cała płytka. Jeśli pierwsza płytka ma być docinana, układanie należy zacząć od przyklejenia drugiej całej płytki w odpowiednim dla niej miejscu.

Układanie płytek polega na ułożeniu płytki na ścianie, dociśnięciu i „mikroruchami” ustawieniu na właściwym miejscu przy zachowaniu wymaganej wielkości spoiny. Dzięki dużej przyczepności

świeżej zaprawy klejowej po docięnięciu płytki uzyskuje się efekt „przyssania”. Płytki o dużych wymiarach zaleca się dobijać młotkiem gumowym.

Pierwszy rząd płytek, tzw. cokołowy, układa się zazwyczaj po ułożeniu wykładziny podłogowej.

Płytki tego pasa zazwyczaj trzeba przycinać na odpowiednią wysokość.

Dla uzyskania jednakowej wielkości spoin stosuje się wkładki (krzyżyki) dystansowe.

Zalecane szerokości spoin w zależności od wymiarów płytek podano w pkt. 5.3.2.

Przed całkowitym stwardnieniem kleju ze spoin należy usunąć jego nadmiar, można też usunąć wkładki dystansowe.

W trakcie układania płytek należy także mocować listwy wykończeniowe oraz inne elementy jak np. drzwiczki rewizyjne szachtów instalacyjnych.

Drobne płytki (tzw. mozaikowe) są powierzchnią licową naklejane na papier przez co możliwe jest klejenie nie pojedynczej płytki lecz większej ilości. W trakcie klejenia płytki te dociska się do

ściany deszczułką do uzyskania wymaganej powierzchni lica. W przypadku okładania powierzchni krzywych (np. słupów) należy używać odpowiednich szablonów dociskowych. Po

związaniu kompozycji klejącej papier usuwa się po uprzednim namoczeniu wodą. Do spoinowania można przystąpić nie wcześniej niż po 24 godzinach od ułożenia płytek. Dokładny czas powinien być określony przez producenta w instrukcji stosowania zaprawy klejowej.

W przypadku gdy krawędzie płytek są nasiąkliwe przed spoinowaniem należy zwilżyć je mokrym pędzlem (wodą).

Spoinowanie wykonuje się rozprowadzając zaprawę do spoinowania (zaprawę fugową) po powierzchni okładziny pacą gumową. Zaprawę należy dokładnie wcisnąć w przestrzenie między płytkami ruchami prostymi i ukośnymi do krawędzi płytek. Nadmiar zaprawy zbiera się z powierzchni płytek wilgotną gąbką. Świeżą zaprawę można dodatkowo wygładzić zaokrąglonym narzędziem i uzyskać wklęsły kształt spoiny. Płaskie spoiny otrzymuje się poprzez przetarcie zaprawy pacą z naklejoną gładką gąbką.

Jeżeli w pomieszczeniach występuje wysoka temperatura i niska wilgotność powietrza należy zapobiec zbyt szybkiemu wysychaniu spoin poprzez lekkie zwilżenie ich wilgotną gąbką.

Przed przystąpieniem do spoinowania zaleca się sprawdzić czy pigment spoiny nie brudzi trwale powierzchni płytek. Szczególnie dotyczy to płytek nieszkliwionych i innych o powierzchni porowatej.

Dla podniesienia jakości okładziny i zwiększenia odporności na czynniki zewnętrzne po stwardnieniu spoiny mogą być powleczone specjalnymi preparatami impregnującymi. Dobór preparatów powinien być uzależniony od rodzaju pomieszczeń w których znajdują się okładziny i stawianych im wymaganiom.

Impregnowane mogą być także płytki.

6. KONTROLA JAKOŚCI ROBÓT

6.1 Ogólne zasady kontroli jakości robót

podano w ST „Wymagania ogólne” Kod CPV 45000000-7, pkt 6

6.2 Badania przed przystąpieniem do robót

Przed przystąpieniem do robót związanych z wykonaniem posadzek i okładzin z płytek badaniom powinny podlegać materiały, które będą wykorzystane do wykonania tych robót. Wszystkie materiały - płytki, kompozycje klejące, jak również materiały pomocnicze muszą spełniać wymagania odpowiednich norm lub aprobat technicznych oraz odpowiadać parametrom określonym w dokumentacji projektowej.

Każda partia materiałów dostarczona na budowę musi posiadać certyfikat lub deklarację zgodności stwierdzającą zgodność własności technicznych z określonymi w normach i aprobatkach.

Badanie podkładu powinno być wykonane bezpośrednio przed przystąpieniem do wykonywania robót posadzkowych i okładzinowych. Zakres czynności kontrolnych powinien obejmować: sprawdzenie wizualne wyglądu powierzchni podkładu pod względem wymaganej szorstkości, występowania ubytków i porowatości, czystości i zawilgocenia, sprawdzenie równości podkładu, które przeprowadza się przykładając w dowolnych miejscach i kierunkach 2-metrową łatę,

sprawdzenie spadków podkładu pod posadzki za pomocą 2-metrowej łaty i poziomnicy; pomiary równości i spadków należy wykonać z dokładnością do 1 mm,

sprawdzenie prawidłowości wykonania w podkładzie szczelin dylatacyjnych i przeciwskurczowych dokonując pomiarów szerokości i prostoliniowości,

sprawdzenie wytrzymałości podkładu metodami nieniszczącymi.
Wyniki badań powinny być porównane z wymaganiami podanymi w pkt. 5.3.1. i 5.4.1., wpisywane do dziennika budowy i akceptowane przez inspektora nadzoru.

6.3 Badania w czasie robót

Badania w czasie robót polegają na sprawdzeniu zgodności wykonywania posadzek i okładzin z dokumentacją projektową i ST w zakresie kolejnych faz procesu roboczego. Prawdliwość ich wykonania ma wpływ na prawidłowość dalszych prac. Badania te szczególnie powinny dotyczyć sprawdzenie technologii wykonywanych robót, rodzaju i grubości kompozycji klejącej oraz innych robót „zanikających”.

6.4 Badania w czasie odbioru robót

Badania w czasie odbioru robót przeprowadza się celem oceny spełnienia wszystkich wymagań dotyczących wykonanych posadzek i okładzin a w szczególności:

zgodności z dokumentacją projektową i wprowadzonymi zmianami, które naniesiono w dokumentacji powykonawczej,

jakości zastosowanych materiałów i wyrobów,

prawidłowości przygotowania podłoży,

jakości (wyglądu) powierzchni posadzek i okładzin,

prawidłowości wykonania krawędzi, naroży, styków z innymi materiałami oraz dylatacji.

Przy badaniach w czasie odbioru robót pomocne mogą być wyniki badań dokonanych przed przystąpieniem robót i w trakcie ich wykonywania.

Zakres czynności kontrolnych dotyczący podłóg i okładzin ścian z płytek powinien obejmować:

sprawdzenie prawidłowości ułożenia płytek; ułożenie płytek oraz ich barwę i odcień należy sprawdzać wizualnie i porównać z wymaganiami projektu technicznego oraz wzorcem płytek,

sprawdzenie odchylenia powierzchni od płaszczyzny za pomocą łaty kontrolnej długości 2 m przykładanej w różnych kierunkach, w dowolnym miejscu; prześwit pomiędzy łatą a badaną powierzchnią należy mierzyć z dokładności do 1 mm,

sprawdzenie prostoliniowości spoin za pomocą cienkiego drutu naciągniętego wzdłuż spoin na całej ich długości (dla spoin podłogowych i poziomych okładzin ścian) oraz pionu (dla spoin pionowych okładzin ścian) i dokonanie pomiaru odchyleń z dokładnością do 1 mm,

sprawdzenie związania płytek z podkładem przez lekkie ich opukiwanie drewnianym młotkiem (lub innym podobnym narzędziem); charakterystyczny głuchy dźwięk jest dowodem nie związania płytek z podkładem,

sprawdzenie szerokości spoin i ich wypełnienia za pomocą oględzin zewnętrznych i pomiaru; na dowolnie wybranej powierzchni wielkości 1 m należy zmierzyć szerokość spoin suwmiarką z dokładnością do 0,5 mm,

grubość warstwy kompozycji klejącej pod płytkami (pomiar dokonany w trakcie realizacji robót lub grubość określona na podstawie zużycia kompozycji klejącej).

Wyniki kontroli powinny być porównane z wymaganiami podanymi w pkt. 6.5.2. niniejszego opracowania i opisane w dzienniku budowy lub protokole podpisanym przez przedstawicieli inwestora (zamawiającego) i wykonawcy.

6.5 Wymagania i tolerancje wymiarowe dotyczące posadzek i okładzin z płytek

6.5.1. Prawidłowo wykonana posadzka powinna spełniać następujące wymagania:

cała powierzchnia powinna mieć jednakową barwę zgodną z wzorcem (nie dotyczy posadzek dla których różnorodność barw jest zamierzona),

cała powierzchnia pod płytkami powinna być wypełniona klejem (warunek właściwej przyczepności) tj. przy lekkim opukiwaniu płytki nie powinny wydawać głuchego odgłosu,

grubość warstwy klejącej powinna być zgodna z dokumentacją lub instrukcją producenta,

dopuszczalne odchylenie powierzchni posadzki od płaszczyzny poziomej (mierzone łatą długości 2 m) nie powinno być większe niż 3 mm na długości łaty i nie większe niż 5 mm na całej długości lub szerokości posadzki,

spoiny na całej długości i szerokości muszą być wypełnione zaprawą do spoinowania,

dopuszczalne odchylenie spoin od linii prostej nie powinno wynosić więcej niż 2 mm na długości 1 m i 3 mm na całej długości lub szerokości posadzki dla płytek gatunku pierwszego i

odpowiednio 3 mm i 5 mm dla płytek gatunku drugiego i trzeciego,

szczeliny dylatacyjne powinny być wypełnione całkowicie materiałem wskazanym w projekcie,

listwy dylatacyjne powinny być osadzone zgodnie z dokumentacją i instrukcją producenta. **6.5.2.** Prawidłowo wykonana okładzina powinna spełniać następujące wymagania:
cała powierzchnia okładziny powinna mieć jednakową barwę zgodną z wzorcem (nie dotyczy okładzin dla których różnorodność barw jest zamierzona),
cała powierzchnia pod płytkami powinna być wypełniona klejem (warunek właściwej przyczepności) tj. przy lekkim opukiwaniu płytki nie powinny wydawać głuchego odgłosu,
grubość warstwy klejącej powinna być zgodna z dokumentacją lub instrukcją producenta,
dopuszczalne odchylenie krawędzi od kierunku poziomego i pionowego nie powinno przekraczać 2 mm na długości 2 m,
odchylenie powierzchni od płaszczyzny pionowej nie powinno przekraczać 2 mm na długości 2 m,
spoiny na całej długości i szerokości powinny być wypełnione masą do spoinowania
dopuszczalne odchylenie spoin od linii prostej nie powinno wynosić więcej niż 2 mm na długości 1 m i 3 mm na długości całej okładziny,
elementy wykończeniowe okładzin powinny być osadzone zgodnie z dokumentacją i instrukcją producenta.

7.WYMAGANIA DOTYCZĄCE PRZEDMIARU I OBMIARU ROBÓT

Ogólne zasady obmiaru robót podano w ST „Wymagania ogólne” Kod CPV 45000000-7, pkt 7
Szczegółowe zasady obmiarowania

Powierzchnie posadzek i okładzin z płytek oblicza się w m na podstawie dokumentacji projektowej przyjmując wymiary w świetle ścian w stanie surowym. Z obliczonej powierzchni odlicza się powierzchnię słupów, pilastrów, fundamentów i innych elementów większe od 0,25 m
W przypadku rozbieżności pomiędzy dokumentacją a stanem faktycznym powierzchnie oblicza się według stanu faktycznego.

8.SPOSÓB ODBIORU ROBÓT

8.1 Ogólne zasady odbioru robót

podano w ST „Wymagania ogólne” Kod CPV 45000000-7, pkt 8

8.2 Odbiór robót zanikających i ulegających zakryciu

Przy robotach związanych z wykonywaniem posadzek i okładzin elementem ulegającym zakryciu są podłoża. Odbiór podłóg musi być dokonany przed rozpoczęciem robót posadzkowych i okładzinowych.

W trakcie odbioru należy przeprowadzić badania wymienione w pkt. 6.2. niniejszego opracowania. Wyniki badań należy porównać z wymaganiami dotyczącymi podłoża i określonymi odpowiednio w pkt. 5.3. dla posadzek i w pkt. 5.4. dla okładzin. Jeżeli wszystkie pomiary i badania dały wynik pozytywny można uznać podłoża za wykonane prawidłowo tj. zgodnie z dokumentacją i ST i zezwolić do przystąpienia do robót posadzkowych i okładzinowych. Jeżeli chociaż jeden wynik badania daje wynik negatywny podłoża nie powinno być odebrane. Wykonawca zobowiązany jest do dokonania naprawy podłoża poprzez np. szlifowanie lub szpachlowanie i ponowne zgłoszenie do odbioru. W sytuacji gdy naprawa jest niemożliwa (szczególnie w przypadku zaniżonej wytrzymałości) podłoża musi być skute i wykonane ponownie.

Wszystkie ustalenia związane z dokonaniem odbiorem robót ulegających zakryciu (podłoża) oraz materiałów należy zapisać w dzienniku budowy lub protokole podpisanym przez przedstawicieli inwestora (inspektor nadzoru) i wykonawcy (kierownik budowy).

8.3 Odbiór częściowy

Odbiór częściowy polega na ocenie ilości i jakości wykonanej części robót. Odbioru częściowego robót dokonuje się dla zakresu określonego w dokumentach umownych według zasad jak przy odbiorze ostatecznym robót.

Celem odbioru częściowego jest wczesne wykrycie ewentualnych usterek w realizowanych robotach i ich usunięcie przed odbiorem końcowym.

Odbiór częściowy robót jest dokonywany przez inspektora nadzoru w obecności kierownika budowy.

Protokół odbioru częściowego jest podstawą do dokonania częściowego rozliczenia robót jeżeli umowa taką formę przewiduje.

8.4 Odbiór ostateczny (końcowy)

Odbiór ostateczny stanowi ostateczną ocenę rzeczywistego wykonanie robót w odniesieniu do zakresu (ilości), jakości i zgodności z dokumentacją projektową.

Odbiór ostateczny dokonuje komisja powołana przez zamawiającego na podstawie przedłożonych dokumentów, wyników badań i pomiarów oraz dokonanej ocenie wizualnej.

Zasady i terminy powoływania komisji oraz czas jej działalności powinna określać umowa.

Wykonawca robót obowiązany jest przedłożyć komisji następujące dokumenty:

- projekt budowlany,
- projekty wykonawcze,
- dokumentację powykonawczą,
- szczegółowe specyfikacje techniczne,
- dziennik budowy z zapisami dotyczącymi toku prowadzonych robót,
- aprobaty techniczne, certyfikaty i deklaracje zgodności dla zastosowanych materiałów i wyrobów,
- protokoły odbioru podłoża,
- protokoły odbiorów częściowych,
- instrukcje producentów dotyczące zastosowanych materiałów,
- wyniki badań laboratoryjnych i ekspertyz.

W toku odbioru komisja obowiązana jest zapoznać się przedłożonymi dokumentami, przeprowadzić badania zgodnie z wytycznymi podanymi w pkt. 6.4. niniejszej ST porównać je z wymaganiami i wielkościami tolerancji podanymi w pkt. 6.5. oraz dokonać oceny wizualnej.

Roboty posadzkowe i okładzinowe powinny być odebrane, jeżeli wszystkie wyniki badań i pomiarów są pozytywne i dostarczone przez wykonawcę dokument są kompletne i prawidłowe pod względem merytorycznym.

Jeżeli chociażby jeden wynik badań był negatywny posadzka lub okładzina nie powinna być przyjęta. W takim przypadku należy przyjąć jedno z następujących rozwiązań:

jeżeli to możliwe, należy poprawić posadzkę lub okładzinę i przedstawić ją ponownie do odbioru, jeżeli odchylenia od wymagań nie zagrażają bezpieczeństwu użytkownika i trwałości posadzki lub okładziny, zamawiający może wyrazić zgodę na dokonanie odbioru końcowego z jednoczesnym obniżeniem wartości wynagrodzenia w stosunku do ustaleń umownych,

w przypadku, gdy nie są możliwe podane wyżej rozwiązania wykonawca zobowiązany jest do usunięcia wadliwie wykonanych posadzek lub okładzin, wykonać je ponownie i powtórnie zgłosić do odbioru.

W przypadku nie kompletności dokumentów odbiór może być dokonany po ich uzupełnieniu.

Z czynności odbioru sporządza się protokół podpisany przez przedstawicieli zamawiającego i wykonawcy. Protokół powinien zawierać:

ustalenia podjęte w trakcie prac komisji,

ocenę wyników badań,

wykaz wad i usterek ze wskaźnikiem możliwości ich usunięcia,

stwierdzenie zgodności lub niezgodności wykonania posadzek i okładzin z płytek z

zamówieniem.

Protokół odbioru końcowego jest podstawą do dokonania rozliczenia końcowego pomiędzy zamawiającym a wykonawcą.

8.5. Odbiór po upływie okresu rękojmi i gwarancji

Odbiór pogwarancyjny przeprowadza się po upływie okresu gwarancji, którego długość jest określona w umowie. Celem odbioru pogwarancyjnego jest ocena stanu posadzek i okładzin po użytkowaniu w okresie gwarancji oraz ocena wykonywanych w tym okresie ewentualnych robót poprawkowych związanych z usuwaniem zgłoszonych wad.

Odbiór pogwarancyjny jest dokonywany na podstawie oceny wizualnej posadzek i okładzin z uwzględnieniem zasad opisanych w pkt. 8.4. „Odbiór ostateczny robót”.

Pozytywny wynik odbioru pogwarancyjnego jest podstawą do zwrotu kaucji gwarancyjnej,

negatywny do dokonania potrąceń wynikających z obniżonej jakości robót. Przed upływem

okresu gwarancyjnego zamawiający powinien zgłosić wykonawcy wszystkie zauważone wady w wykonanych posadzkach i okładzinach z płytek.

9. PODSTAWA ROZLICZENIA ROBÓT PODSTAWOWYCH, TYMCZASOWYCH I PRAC TOWARZYSZĄCYCH

Ogólne ustalenia dotyczące podstawy rozliczenia robót podano w ST „Wymagania ogólne” Kod CPV 45000000-7, pkt 9

Zasady rozliczenia i płatności

Rozliczenie robót posadzkowych i okładzinowych może być dokonane jednorazowo po wykonaniu pełnego zakresu robót i ich końcowym odbiorze lub etapami określonymi w umowie, po dokonaniu odbiorów częściowych robót.

Ostateczne rozliczenie umowy pomiędzy zamawiającym a wykonawcą następuje po dokonaniu odbioru pogwarancyjnego.

Podstawę rozliczenia oraz płatności wykonanego i odebranego zakresu robót posadzkowych i okładzinowych stanowi wartość tych robót obliczona na podstawie:

określonych w dokumentach umownych (ofercie) cen jednostkowych i ilości robót zaakceptowanych przez zamawiającego lub

ustalonej w umowie kwoty ryczałtowej za określony zakres robót.

Ceny jednostkowe wykonania robót posadzkowych i okładzinowych lub kwoty ryczałtowe uwzględniają:

- przygotowanie stanowiska roboczego,
- dostarczenie do stanowiska roboczego materiałów, narzędzi i sprzętu,
- obsługę sprzętu,
- ustawienie i przestawienie drabin oraz lekkich rusztowań przestawnych umożliwiających wykonanie robót na wysokości do 4 m,
- ocenę i przygotowanie podłoża wraz z ewentualnym jego zagruntowaniem bądź zastosowaniem odpowiednich środków zwiększających przyczepność, zgodnie z wymaganiami dokumentacji projektowej i szczegółowej specyfikacji technicznej,
- zabezpieczenie stolarki okiennej i drzwiowej oraz innych elementów przed zanieczyszczeniem
- i uszkodzeniem w trakcie wykonywania posadzek i okładzin,
- osiatkowanie bruzd i miejsc narażonych na pęknięcia,
- osadzenie krutek wentylacyjnych i innych drobnych elementów,
- usunięcie wad i usterek oraz naprawienie uszkodzeń powstałych w czasie robót posadzkowych i okładzinowych,
- usunięcie zabezpieczeń stolarki i innych elementów oraz ewentualnych zanieczyszczeń na elementach nie okładanych płytkami,
- uporządkowanie miejsca wykonywania robót,
- usunięcie pozostałości, resztek i odpadów materiałów w sposób podany w szczegółowej specyfikacji technicznej,
- likwidację stanowiska roboczego,
- wykonanie badań i pomiarów kontrolnych standardowych,
- koszty pośrednie, zysk kalkulacyjny i ryzyko.
- W kwotach ryczałtowych ujęte są również koszty montażu, demontażu i pracy rusztowań niezbędnych do wykonania robót pokrywających na wysokości ponad 4 m od poziomu ich ustawienia.

Rozliczenie robót okładzinowych według uzgodnionych cen jednostkowych może być wariantowe:

Ceny jednostkowe robót **obejmują również** koszty montażu, demontażu i pracy rusztowań oraz koszty pomostów i barier zabezpieczających.

10. DOKUMENTY ODNIESIENIA

10.1. Normy

PN-EN 14411:2005 Płytki i płyty ceramiczne - Definicje, klasyfikacja, charakterystyki i znakowanie.

PN-70/B-10100 Roboty tynkowe. Tynki zwykłe. Wymagania i badania przy odbiorze.

PN-EN ISO 10545-1:1999 Płytki i płyty ceramiczne - Pobieranie próbek i warunki odbioru.

PN-EN ISO 10545-2:1999 Płytki i płyty ceramiczne - Oznaczanie wymiarów i sprawdzanie jakości powierzchni.

PN-EN ISO 10545-3:1999 Płytki i płyty ceramiczne - Oznaczanie nasiąkliwości wodnej, porowatości otwartej, gęstości względnej pozornej oraz gęstości całkowitej.

PN-EN ISO 10545-4:1999 Płytki i płyty ceramiczne - Oznaczanie wytrzymałości na zginanie i siły łamiącej.

PN-EN ISO 10545-5:1999 Płytki i płyty ceramiczne - Oznaczanie odporności na uderzenia metodą pomiaru współczynnika odbicia.

PN-EN ISO 10545-6:1999 Płytki i płyty ceramiczne - Oznaczanie odporności na wgłębne ścieranie płytek nieszkliwionych.

PN-EN ISO 10545-7:2000 Płytki i płyty ceramiczne - Oznaczanie odporności na ścieranie powierzchni płytek szkliwionych.

PN-EN ISO 10545-8:1998 Płytki i płyty ceramiczne - Oznaczanie cieplnej rozszerzalności liniowej.

PN-EN ISO 10545-9:1998 Płytki i płyty ceramiczne - Oznaczanie odporności na szok termiczny.

PN-EN ISO 10545-10:1999 Płytki i płyty ceramiczne - Oznaczanie rozszerzalności wodnej.

PN-EN ISO 10545-10:1999/ Ap1:2003 jw.

PN-EN ISO 10545-11:1998 Płytki i płyty ceramiczne - Oznaczanie odporności na pęknięcia włoskowate płytek szkliwionych.

PN-EN ISO 10545-12:1999 Płytki i płyty ceramiczne - Oznaczanie mrozoodporności.

PN-EN ISO 10545-13:1999 Płytki i płyty ceramiczne - Oznaczanie odporności chemicznej.

PN-EN ISO 10545-13:1999/Ap1:2003 jw.

PN-EN ISO 10545-14:1999 Płytki i płyty ceramiczne - Oznaczanie odporności na płamienie.

PN-EN ISO 10545-15:1999 Płytki i płyty ceramiczne - Oznaczanie uwalniania ołowiu i kadmu z płytek szkliwionych.

PN-EN ISO 10545-16:2001 Płytki i płyty ceramiczne - Oznaczanie małych różnic barwy.

PN-EN 101:1994 Płytki i płyty ceramiczne - Oznaczanie twardości powierzchni wg skali Mohsa.

PN-EN 12004:2002

Kleje do płytek - Definicje i wymagania techniczne.

PN-EN 12004:2002/A1:2003 jw.

PN-EN 12002:2005 Kleje do płytek - Oznaczanie odkształcenia poprzecznego cementowych klejów i zapraw do spoinowania.

PN-EN 12808-1:2000 Kleje i zaprawy do spoinowania płytek - Oznaczanie odporności chemicznej zapraw na bazie żywic reaktywnych.

PN-EN 1015-2:2000 Metody badań zapraw do murów - Pobieranie i przygotowanie próbek zapraw do badań.

PN-EN 1015-2:2000/A1:2007(u) jw.

PN-EN 1015-3:2000 Metody badań zapraw do murów - Określenie konsystencji świeżej zaprawy (za pomocą stolika rozpląwu).

PN-EN 1015-3:2000/A1:2005 jw.

PN-EN 1015-4:2000 Metody badań zapraw do murów - Określenie konsystencji świeżej zaprawy (za pomocą penetrometru).

PN-EN 1015-12:2002 Metody badań zapraw do murów - Część 12: Określenie przyczepności do podłoża stwardniałych zapraw na obrzutkę i do tynkowania.

PN-EN 1015-19:2000 Metody badań zapraw do murów - Określenie współczynnika przenoszenia pary wodnej w stwardniałych zaprawach na obrzutkę i do tynkowania.

PN-EN 1015-19:2000/A1:2005 jw.

PN-EN 197-1:2002 Cement - Część 1: Skład, wymagania i kryteria zgodności dotyczące cementów powszechnego użytku.

PN-EN 197-1:2002/A1:2005 jw.

PN-EN 197-2:2002 Cement - Część 2: Ocena zgodności.

PN-EN 459-1:2003 Wapno budowlane - Część 1: Definicje, wymagania i kryteria zgodności.

PN-EN 459-2:2003 Wapno budowlane - Część 2: Metody badań.

PN-EN 459-3:2003 Wapno budowlane - Część 3: Ocena zgodności.

PN-EN 1008-1:2004 Woda zarobowa do betonu. Specyfikacja pobierania próbek, badanie i ocena przydatności wody zarobowej do betonu, w tym wody odzyskanej z procesów produkcji betonu.

PN-EN 934-6:2002 Domieszki do betonu, zaprawy i zaczynu - Część 6: Pobieranie próbek, kontrola zgodności i ocena zgodności.

PN-EN 934-6:2002/A1:2006 jw.

PN-B-30041:1997 Spoiwa gipsowe - Gips budowlany.

PN-B-30042:1997 Spoiwa gipsowe - Gips szpachlowy, gips tynkarski i klej gipsowy.

PN-B-30042:1997/Az1:2006 jw.

PN-92/B-01302 Gips, anhydryt i wyroby gipsowe - Terminologia.
PN-EN 13139:2003 Kruszywa do zaprawy.
PN-EN 13139:2003/AC:2004 jw.
PN-EN 13813:2003 Podkłady podłogowe oraz materiały do ich wykonania - Materiały - Właściwości i wymagania.

10.2. Ustawy

Ustawa z dnia 16 kwietnia 2004 r. o wyrobach budowlanych (Dz. U. z 2004 r. Nr 92, poz. 881).
Ustawa z dnia 30 sierpnia 2002 r. o systemie zgodności (tekst jednolity Dz. U. z 2004 r. Nr 204, poz. 2087).

Ustawa z dnia 7 lipca 1994 r. Prawo budowlane (tekst jednolity Dz. U. z 2006 r. Nr 156, poz. 1118 z późn. zmianami).

Rozporządzenia

Rozporządzenie Ministra Infrastruktury z dnia 03.07.2003 r. w sprawie szczegółowego zakresu i formy projektu budowlanego (Dz. U. z 2003 r. Nr 120, poz. 1133).

Rozporządzenie Ministra Infrastruktury z dnia 02.09.2004 r. w sprawie szczegółowego zakresu i formy dokumentacji projektowej, specyfikacji technicznych wykonania i odbioru robót budowlanych oraz programu funkcjonalno-użytkowego (Dz. U. z 2004 r. Nr 202, poz. 2072, zmiana Dz. U. z 2005 r. Nr 75, poz. 664).

Rozporządzenie Ministra Infrastruktury z dnia 26.06.2002 r. w sprawie dziennika budowy, montażu i rozbiórki, tablicy informacyjnej oraz ogłoszenia zawierającego dane dotyczące bezpieczeństwa pracy i ochrony zdrowia (Dz. U. z 2002 r. Nr 108, poz. 953 z późniejszymi zmianami).

Rozporządzenie Ministra Infrastruktury z dnia 11 sierpnia 2004 r. w sprawie sposobów deklarowania zgodności wyrobów budowlanych oraz sposobu znakowania ich znakiem budowlanym (Dz. U. z 2004 r. Nr 198, poz. 2041).

Rozporządzenie Ministra Infrastruktury z dnia 23 czerwca 2003 r. w sprawie informacji dotyczącej bezpieczeństwa i ochrony zdrowia oraz planu bezpieczeństwa i ochrony zdrowia (Dz. U. z 2003 r. Nr 120, poz. 1126).

Rozporządzenie Ministra Infrastruktury z dnia 12 kwietnia 2002 r. w sprawie warunków technicznych, jakim powinny odpowiadać budynki i ich usytuowanie (Dz. U. z 2002 r. Nr 75, poz. 690 z późn. zmianami).

10.3 Inne dokumenty i instrukcje

Specyfikacja techniczna wykonania i odbioru robót budowlanych - Wymagania ogólne Kod CPV 45000000-7, wydanie II OWE OB Promocja - 2005 rok.

Warunki techniczne wykonania i odbioru robót budowlanych, tom 1 część 4, wydanie Arkady - 1990 rok.

Warunki techniczne wykonywania i odbioru robót budowlanych, część B zeszyt 5 Okładziny i wykładziny z płytek ceramicznych, wydanie ITB - 2004 rok.

Instrukcja układania płytek ceramicznych, wydanie Atlas - 2001 rok.

Atlas Budowlany, miesięcznik wydanie specjalne 1998 rok

SST.17 – SZCZEGÓŁOWA SPECYFIKACJA TECHNICZNA FASADA SZKLANA , MONTAŻ DRZWI I OKIEN (Kod CPV 45421100-5)

1. CZĘŚĆ OGÓLNA

1.1. Nazwa nadana zamówieniu przez zamawiającego

PRZEBUDOWA Z ROZBUDOWĄ BUDYNKU A1 I A2 POD USŁUGI KULTURY I GASTRONOMII, PRZEBUDOWA BUDYNKU B1 ZE ZMIANĄ SPOSOBU UŻYTKOWANIA NA FUNKCJE MAGAZYNOWE, PRZEBUDOWA BUDYNKU B2 ZE ZMIANĄ FUNKCJI NA USŁUGI KULTURY I MAGAZYNOWE WRAZ Z INFRASTRUKTURĄ ZEWNĘTRZNĄ DLA INWESTYCJI POD NAZWĄ DZIEDZICTWO PIERWSZYCH PIASTÓW- ROZBUDOWA INFRASTRUKTURY MAGAZYNOWO-KONSERWATORSKO-WYSTAWIENNICZEJ MUZEUM PIERWSZYCH PIASTÓW NA LEDNICY

1.2 Przedmiot ST

Przedmiotem niniejszej specyfikacji technicznej (ST) są wymagania dotyczące wykonania i odbioru montażu fasady szklanej , drzwi i okien

1.3 Zakres stosowania ST

Niniejsza specyfikacja techniczna (ST) jest dokumentem przetargowym i kontraktowym przy zlecaniu i realizacji robót wymienionych w pkt. 1.2., a objętych zamówieniem

1.4 Zakres robót objętych ST

Specyfikacja dotyczy montażu drzwi i okien, aluminium oraz z drewna i obejmuje wykonanie następujących czynności:

przygotowanie ościeży do wbudowania drzwi lub okien,
usytuowanie i mocowanie drzwi lub okien w otworach,
uszczelnienie i izolację oraz osadzenie parapetów i obróbek.

Przedmiotem specyfikacji jest także określenie wymagań odnośnie właściwości materiałów wykorzystywanych do montażu okien i drzwi oraz wymagań dotyczących wykonania i odbiorów robót montażowych.

Specyfikacja nie obejmuje wymagań dotyczących montażu drzwi i okien, dla których określono szczególne warunki odnoszące się do dymoszczelności i odporności ogniowej.

1.5 Określenia podstawowe i definicje

Określenia podane w niniejszej Specyfikacji są zgodne z odpowiednimi normami, w szczególności PN-B-91000, oraz określeniami podanymi w ST „Wymagania ogólne” Kod CPV 45000000-7, pkt 1.4., a także zdefiniowanymi poniżej:

Okno - ruchoma lub stała część ściany zewnętrznej zapewniająca odpowiednią izolacyjność i przepuszczalność światła. Okno składa się z ościeżnicy i z jednego lub więcej oszklonych skrzydeł lub z samej oszklonej ościeżnicy.

Ościeżnica - rama służąca do zamocowania skrzydeł lub szyby i osadzenia wyrobu na stałe w otworze budowlanym.

Krosno - rama zastępująca ościeżnicę lub stanowiąca jej uzupełnienie od strony zewnętrznej. Grubość elementów krosna jest mniejsza od szerokości.

Skrzydło - ruchoma część okna (naświetla), drzwi lub wrót zamocowana w ościeżnicy, krośnie lub bezpośrednio w otworze budowlanym.

Skrzydło prawe - skrzydło, które w widoku od strony zawiasów ma zawiasy z prawej strony a po zamocowaniu w ościeżnicy (krośnie) lub bezpośrednio w otworze budowlanym, obrót jego przy zamykaniu jest zgodny z ruchem wskazówek zegara.

Skrzydło lewe - skrzydło, które w widoku od strony zawiasów ma zawiasy z lewej strony a po zamocowaniu w ościeżnicy (krośnie) lub bezpośrednio w otworze budowlanym, obrót jego przy zamykaniu jest przeciwny do ruchu wskazówek zegara.

Drzwi balkonowe - ruchoma część ściany mająca cechy konstrukcyjne okna, spełniająca jednocześnie funkcję okna i drzwi.

Naświetle - ruchoma lub stała część ściany, przepuszczająca światło pomiędzy pomieszczeniami. Naświetle składa się z ościeżnicy i oszklonego skrzydła lub z samej oszklonej ościeżnicy.

Okno i drzwi balkonowe krosnowe - okno i drzwi balkonowe mające jedną warstwę skrzydeł, w których zamiast ościeżnicy występuje krosno.

Okno i drzwi balkonowe jednoramowe - okno i drzwi balkonowe mające jedną warstwę skrzydeł, oszklonych szybami zespolonymi.

Okno i drzwi balkonowe zespolone - okno i drzwi balkonowe mające dwie warstwy skrzydeł, w którym skrzydło zewnętrzne i wewnętrzne połączone jest w jeden zespół. **Okno i drzwi balkonowe skrzynkowe** - okno i drzwi balkonowe mające dwie warstwy skrzydeł, w którym na zewnętrznej stronie ościeżnicy jest umocowane krosno, umożliwiające otwieranie skrzydeł zewnętrznych do wewnątrz pomieszczenia.

Okno i drzwi balkonowe półskrzynkowe - okno i drzwi balkonowe mające dwie warstwy skrzydeł, w którym na zewnętrznej stronie progu i nadproża są umocowane krośniaki, umożliwiające otwieranie skrzydeł zewnętrznych do wewnątrz pomieszczenia. **Okno i drzwi balkonowe ościeżnicowe (polskie)** - okno i drzwi balkonowe mające dwie warstwy skrzydeł, w którym skrzydła zewnętrzne otwierają się na zewnątrz a wewnętrzne do wewnątrz pomieszczenia.

Okno i drzwi balkonowe jednodzielne - okno i drzwi balkonowe, które w widoku między stojakami ościeżnicy ma jedno skrzydło.

Okno i drzwi balkonowe dwudzielne - okno i drzwi balkonowe, które w widoku między stojakami ościeżnicy ma dwa skrzydła umieszczone obok siebie.

Okno trój- i wielodzielne - okno, które w widoku między stojakami ościeżnicy ma trzy lub więcej skrzydeł umieszczonych obok siebie.

Okno jednorzędowe - okno, które w widoku między progiem i nadprożem ma jedno skrzydło lub jeden rząd skrzydeł.

Okno dwu-, trój- i wielorzędowe (wielopoziomowe) - okno, które w widoku między progiem i nadprożem ma dwa, trzy lub więcej rzędów skrzydeł umieszczonych nad sobą. **Okno nieotwierane (stałe)** - okno, w którym szyby osadzone są bezpośrednio w ościeżnicy lub krośnię.

Okno otwierane stałe - okno zawierające jedno lub wiele skrzydeł otwieranych oraz nieotwierane szklone części.

Okno i drzwi balkonowe rozwierane - okno i drzwi balkonowe, w których skrzydła są otwierane przez ich obrót względem osi pionowej przechodzącej przez boczne krawędzie skrzydeł.

Okno, naświetle uchylne - okno, naświetle, w którym są skrzydła otwierane przez obrót względem osi poziomej, przechodzącej przez dolną krawędź skrzydła.

Okno odchylnie - okno, w którym skrzydła są otwierane przez obrót względem osi poziomej, przechodzącej przez górną krawędź skrzydła.

Okno obrotowe - okno, w którym skrzydła są otwierane przez obrót względem osi pionowej nie przechodzącej przez krawędzie skrzydła.

Okno przechylne - okno, w którym skrzydła są otwierane względem osi poziomej nie przechodzącej przez krawędzie skrzydła.

Okno przesuwane - ono, w którym skrzydła są otwierane przez przesunięcie w kierunku poziomym lub pionowym w płaszczyźnie równoległej do płaszczyzny ściany. **Jednostka ładunkowa kontenerowa** - jednostka ładunkowa uformowana przy użyciu kontenera.

1.6. Ogólne wymagania dotyczące robót

Wykonawca robót jest odpowiedzialny za jakość ich wykonania oraz za zgodność z dokumentacją projektową, specyfikacjami technicznymi i poleceniami Inspektora nadzoru. Ogólne powszechnie stosowane wymagania dotyczące robót podano w ST „Wymagania ogólne” Kod CPV 45000000-7, pkt 1.5.

1.7. Dokumentacja montażu fasady szklanej, okien i drzwi

Montaż okien i drzwi należy wykonywać na podstawie dokumentacji, której wykaz oraz podstawy prawne sporządzenia podano w ST „Wymagania ogólne” Kod CPV 45000000-7, pkt 1.6, zestawienia stolarki zawartego w części rysunkowej oraz danych zawartych poniżej.

1.7.1 System fasady szklanej

1.7.1.1 Ściany osłonowe

Jako referencyjny przyjęto system fasadowy oparty na profilach FA 50N HI przeznaczony do konstruowania ścian osłonowych budynku A1 i A2. System posiada konstrukcję szkieletową składającą się ze słupów i rygli, w których montowane są wypełnienia dla budynku A1 z pojedynczej szyby, dla budynku A2 z szyby zespolonej. System wypełnień oraz możliwość zastosowania szyby dwukomorowej, pozwala na uzyskanie wysokich parametrów izolacyjności termicznej. Fasadę należy realizować w oparciu o projekt wykonawczy oraz o projekt warsztatowy wykonany przez producenta fasady.

Minimalne parametry dla przyjętego systemu fasadowego.

- Fasada systemowa na konstrukcji aluminiowej. Konstrukcja profili fasadowych kolor: metaliczny, chromowany: IGP-DURA 8009 D91350 H10 oraz kolor:chromowany, połyskujący: IGP-DURA 8009 G91901 A10. Na elementy stosować kształtowniki ze stopów aluminium EN AW-6060 lub EN AW-6063 wg PN-EN 573-3:2004, stan T66 wg PN-EN 515:1996; własności wytrzymałościowe wg PN-EN 755-9:2002; tolerancje wg PN-EN 12020-2:2004,
- Szerokość profili słupowych i ryglowych: 50 mm, zarówno od strony wewnętrznej, jak i zewnętrznej,
- Grubość ścianek profili nośnych: 2÷5,9 mm,
- Mocowanie szklenia – za pomocą listew dociskowych oraz klipsów maskujących, zarówno na słupach jak i na ryglach (wysokość klipsa maskującego równa 11.4 mm) – przy systemie FA 50NHI,
- Właściwości techniczno-użytkowe systemu:

PARAMETR	WARTOŚĆ	WG NORMY
Przepuszczalność powietrza:	Klasa AE 1500	PN-EN 12152:2004
Wodoszczelność:	Klasa RE 1800	PN-EN 12154:2004
Obciążenie wiatrem:	2400 Pa	PN-EN 13116:2004

Badanie bezpieczeństwa:	+3600Pa	PN-EN 13116:2004
Współczynnik ramowy dla profili:	U_f od 0,654 W/m²*K	PN-EN 13947:2008
Izolacyjność akustyczna:	Rw = 35 do 53 dB	
Rozprzestrzenianie ognia:	NRO	PN-B-02867:1990
Antywłamaniowość:	RC2, RC3 i RC4	PN-EN 1627:2012
Odporność na uderzenie	Klasa E5/I5	PN-EN 14019

- f) Sztywność profili - należy zastosować profile o odpowiednio dobranej sztywności, tak aby ugięcie profilu aluminiowego nie przekraczało 1/200 rozpiętości, lecz nie więcej niż 15 mm - dla profili słupowych oraz 1/200 rozpiętości, lecz nie więcej niż 12 mm - dla profili ryglowych (ugięcie od wiatru) i 1/500 rozpiętości, lecz nie więcej niż 3 mm (ugięcie ciężaru wypełnienia), dodatkowo ugięcie żadnej krawędzi szyby zespolonej nie powinno przekraczać 12 mm,
- g) Profile tworzywowe - mocowane zatrzaskowo na specjalnie ukształtowanych rowkach mocujących słupów i rygli, powinny być wykonane z twardego HPVC lub ze spienionego polietylenu (PE); kształt i wymiary profili powinny być zgodne z dokumentacją systemową,
- h) Okucia - w konstrukcjach mogą być stosowane wyłącznie okucia przewidziane dla danego systemu; mocowanie do kształtowników zgodnie z dokumentacją systemową; typy okuć powinny być dostosowane do ciężaru i wymiarów skrzydeł oraz do obciążeń eksploatacyjnych; mogą być one wykonane ze stali nierdzewnej lub z aluminium lakierowanego,
- i) Elementy łączące - wkręty, śruby, nakrętki, podkładki, itp. stosowane do wykonywania połączeń, są wykonane ze stali nierdzewnej, wg dokumentacji systemowej,
- j) Uszczelki powinny być wykonane z kauczuku syntetycznego EPDM lub elastomeru termoplastycznego TPE; spełniające wymagania normy EN 12365-1:2003,
- k) Materiały uzupełniające - podkładki pod szyby, kleje, wełna mineralna, pianka poliuretanowa i silikon do uszczelnienia połączeń zgodnie z dokumentacją systemową,
- l) Kolor profili oraz okuć wg zestawienia stolarki,

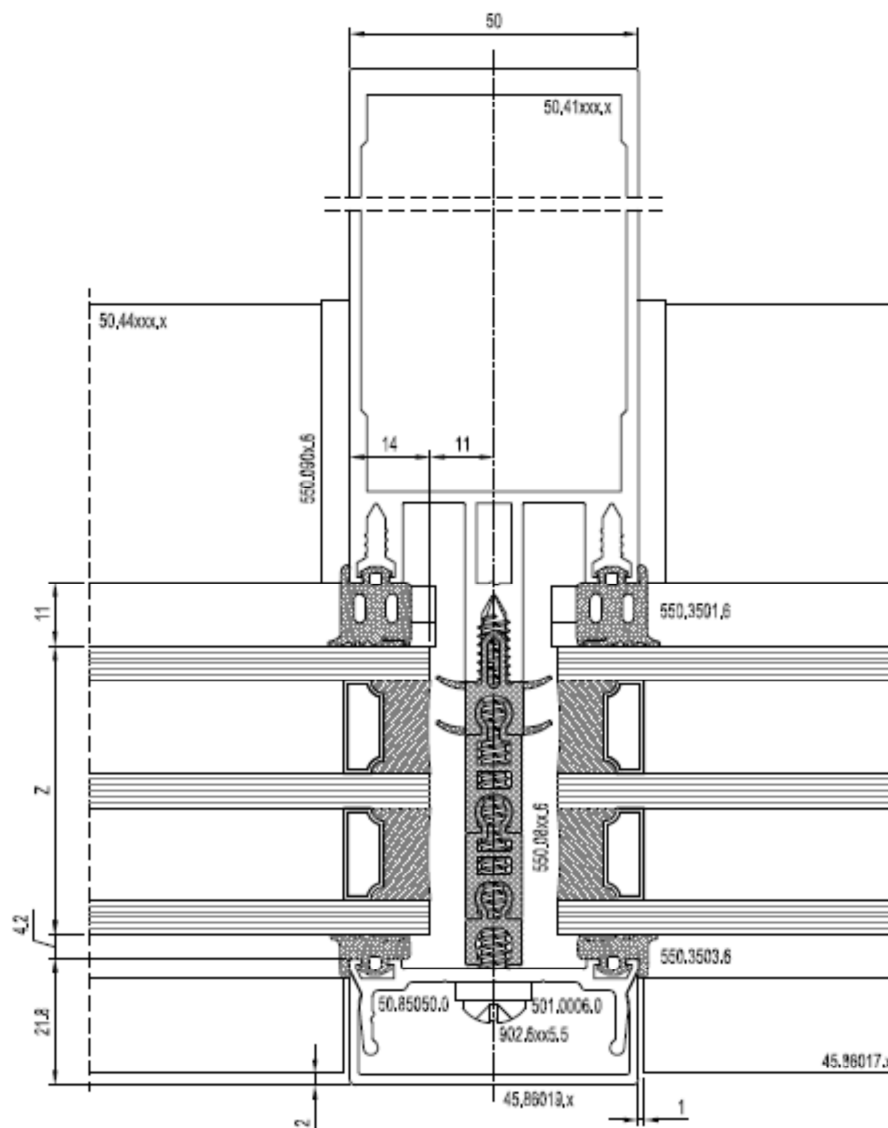

m) Powłoki lakierowane proszkowo powinny spełniać następujące wymagania:

- wygląd: powłoka na oznaczanej powierzchni nie może mieć widocznych defektów w postaci: chropowatości, zacieków, pęcherzy, wtrąceń, kraterów, matowych plam, porów wgłębień, rys i zadrapań, przy oglądaniu z odległości 3 m dla elementów przeznaczonych do zastosowań wewnątrz obiektów. Powłoka powinna mieć równomierny kolor i połysk z dobrym kryciem (ZUAT-15/III.16/2007),
- grubość nominalna: nie mniej niż 60µm oznaczana wg PN-EN ISO 2360:2006 lub PN-EN ISO 2808:2008,
- odporność na odrywanie od podłoża – stopień 0 oznaczana wg PN-EN ISO 2409:2008 lub PN-EN ISO 9227:2007,
- twardość względna (iloraz czasu zanikania wahań wahadła) nie mniej niż 0,7; według Buchholza nie mniej niż 80 wg PN-EN ISO 1522:2008 lub PN-EN ISO 2815:2005,
- odporność na korozję w atmosferze mgły solnej stan powłoki bez zmian po 1000 godz. wg PN-EN ISO 9227:2007,
- odporność na działanie cieczy: stan powłoki bez zmian po 1000 h działania wody destylowanej w temperaturze 40°C; po 500 h działania roztworów 1% NaOH, 1% HCl, 1% H₂SO₄ wg PN-EN ISO 2812-1:2001,
- lakiernia powinna udzielić przynajmniej 10 letniej gwarancji na niezmiennosć koloru,
- w przypadku, gdy proszkowe powłoki poliestrowe na kształtownikach aluminiowych są wykonywane przez wytwórnie posiadające znak jakości QUALICOAT, powłoki te

powinny spełniać Wymagania Techniczne Znaku Jakości QUALICOAT, określone w Ustaleniach Aprobacyjnych GW III.16/2007, tablica 3.

- n) Elementy szklane mocowane w miejscach ścian osłonowych jako refleksyjne, mleczne z jednej strony w kolorze Stopsol Supersilver Clear tożsamym z całą elewacją. Szkło z powłoką nakładaną pirolitycznie – srebrne.
- o) Fasada szklana, szkło refleksyjne z jednej strony, a z drugiej mleczne typu AGC Acid etched glass, supersilver clear (na fasadzie profile pionowe w formie fali, imitujące odstające "żyłki" o różnych grubościach, w miejscach okien szkło przeźierne supersilver clear)
- p) Podziały na elewacjach, sposób montażu i uzupełniające elementy detali architektonicznych wg projektu wykonawczego oraz projektu warsztatowego opracowanego przez wybranego producenta elewacji.
- q) Fasada wykończona pionowymi panelami „żyłkami” w formie systemowych profili aluminiowych. Wykończonych w sposób kompletny zgodnie z zaleceniami producenta, zaślepionych w sposób niewidoczny
 - typ 1: profil podstawowy pionowy grubości 0,7cm, najbliżej przylegający do lica fasady szklanej, kolor: metaliczny, chromowany: IGP-DURA 8009 D91350 H10
 - typ 2,3,4,5: profil pionowy grubości 4,10,20,30cm przylegający do lica fasady szklanej, kolor:chromowany, połyskujący: IGP-DURA 8009 G91901 A10
- r) Szklenie dla budynku A2 - szyba dwukomorowa , dla budynku A1 - system pojedynczej szyby
- s) Wszystkie styki konstrukcji aluminiowej z konstrukcją stalową odizolować przekładką z PCV lub EPDM,

1.7.1.2 Stolarka, ślusarka , wewnętrzne ścianki o konstrukcji aluminiowej

Konstrukcje wewnętrzne bez odporności ogniowej

System ścian wewnętrznych bez zapewnienia odporności ogniowej służy do wykonywania niewymagających izolacji termicznej przegród do zabudowy wewnętrznej. Głębokość profilu 84mm pozwala na proste a jednocześnie eleganckie połączenie ze ścianami z płyt gipsowo-kartonowych.

Konstrukcje ścian lub ścian w których zamontowane są drzwi progowe systemu PBI 50N jedno- lub dwuskrzydłowe charakteryzują się wysoką izolacyjnością akustyczną gwarantującą komfort użytkownikom wydzielanych pomieszczeń.

Wprowadzona unifikacja pozwala wykonywać konstrukcje szybko, eliminując przy tym możliwość wystąpienia błędów przy prefabrykacji.

Walory estetyczne konstrukcji są podkreślone przez wysoką jakość wykończenia powierzchni profili: malowanie lakierem proszkowym,

Minimalne parametry dla przyjętego systemu:

- a) Na elementy ślusarki stosować kształtowniki ze stopów aluminium EN AW-6060 lub EN AW-6063 wg PN-EN 573-3:2004, stan T6 wg PN-EN 515:1996; własności wytrzymałościowe wg PN-EN 755-9:2002; tolerancje wg PN-EN 12020-2:2004,
- b) Wymiary profili :
 - głębokość zabudowy dla ramy i słupka wynosi : 84 mm,
 - głębokość zabudowy dla skrzydła drzwiowego : 50 mm, (dla systemu PBI 50N)
 - szerokość widokowa profili (od zewnątrz): 38mm,
- c) Grubość ścianek profili: 1,2÷2,5 mm,
- d) Właściwości techniczno-użytkowe systemu:

PARAMETR	WARTOŚĆ	WG NORMY
Izolacyjność akustyczna dla ścian z drzwiami:	Rw = 27 do 36 dB	

Izolacyjność akustyczna dla ścian:	Rw = 36 do 44 dB
------------------------------------	-------------------------

- e) Sztywność profili - należy zastosować profile o odpowiednio dobranej sztywności, tak aby ugięcie profilu aluminiowego nie przekraczało $H/350$ rozpiętości,
- f) Połączenia elementów wykonywać przy pomocy zagniatania lub skręcania przy zastosowaniu systemowych elementów złącznych z dodatkowym klejeniem (jeżeli jest wymagane),
- g) Okucia – w konstrukcjach mogą być stosowane wyłącznie okucia przewidziane dla danego systemu; mocowanie do kształtowników zgodnie z dokumentacją systemową; typy okuc powinny być dostosowane do ciężaru i wymiarów skrzydeł oraz do obciążeń eksploatacyjnych; mogą być one wykonane ze stali nierdzewnej lub z aluminium lakierowanego,

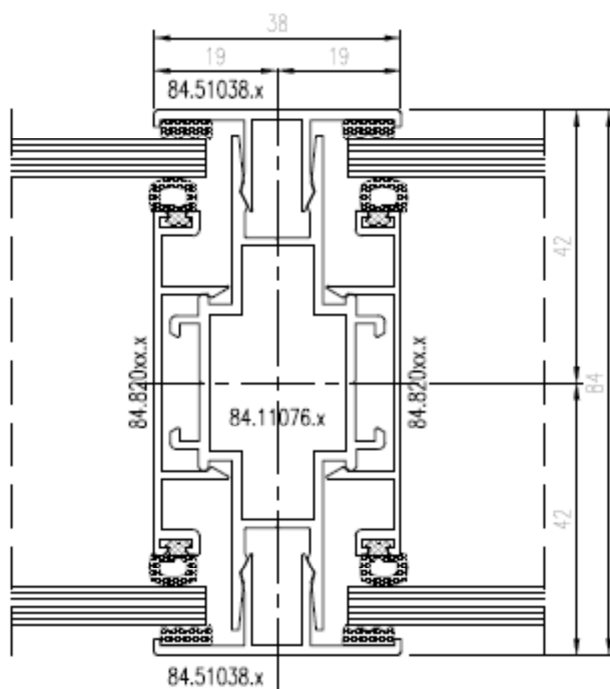

- h) Elementy złączne - wkręty, śruby, nakrętki, podkładki, itp. stosowane do wykonywania połączeń, są wykonane ze stali nierdzewnej, wg dokumentacji systemowej,
- i) Uszczelki powinny być wykonane z kauczuku syntetycznego EPDM lub elastomeru termoplastycznego TPE; spełniające wymagania normy EN 12365-1:2003; kształt i wymiary uszczelek powinny być zgodne z dokumentacją systemową; Połączenia naroży uszczelek klei się lub stosuje gotowe narożniki zgodnie z dokumentacją konstrukcyjną systemu; dobór uszczelek uzależniony jest od przeznaczenia zabudowy oraz grubości wypełnienia; wszystkie uszczelki muszą zostać umieszczone w elementach w sposób gwarantujący wymaganą trwałą odporność na wpływy atmosferyczne oraz szczelność przyłgi spoin; uszczelki muszą być wymienne; należy tylko i wyłącznie stosować przewidziane uszczelki systemowe,
- j) Materiały uzupełniające - podkładki pod szyby, kleje, wełna mineralna, pianka poliuretanowa i silikony do uszczelnienia połączeń zgodnie z dokumentacją systemową,
- k) Kolor profili oraz okuc wg zestawienia stolarki,
- l) Powłoki lakierowane proszkowo powinny spełniać następujące wymagania:
 - wygląd: powłoka na oznaczanej powierzchni nie może mieć widocznych defektów w postaci: chropowatości, zacieków, pęcherzy, wtrąceń, kraterów, matowych plam, porów wgłębień, rys i zadrapań, przy oglądaniu z odległości 3 m dla elementów przeznaczonych do zastosowań wewnątrz obiektów. Powłoka powinna mieć równomierny kolor i połysk z dobrym kryciem (ZUAT-15/III.16/2007),
 - grubość nominalna: nie mniej niż 60µm oznaczana wg PN-EN ISO 2360:2006 lub PN-EN ISO 2808:2008,

- odporność na odrywanie od podłoża – stopień 0 oznaczana wg PN-EN ISO 2409:2008 lub PN-EN ISO 9227:2007,
 - twardość względna (iloraz czasu zanikania wahań wahadła) nie mniej niż 0,7; według Buchholza nie mniej niż 80 wg PN-EN ISO 1522:2008 lub PN-EN ISO 2815:2005,
 - odporność na korozję w atmosferze mgły solnej stan powłoki bez zmian po 1000 godz. wg PN-EN ISO 9227:2007,
 - odporność na działanie cieczy: stan powłoki bez zmian po 1000 h działania wody destylowanej w temperaturze 40°C; po 500 h działania roztworów 1% NaOH, 1% HCl, 1% H₂SO₄ wg PN-EN ISO 2812-1:2001,
 - lakiernia powinna udzielić przynajmniej 10 letniej gwarancji na niezmienność koloru,
 - w przypadku, gdy proszkowe powłoki poliestrowe na kształtownikach aluminiowych są wykonywane przez wytwórnie posiadające znak jakości QUALICOAT, powłoki te powinny spełniać Wymagania Techniczne Znaku Jakości QUALICOAT, określone w Ustaleniach Aprobacyjnych GW III.16/2007, tablica 3,
- m) Szklenie wg zestawienia stolarki,
- n) Możliwość zastosowania drzwi całoszklanych lub płycinowych,
- o) Wszystkie styki konstrukcji aluminiowej z konstrukcją stalową odizolować przekładką z PCV lub EPDM,

1.7.1.3 Konstrukcje o odporności ogniowej

Jako referencyjny przyjęto system TM 75EI lub inny równorzędny o parametrach nie niższych jak podano poniżej.

System służy do wykonywania przeciwpożarowych ścian i drzwi o klasach odporności ogniowej EI 30; EI 60, które są stosowane jako przegrody budowlane zewnętrzne i wewnętrzne. Pozwala na produkcję szerokiej gamy konstrukcji drzwi, ścian oraz ich kombinacji. Umożliwia także wykonywanie konstrukcji dymoszczelnych. Profile termoizolowane systemu TM 75 EI składają się z dwóch części aluminiowych, wewnętrznej i zewnętrznej, oddzielonych od siebie taśmami izolacyjnymi. Rolę izolacji w profilach spełniają taśmy z poliamidu wzmocnionego włóknem szklanym o szerokości 32mm. Profile wykonywane są w dwóch wariantach konstrukcyjnych, różniących się stopniem wypełnienia komór kształtowników aluminiowych wkładami izolacyjnymi, ognioochronnymi.

Minimalne parametry dla przyjętego systemu okiennego:

- a) Na elementy ślusarki stosować kształtowniki ze stopów aluminium EN AW-6060 lub EN AW-6063 wg PN-EN 573-3:2004, stan T6 wg PN-EN 515:1996; własności wytrzymałościowe wg PN-EN 755-9:2002; tolerancje wg PN-EN 12020-2:2004,
- b) Wymiary profili :
- głębokość zabudowy dla ramy i słupka wynosi : 74,8 mm,
 - głębokość zabudowy dla skrzydła okiennego : 74,8 mm,
 - głębokość zabudowy dla skrzydła drzwiowego : 74,8 mm,
 - szerokość widokowa profili (od zewnątrz): 40 – 103 mm dla ościeżnicy oraz dla słupka/poprzeczki,
- c) Grubość ścianek profili: 1,8÷2,0 mm,
- d) Właściwości techniczno-użytkowe systemu:

PARAMETR	WARTOŚĆ	WG NORMY
Siły operacyjne:	Klasa 2	PN-EN 12217:2005
Odporność na obciążenia pionowe działające w płaszczyźnie skrzydła:	Klasa 3	PN-EN 1192:2001
Odporność na skręcanie statyczne:	Klasa 3	PN-EN 1192:2001
Odporność na uderzenie ciałem twardym:	Klasa 3	PN-EN 1192:2001
Odporność na uderzenie ciałem miękkim i ciężkim:	Klasa 3	PN-EN 1192:2001

Odporność na wielokrotne cykliczne otwieranie i zamykanie:	Klasa 6	PN-EN 12400:2004
Przepuszczalność powietrza:	Klasa 2	PN-EN 12207:2001
Wodoszczelność:	Klasa 3A	PN-EN 1208:2001
Izolacyjność akustyczna:	Rw = 32 do 40 dB	
Dymoszczelność:	S_a i S_m	PN-EN 13501-2+A1:2010
Antywłamaniowość:	RC2 i RC3	PN-EN 1627:2012

- e) Sztywność profili - należy zastosować profile o odpowiednio dobranej sztywności, tak aby ugięcie profilu aluminiowego nie przekraczało 1/350 rozpiętości,
- f) Połączenia elementów wykonywać przy pomocy zagniatania lub skręcania przy zastosowaniu systemowych elementów złącznych z dodatkowym klejeniem (jeżeli jest wymagane),
- g) Okucia – w konstrukcjach mogą być stosowane wyłącznie okucia przewidziane dla danego systemu; mocowanie do kształtowników zgodnie z dokumentacją systemową; typy okuć powinny być dostosowane do ciężaru i wymiarów skrzydeł oraz do obciążeń eksploatacyjnych; mogą być one wykonane ze stali nierdzewnej lub z aluminium lakierowanego,
- h) Elementy złączne - wkręty, śruby, nakrętki, podkładki, itp. stosowane do wykonywania połączeń, są wykonane ze stali nierdzewnej, wg dokumentacji systemowej,
- i) Uszczelki powinny być wykonane z kauczuku syntetycznego EPDM lub elastomeru termoplastycznego TPE; spełniające wymagania normy EN 12365-1:2003; kształt i wymiary uszczelek powinny być zgodne z dokumentacją systemową; Połączenia naroży uszczelek klei się lub stosuje gotowe narożniki zgodnie z dokumentacją konstrukcyjną systemu; dobór uszczelek uzależniony jest od przeznaczenia zabudowy oraz grubości wypełnienia; wszystkie uszczelki muszą zostać umieszczone w elementach w sposób gwarantujący wymaganą trwałą odporność na wpływy atmosferyczne oraz szczelność przyłgi spoin; uszczelki muszą być wymienne; należy tylko i wyłącznie stosować przewidziane uszczelki systemowe,

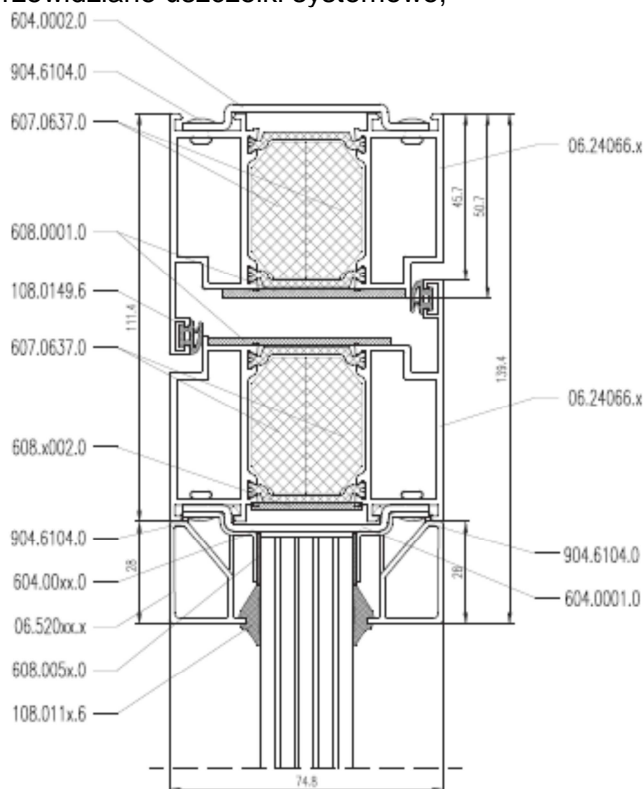

- j) Materiały uzupełniające - podkładki pod szyby, kleje, wełna mineralna, pianka poliuretanowa i silikony do uszczelnienia połączeń zgodnie z dokumentacją systemową,
- k) Kolor profili oraz okuć wg zestawienia stolarki,

- l) Powłoki lakierowane proszkowo powinny spełniać następujące wymagania:
- wygląd: powłoka na oznaczanej powierzchni nie może mieć widocznych defektów w postaci: chropowatości, zacieków, pęcherzy, wtrąceń, kraterów, matowych plam, porów wgłębień, rys i zadrapań, przy oglądaniu z odległości 3 m dla elementów przeznaczonych do zastosowań wewnątrz obiektów. Powłoka powinna mieć równomierny kolor i połysk z dobry, kryciem (ZUAT-15/III.16/2007),
 - grubość nominalna: nie mniej niż 60µm oznaczana wg PN-EN ISO 2360:2006 lub PN-EN ISO 2808:2008,
 - odporność na odrywanie od podłoża – stopień 0 oznaczana wg PN-EN ISO 2409:2008 lub PN-EN ISO 9227:2007,
 - twardość względna (iloraz czasu zanikania wahań wahadła) nie mniej niż 0,7; według Buchholza nie mniej niż 80 wg PN-EN ISO 1522:2008 lub PN-EN ISO 2815:2005,
 - odporność na korozję w atmosferze mgły solnej stan powłoki bez zmian po 1000 godz. wg PN-EN ISO 9227:2007,
 - odporność na działanie cieczy: stan powłoki bez zmian po 1000 h działania wody destylowanej w temperaturze 40°C; po 500 h działania roztworów 1% NaOH, 1% HCl, 1% H₂SO₄ wg PN-EN ISO 2812-1:2001,
 - lakiernia powinna udzielić przynajmniej 10 letniej gwarancji na niezmiennosć koloru,
 - w przypadku, gdy proszkowe powłoki poliestrowe na kształtownikach aluminiowych są wykonywane przez wytwórnie posiadające znak jakości QUALICOAT, powłoki te powinny spełniać Wymagania Techniczne Znaku Jakości QUALICOAT, określone w Ustaleniach Aprobacyjnych GW III.16/2007, tablica 3.Szklenie wg zestawienia stolarki,
- m) Szklenie wg zestawienia stolarki – możliwość zastosowania pojedynczej kwatery pionowej 2300 mm x 3800 mm oraz pojedynczej kwatery poziomej 3800 mm x 2300 mm,
- n) Wypełnienia nieprzeierne z płytami GKF, gipsowo-włóknowa „Farmacell” lub „PROMATECT H”,
- o) Możliwość wykonywania witryn o wysokości 4950 mm,
- p) Możliwość wykonywania drzwi o wymiarach 1670 mm x 2760 mm (jednoskrzydłowych) oraz 2760 mm x 2760 mm (dwuskrzydłowych),
- q) Możliwość wykonania tzw. „okna technicznego”,
- r) Możliwość wykonania drzwi przesuwnych automatycznych,
- s) Możliwość naklejania szprosów,
- t) Możliwość połączenia drzwi z systemem YAWAL TM 90EI (ściankami o odporności ogniowej EI 120),
- u) Wszystkie styki konstrukcji aluminiowej z konstrukcją stalową odizolować przekładką z PCV lub EPDM,

1.7.1.4 Stolarka i ślusarka aluminiowa bez odporności ogniowej

Jako referencyjny przyjęto system PBI 50N lub inny równorzędny o parametrach nie niższych jak podano poniżej.

System służy do wykonywania niewymagających izolacji termicznej przegród i konstrukcji do zabudowy wewnętrznej takich jak: drzwi – w tym drzwi wahadłowe, okna – w tym okna podawcze, nienośne ściany działowe, witryny, boksy. Umożliwia także wykonywanie konstrukcji dymoszczelnych. Głębokość profilu 50mm czyni go jednym z najmocniejszych profili na rynku w tej grupie. System posiada rozwiązania technologiczne, przeniesione z wprowadzonego wcześniej, systemu „ciepłego” PI 50N na zawiasach wrębowych. Akcesoria i okucia to wspólna cecha tych systemów.

Wprowadzona unifikacja pozwala wykonywać konstrukcje szybko, eliminując przy tym możliwość wystąpienia błędów przy prefabrykacji.

Walory estetyczne konstrukcji są podkreślone przez wysoką jakość wykończenia powierzchni profili: malowanie lakierem proszkowym i anodowanie. Oferowane są wyroby malowane w dowolnych kolorach wg oznaczeń RAL.

Minimalne parametry dla przyjętego systemu okiennego:

- a) Na elementy ślusarki stosować kształtowniki ze stopów aluminium EN AW-6060 lub EN AW-6063 wg PN-EN 573-3:2004, stan T6 wg PN-EN 515:1996; własności wytrzymałościowe wg PN-EN 755-9:2002; tolerancje wg PN-EN 12020-2:2004,
- b) Wymiary profili :
 - głębokość zabudowy dla ramy i słupka wynosi : 50 mm,
 - głębokość zabudowy dla skrzydła okiennego : 57 mm,
 - głębokość zabudowy dla skrzydła drzwiowego : 50,2 mm,
 - szerokość widokowa profili (od zewnątrz): 47 – 120 mm dla ościeżnicy oraz 67 – 200 mm dla słupka/poprzeczki,
- c) Grubość ścianek profili: 1,5÷2,5 mm,
- d) Właściwości techniczno-użytkowe systemu:

PARAMETR	WARTOŚĆ	WG NORMY
Siły operacyjne:	Klasa 2	PN-EN 12217:2005
Odporność na obciążenia pionowe działające w płaszczyźnie skrzydła:	Klasa 3	PN-EN 1192:2001
Odporność na skręcanie statyczne:	Klasa 3	PN-EN 1192:2001
Odporność na uderzenie ciałem twardym:	Klasa 3	PN-EN 1192:2001
Odporność na uderzenie ciałem miękkim i ciężkim:	Klasa 2	PN-EN 1192:2001
Odporność na wielokrotne cykliczne otwieranie i zamykanie:	Klasa 5	PN-EN 12400:2004
Przepuszczalność powietrza:	Klasa 2	PN-EN 1227:2001
Izolacyjność akustyczna:	Rw = 22 do 38 dB	
Dymoszczelność:	S_a i S_m	PN-EN 13501-2+A1:2010

- e) Sztywność profili - należy zastosować profile o odpowiednio dobranej sztywności, tak aby ugięcie profilu aluminiowego nie przekraczało H/350 rozpiętości,
- f) Połączenia elementów wykonywać przy pomocy zagniatania lub skręcania przy zastosowaniu systemowych elementów złącznych z dodatkowym klejeniem (jeżeli jest wymagane),
- g) Okucia – w konstrukcjach mogą być stosowane wyłącznie okucia przewidziane dla danego systemu; mocowanie do kształtowników zgodnie z dokumentacją systemową; typy okuć powinny być dostosowane do ciężaru i wymiarów skrzydeł oraz do obciążeń eksploatacyjnych; mogą być one wykonane ze stali nierdzewnej lub z aluminium lakierowanego,
- h) Elementy złączne - wkręty, śruby, nakrętki, podkładki, itp. stosowane do wykonywania połączeń, są wykonane ze stali nierdzewnej, wg dokumentacji systemowej,
- i) Uszczelki powinny być wykonane z kauczuku syntetycznego EPDM lub elastomeru termoplastycznego TPE; spełniające wymagania normy EN 12365-1:2003; kształt i wymiary uszczelek powinny być zgodne z dokumentacją systemową; Połączenia naroży uszczelek klei się lub stosuje gotowe narożniki zgodnie z dokumentacją konstrukcyjną systemu; dobór uszczelek uzależniony jest od przeznaczenia zabudowy oraz grubości wypełnienia; wszystkie uszczelki muszą zostać umieszczone w elementach w sposób gwarantujący wymaganą trwałą odporność na wpływy atmosferyczne oraz szczelność przylgi spoin; uszczelki muszą być wymienne; należy tylko i wyłącznie stosować przewidziane uszczelki systemowe,

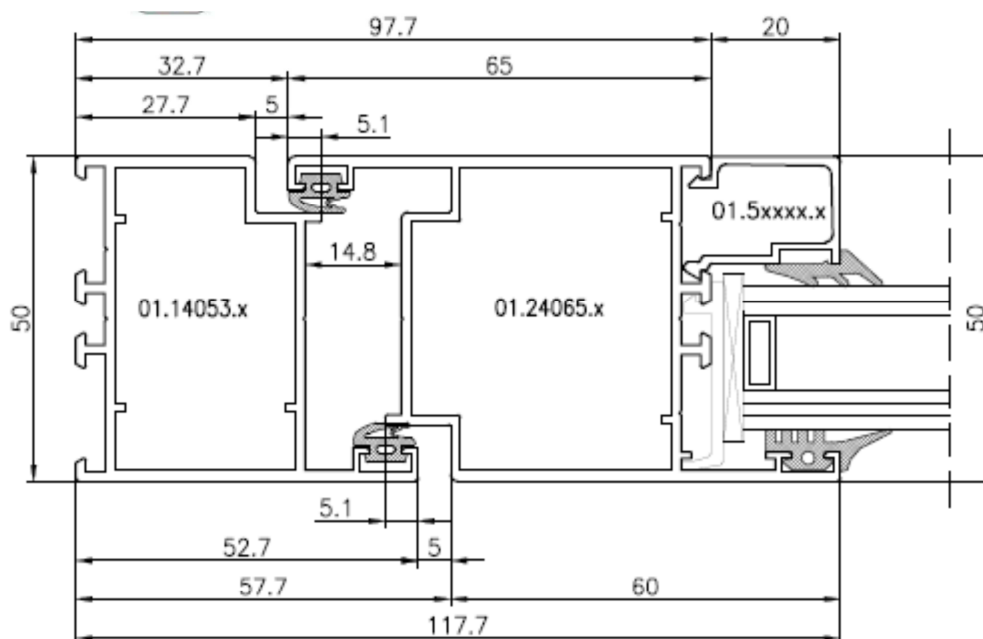

- j) Materiały uzupełniające - podkładki pod szyby, kleje, wełna mineralna, pianka poliuretanowa i silikony do uszczelnienia połączeń zgodnie z dokumentacją systemową,
- k) Kolor profili oraz okuć wg zestawienia stolarki,
- l) Powłoki lakierowane proszkowo powinny spełniać następujące wymagania:
 - wygląd: powłoka na oznaczanej powierzchni nie może mieć widocznych defektów w postaci: chropowatości, zacieków, pęcherzy, wtrąceń, kraterów, matowych plam, porów wgłębień, rys i zadrapań, przy oglądaniu z odległości 3 m dla elementów przeznaczonych do zastosowań wewnątrz obiektów. Powłoka powinna mieć równomierny kolor i połysk z dobrym kryciem (ZUAT-15/III.16/2007),
 - grubość nominalna: nie mniej niż 60µm oznaczana wg PN-EN ISO 2360:2006 lub PN-EN ISO 2808:2008,
 - odporność na odrywanie od podłoża – stopień 0 oznaczana wg PN-EN ISO 2409:2008 lub PN-EN ISO 9227:2007,
 - twardość względna (iloraz czasu zanikania wahań wahadła) nie mniej niż 0,7; według Buchholza nie mniej niż 80 wg PN-EN ISO 1522:2008 lub PN-EN ISO 2815:2005,
 - odporność na korozję w atmosferze mgły solnej stan powłoki bez zmian po 1000 godz. wg PN-EN ISO 9227:2007,
 - odporność na działanie cieczy: stan powłoki bez zmian po 1000 h działania wody destylowanej w temperaturze 40°C; po 500 h działania roztworów 1% NaOH, 1% HCl, 1% H₂SO₄ wg PN-EN ISO 2812-1:2001,
 - lakiernia powinna udzielić przynajmniej 10 letniej gwarancji na niezmienność koloru,
 - w przypadku, gdy proszkowe powłoki poliestrowe na kształtownikach aluminiowych są wykonywane przez wytwórnie posiadające znak jakości QUALICOAT, powłoki te powinny spełniać Wymagania Techniczne Znaku Jakości QUALICOAT, określone w Ustaleniach Aprobacyjnych GW III.16/2007, tablica 3,
- m) Szklenie wg zestawienia stolarki,
- n) Możliwość wykonania okien podawczych,
- o) Możliwość zastosowania drzwi na zawiasach nawierzchniowych oraz wrębowych,
- p) Możliwość wykonania drzwi przesuwnych (ręcznie i automatycznie),
- q) Wszystkie styki konstrukcji aluminiowej z konstrukcją stalową odizolować przekładką z PCV lub EPDM,

1.7.1.5 Okna fasadowe równolegle wysuwne

Jako referencyjny przyjęto system fasadowy YAWAL FA50N SW lub inny równorzędny o parametrach nie niższych jak podano w poniżej tabeli. Jest on przeznaczony do konstruowania nowoczesnych okien w ścianach osłonowych. Może zostać zastosowany w ścianach osłonowych wykończonych od zewnątrz klipsem jak również w rozwiązaniu z wykończeniem silikonem. Daje możliwość wykonania kwater wysuwnych bez widocznego profilu od strony zewnętrznej fasady. System ten posiada jedno z najwyższych parametrów izolacyjności termicznej. Jest to nowoczesny i bardzo energooszczędny system o bardzo wysokiej szczelności na wodę i wiatr. Doskonale nadaje się do zastosowania w obiektach biurowych oraz użyteczności publicznej. Daje przy tym bardzo szerokie możliwości architektom w realizacji ich wizji. System posiada jedno z najlepszych parametrów wśród produktów tej klasy na rynku. Unikalny system wypełnień oraz możliwość zastosowania szyby dwukomorowej, pozwala na uzyskanie wysokich parametrów izolacyjności termicznej.

Minimalne parametry dla przyjętego systemu fasadowego.

- t) Na elementy ślusarki stosować kształtowniki ze stopów aluminium EN AW-6060 lub EN AW-6063 wg PN-EN 573-3:2004, stan T66 wg PN-EN 515:1996; własności wytrzymałościowe wg PN-EN 755-9:2002; tolerancje wg PN-EN 12020-2:2004,
- u) Mocowanie szklenia - za pomocą klejenia strukturalnego.
- v) Właściwości techniczno-użytkowe systemu:

PARAMETR	WARTOŚĆ	WG NORMY
Przepuszczalność powietrza:	3	PN-EN 12207:2001
Wodoszczelność:	E 2100	PN-EN 12208:2001
Obciążenie wiatrem:	C4 (1600 Pa)/B4 (1600Pa)	PN-EN 12210:2001
Nośność urządzeń zabezpieczających:	spełnione	PN-EN 13116:2004
Współczynnik ramowy dla profili:	U_f od 2,94 W/m²*K	PN-EN 14351 -1+A1:2010
Odporność na uderzenie:	4 (700mm)	PN-EN 13049:2004

- w) POKucia - w konstrukcjach mogą być stosowane wyłącznie okucia przewidziane dla danego systemu; mocowanie do kształtowników zgodnie z dokumentacją systemową; typy okuć powinny być dostosowane do ciężaru i wymiarów skrzydeł oraz do obciążeń eksploatacyjnych; mogą być one wykonane ze stali nierdzewnej lub z aluminium lakierowanego,
- x) Elementy złączne - wkręty, śruby, nakrętki, podkładki, itp. stosowane do wykonywania połączeń, są wykonane ze stali nierdzewnej, wg dokumentacji systemowej,
- y) Uszczelki powinny być wykonane z kauczuku syntetycznego EPDM lub elastomeru termoplastycznego TPE; spełniające wymagania normy EN 12365-1:2003,
- z) Materiały uzupełniające - kleje i silikony do uszczelnienia połączeń zgodnie z dokumentacją systemową,
- aa) Kolor profili oraz okuć wg zestawienia stolarki,
- bb) Powłoki lakierowane proszkowo powinny spełniać następujące wymagania:
 - wygląd: powłoka na oznaczanej powierzchni nie może mieć widocznych defektów w postaci: chropowatości, zacieków, pęcherzy, wtrąceń, kraterów, matowych plam, porów wgłębień, rys i zadrapań, przy oglądaniu z odległości 3 m dla elementów przeznaczonych do zastosowań wewnątrz obiektów. Powłoka powinna mieć równomierny kolor i połysk z dobrym kryciem (ZUAT-15/III.16/2007),
 - grubość nominalna: nie mniej niż 60µm oznaczana wg PN-EN ISO 2360:2006 lub PN-EN ISO 2808:2008,
 - odporność na odrywanie od podłoża – stopień 0 oznaczana wg PN-EN ISO 2409:2008 lub PN-EN ISO 9227:2007,
 - twardość względna (iloraz czasu zanikania wahań wahadła) nie mniej niż 0,7; według Buchholza nie mniej niż 80 wg PN-EN ISO 1522:2008 lub PN-EN ISO 2815:2005,

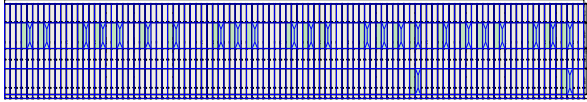
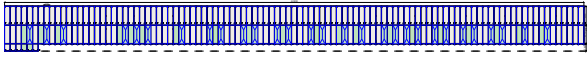
<p>1 Element FASADA NA BUDYNKU A1 ELEWACJA PÓŁNOCNA</p> <p>Wymiary: 61 800,0 x 10 130,0</p> <p>System: ściana kurtynowa została zaprojektowana w systemie FA 50 N HL z oknami SW odchylane dołem</p> <p>Kolor: RAL 9007</p> <p>Wypełnienie:</p> <ul style="list-style-type: none"> <input type="checkbox"/> Część nieprzezierna – szyba pojedyncza ESG Stopsol Supersilver clear + emalia gr. 8mm <input type="checkbox"/> Okna - szyba zespolona dwukomorowa 8mm Stopsol Supersilver Clear /16+90%Ar/ Planibel Clear 6mm /16+90%Ar/ VSG 44.2 iplus Top 1.1; $U_{szyby} = 0,6 \text{ W/m}^2\text{K}$ <p>Okucia: okna wysuwane równolegle przy pomocy mechanizmów nożycowych</p> <p>Montaż: montaż konstrukcji aluminiowej wraz z oszkleniem, wykonanie i montaż przepony z EPDM oraz obróbek blacharskich</p> <p>UWAGA! W pozostałych fasadach o takich samych cechach, proszę przyjąć wartość posługując się ceną za 1m²</p> <p>Ilość : 1</p>	
<p>2 Element FASADA NA BUDYNKU A1 ELEWACJA POŁUDNIOWA OD STRONY DZIEDZIŃCA</p> <p>Wymiary: 61 800,0 x 4 780,0</p> <p>System: ściana kurtynowa została zaprojektowana w systemie FA 50 N HL z oknami SW odchylane dołem</p> <p>Kolor: RAL 9007</p> <p>Wypełnienie:</p> <ul style="list-style-type: none"> <input type="checkbox"/> Część nieprzezierna – szyba pojedyncza ESG Stopsol Supersilver clear + emalia gr. 8mm <input type="checkbox"/> Okna - szyba zespolona dwukomorowa 8mm Stopsol Supersilver Clear /16+90%Ar/ Planibel Clear 6mm /16+90%Ar/ VSG 44.2 iplus Top 1.1; $U_{szyby} = 0,6 \text{ W/m}^2\text{K}$ <p>Okucia: okna wysuwane równolegle przy pomocy mechanizmów nożycowych</p> <p>Montaż: montaż konstrukcji aluminiowej wraz z oszkleniem, wykonanie i montaż przepony z EPDM oraz obróbek blacharskich</p> <p>UWAGA! W pozostałych fasadach o takich samych cechach, proszę przyjąć wartość posługując się ceną za 1m²</p> <p>Ilość : 1</p>	

<p>3 Element BUDYNEK A2 FASADA DOLNA ZACHODNIA Z DRZWIAMI</p> <p>Wymiary: 44 480,0 x 4 380,0</p> <p>System: ściana kurtynowa została zaprojektowana w systemie 50 N HL z drzwiami TM77HI</p> <p>Kolor: RAL 9007</p> <p>Wypełnienie:</p> <ul style="list-style-type: none"> <input type="checkbox"/> szyba zespolona dwukomorowa 8mm ESG Stopsol Supersilver clear / 16 argo 90% / float 6 ESG 1.0 / 16 argon 90% / VSG 44.2 1.0 $U_{szyby} = 0,6 \text{ W/m}^2\text{K}$ <p>Okucia: od zewnątrz klamka – od wewnątrz dźwignia antypaniczna, drzwi otwierane na zewnątrz z progiem, samozamykacze z regulatorem kolejności zamykania</p> <p>Okucia: okna wysuwane równoległe na mechanizmach nożycowych</p> <p>Montaż: montaż konstrukcji aluminiowej wraz z oszkleniem, wykonanie i montaż przepony z EPDM oraz obróbek blacharskich</p> <p>UWAGA! W pozostałych fasadach o takich samych cechach, proszę przyjąć wartość posługując się ceną za 1m²</p> <p>Ilość : 1</p>	
---	--

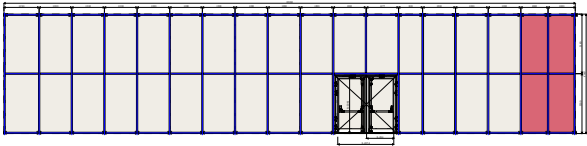
<p>4 Element BUDYNEK A2 FASADA DOLNA WSCHODNIA Z DRZWIAMI</p> <p>Wymiary: 20 980,0 x 4 380,0</p> <p>System: ściana kurtynowa została zaprojektowana w systemie FA 50 N HL z drzwiami TM77HI, dwie ostatnie kwatery FA50N EI60</p> <p>Kolor: RAL 9007</p> <p>Wypełnienie:</p> <ul style="list-style-type: none"> <input type="checkbox"/> szyba zespolona dwukomorowa 8mm ESG Stopsol Supersilver clear / 16 argo 90% / float 6 ESG 1.0 / 16 argon 90% / VSG 44.2 1.0 $U_{szyby} = 0,6 \text{ W/m}^2\text{K}$ <input type="checkbox"/> szyba zespolona dwukomorowa VSG 44.2 Stopsol Supersilver clear / 10 argo 90% / float 6 ESG 1.0 / 10 argon 90% / EI60 $U_{szyby} = 1,0 \text{ W/m}^2\text{K}$ <p>Okucia: od zewnątrz klamka – od wewnątrz dźwignia antypaniczna, drzwi otwierane na zewnątrz z progiem, samozamykacze z regulatorem kolejności zamykania</p> <p>Okucia: okna wysuwane równoległe na mechanizmach nożycowych</p> <p>Montaż: montaż konstrukcji aluminiowej wraz z oszkleniem, wykonanie i montaż przepony z EPDM oraz obróbek blacharskich</p> <p>UWAGA! W pozostałych fasadach o takich samych cechach, proszę przyjąć wartość posługując się ceną za 1m²</p> <p>Ilość : 1</p>	
--	--

21 Element BUDYNEK B2 D8a**Wymiary:** 1 074,0 x 2 070,0**System:** PBI 50N – profile bez przegrody termicznej**Kolor:** RAL 9007**Wypełnienie:**

- ☐ szyba pojedyncza VSG 44.2;

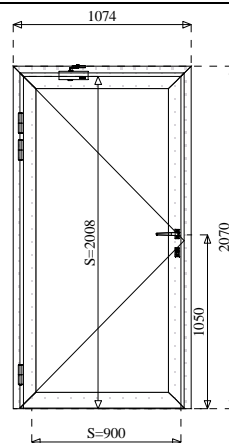
Okucia: klamka, zamek zapadkowy, drzwi otwierane na zewnątrz ze szczotką, samozamykacz**Montaż:** Wbudowanie i uszczelnienie elementu pianka poliuretanową, wraz z regulacją okuć**Ilość :** 1**22 Element BUDYNEK A1, A2 DZ1****Wymiary:** 1 873,0 x 2 200,0**System:** TM 74 HI**Kolor:** RAL 9007**Wypełnienie:**

- ☐ szyba zespolona dwukomorowa VSG 44.2
1.0 Stopsol Supersilver clear / 16 argo
90% / float 6 ESG 1.0 / 16 argon 90% /
VSG 44.2 1.0 $U_{szyby} = 0,6 \text{ W/m}^2\text{K}$

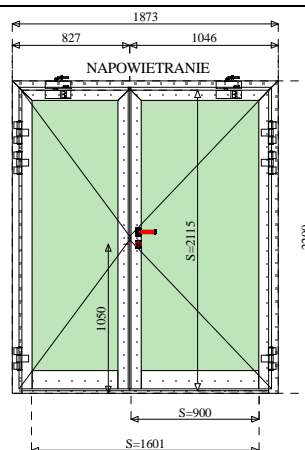
Okucia: od zewnątrz pochwyt – od wewnątrz klamka, zamek elektromotoryczny, siłowniki K600 GEZE, drzwi otwierane na zewnątrz z progiem, samozamykacze GEZE TS 5000 szynowe ISM**Montaż:** Wbudowanie i uszczelnienie elementu pianka poliuretanową, wraz z regulacją okuć**Ilość :** 1**23 Element DZ3****Wymiary:** 2 073,0 x 2 200,0**System:** TM 74 HI**Kolor:** RAL 9007**Wypełnienie:**

- ☐ szyba zespolona dwukomorowa VSG 44.2
1.0 Stopsol Supersilver clear / 16 argo
90% / float 6 ESG 1.0 / 16 argon 90% /
VSG 44.2 1.0 $U_{szyby} = 0,6 \text{ W/m}^2\text{K}$

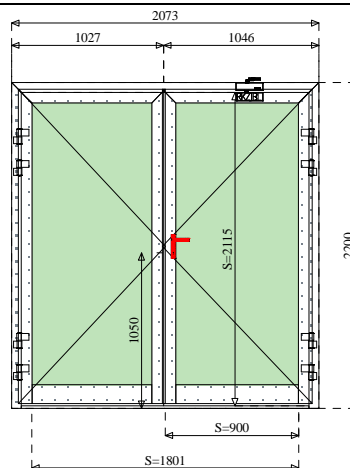
Okucia: klamka, zamek zapadkowy, drzwi otwierane na zewnątrz z progiem, samozamykacz GEZE TS 2000V**Montaż:** Wbudowanie i uszczelnienie elementu pianka poliuretanową, wraz z regulacją okuć**Okucia:****Ilość :** 3

24 Element WNEKA NR1**Wymiary:** 3 945,0 x 4 774,3**System:** ściana kurtynowa została zaprojektowana w systemie FA 50 N/SL z drzwiami TM75 EI60**Kolor:** RAL 9007**Wypełnienie:**

- ☐ Część nieprzezierna – Część nieprzezierna – szyba pojedyncza ESG Stopsol Supersilver clear + emalia gr. 8mm
- ☐ Drzwi - szyba zespolona 44.2 stratobel Stopsol Supersilver clear 1.0/16 argon / Pyrobel EI60; $U_{szyby} = 1,0 \text{ W/m}^2\text{K}$

Okucia: od zewnątrz klamka – od wewnątrz dźwignia antypaniczna, drzwi otwierane na zewnątrz z progiem, samozamykacze z regulatorem kolejności zamykania

Montaż: montaż konstrukcji aluminiowej wraz z oszkleniem, wykonanie i montaż przepony z EPDM oraz obróbek blacharskich

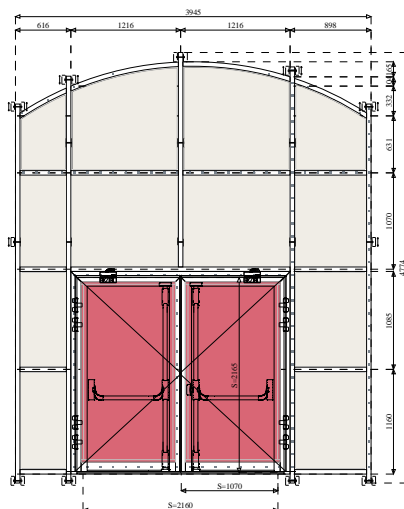
Ilość : 1**25 Element WNEKA NR4****Wymiary:** 4 630,0 x 4 764,5**System:** ściana kurtynowa została zaprojektowana w systemie FA 50 N/SL z drzwiami TM77HI**Kolor:** RAL 9007**Wypełnienie:**

- ☐ Część nieprzezierna – Część nieprzezierna – szyba pojedyncza ESG Stopsol Supersilver clear + emalia gr. 8mm
- ☐ Drzwi - szyba zespolona dwukomorowa VSG 44.2 1.0 Stopsol Supersilver clear / 16 argo 90% / float 6 ESG 1.0 / 16 argon 90% / VSG 44.2 1.0 $U_{szyby} = 0,6 \text{ W/m}^2\text{K}$

Okucia: od zewnątrz klamka – od wewnątrz dźwignia antypaniczna, drzwi otwierane na zewnątrz z progiem, samozamykacze z regulatorem kolejności zamykania

Montaż: montaż konstrukcji aluminiowej wraz z oszkleniem, wykonanie i montaż przepony z EPDM oraz obróbek blacharskich

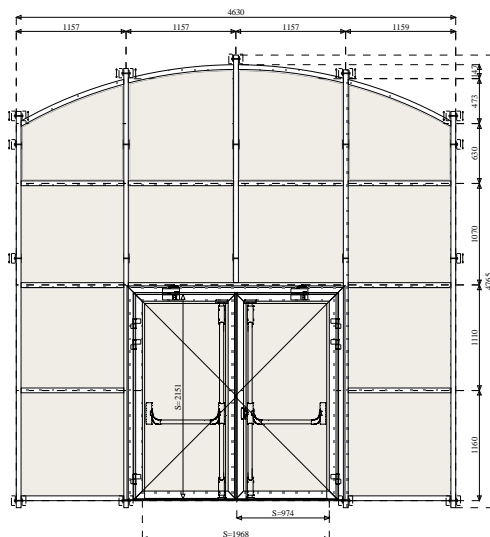
Ilość : 1**26 Element WNEKA NR2****Wymiary:** 3 630,0 x 4 712,7**System:** ściana kurtynowa została zaprojektowana w systemie FA 50 N/SL**Kolor:** RAL 9007**Wypełnienie:**

- ☐ szyba pojedyncza ESG Stopsol Supersilver clear + emalia gr. 8mm

Montaż: montaż konstrukcji aluminiowej wraz z oszkleniem, wykonanie i montaż przepony z EPDM oraz obróbek blacharskich

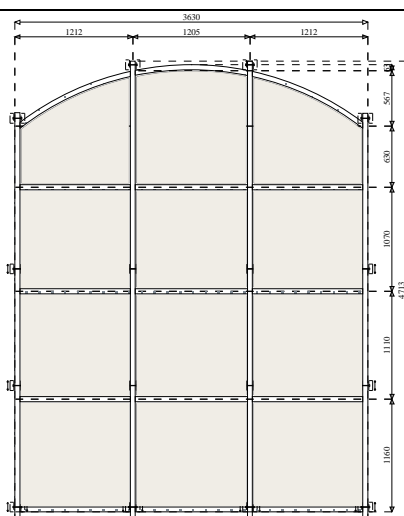
Ilość : 1

27 Element WNEKA NR3**Wymiary:** 4 500,0 x 4 714,8**System:** ściana kurtynowa została zaprojektowana w systemie FA 50 N/SL**Kolor:** RAL 9007**Wypełnienie:**

- ☐ szyba pojedyncza ESG Stopsol Supersilver clear + emalia gr. 8mm

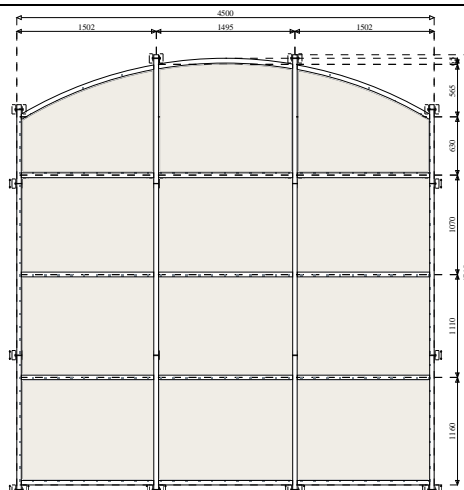
Montaż: montaż konstrukcji aluminiowej wraz z oszkleniem, wykonanie i montaż przepony z EPDM oraz obróbek blacharskich**Ilość :** 1**28 Element BUDYNEK A1, A2 D4****Wymiary:** 2 024,0 x 2 312,0**System:** PBI 50N – profile bez przegrody termicznej**Kolor:** RAL 9007**Wypełnienie:**

- ☐ szyba pojedyncza VSG 44.2;

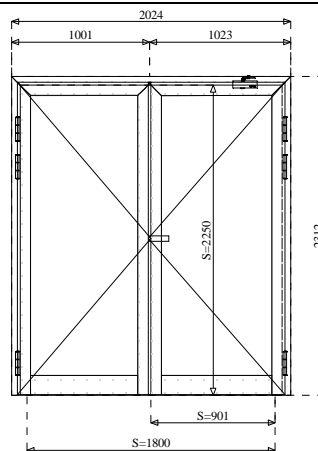
Okucia: klamka, zamek zapadkowy, drzwi otwierane na zewnątrz ze szczotką, samozamykacz**Montaż:** Wbudowanie i uszczelnienie elementu pianka poliuretanową, wraz z regulacją okuć**Ilość :** 3**29 Element BUDYNEK A1, A2 D6 EI-60****Wymiary:** 1 202,0 x 2 070,0**System:** TM 75 EI 60**Kolor:** RAL 9007**Wypełnienie:**

- ☐ szyba pojedyncza EI60

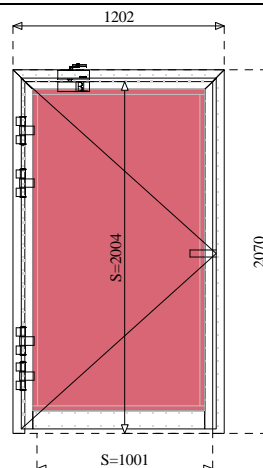
Okucia: klamka, zamek zapadkowy, drzwi otwierane na zewnątrz ze szczotką, samozamykacz**Montaż:** Wbudowanie i uszczelnienie elementu pianka poliuretanową, wraz z regulacją okuć**Ilość :** 1

30 Element ŚCIANKI PRZESZKLONE KLATKI SCHODOWEJ A1.1.54 ORAZ A1.0.01

Wymiary: 13 035,0 x 3 300,0

System: elementy stałe - TM 75EI 60

Drzwi - TM75 EI 30

Kolor: RAL 9007

Wypełnienie:

- ☐ pola stałe – szyba pojedyncza EI60
- ☐ drzwi – szyba pojedyncza EI 30
- ☐ w przestrzeni między stropem a sufitem podwieszanym – panel EI60

Okucia: klamka, zamek zapadkowy, drzwi otwierane do środka ze szczotką, samozamykacze z regulatorem kolejności zamykania

Montaż: Wbudowanie i uszczelnienie elementu pianka poliuretanową, wraz z regulacją okuć

Ilość : 1

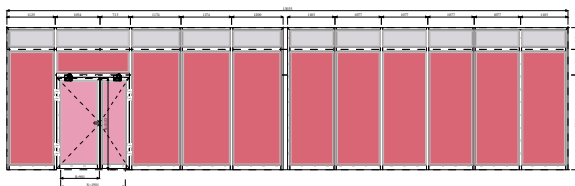

31 Element ŚCIANKI PRZESZKLONE KLATKI SCHODOWEJ A1.1.54 ORAZ A1.0.01

Wymiary: 6 420,0 x 3 300,0

System: elementy stałe - TM 75EI 60

Drzwi - TM75 EI 30

Kolor: RAL 9007

Wypełnienie:

- ☐ pola stałe – szyba pojedyncza EI60
- ☐ drzwi – szyba pojedyncza EI 30
- ☐ w przestrzeni między stropem a sufitem podwieszanym – panel EI60

Okucia: klamka, zamek zapadkowy, drzwi otwierane do środka ze szczotką, samozamykacze z regulatorem kolejności zamykania

Montaż: Wbudowanie i uszczelnienie elementu pianka poliuretanową, wraz z regulacją okuć

Ilość : 1

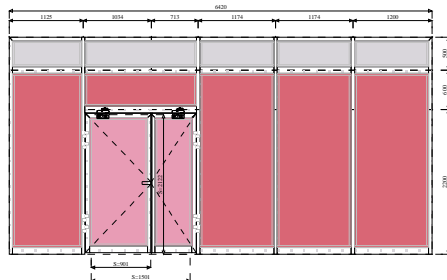

32 Element ŚCIANKI PRZESZKLONE KLATKI SCHODOWEJ A1.1.54 ORAZ A1.0.01

Wymiary: 7 184,0 x 3 300,0

System: elementy stałe - TM 75EI 60

Drzwi - TM75 EI 30

Kolor: RAL 9007

Wypełnienie:

- ☐ pola stałe – szyba pojedyncza EI60
- ☐ drzwi – szyba pojedyncza EI 30
- ☐ w przestrzeni między stropem a sufitem podwieszanym – panel EI60

Okucia: klamka, zamek zapadkowy, drzwi otwierane do środka ze szczotką, samozamykacze z regulatorem kolejności zamykania

Montaż: Wbudowanie i uszczelnienie elementu pianka poliuretanową, wraz z regulacją okuć

Ilość : 1

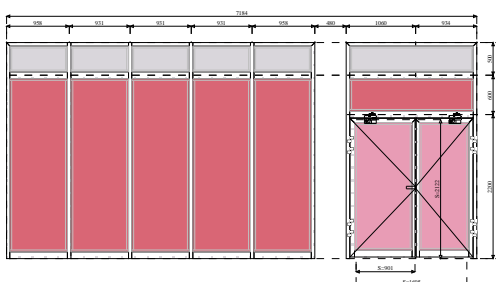

33 Element ścianka pracowni plastycznej

Wymiary: 8 725,0 x 3 330,0

System: drzwi –PBI 50N, ścianka YAWAL PBI84 OFFICE

Kolor: RAL 9007

Wypełnienie:

- ☐ szyba zespolona VSG 66.2 - VSG 44.2

Okucia: klamka, zamek zapadkowy, drzwi otwierane na zewnątrz ze szczotką, samozamykacz

Montaż: Wbudowanie i uszczelnienie elementu pianka poliuretanową, wraz z regulacją okuć

Ilość : 1

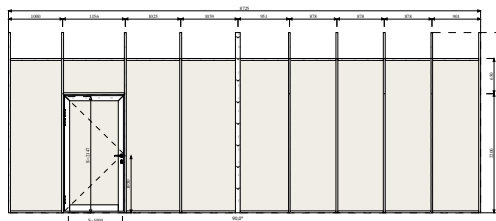

34 Element ŚCIANKA PRZESZKLONA NA PARTERZE BUDYNKU B2 PRZY CZYTELNI BIBLIOTECZNEJ

Wymiary: 6 191,2 x 3 330,0

System: drzwi –PBI 50N, ścianka YAWAL PBI84 OFFICE

Kolor: RAL 9007

Wypełnienie:

- ☐ szyba zespolona VSG 66.2 - VSG 44.2

Okucia: klamka, zamek zapadkowy, drzwi otwierane na zewnątrz ze szczotką, samozamykacz

Montaż: Wbudowanie i uszczelnienie elementu pianka poliuretanową, wraz z regulacją okuć

Ilość : 1

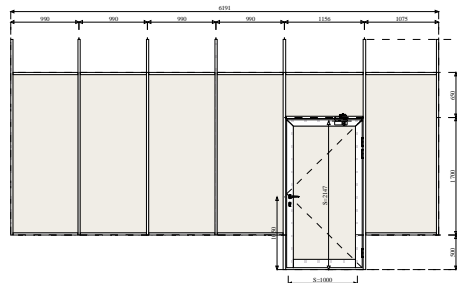

35 Element ŚCIANKA PRZESZKLONA NA PARTERZE WIATROŁAPU A2.0.01

Wymiary: 3 000,0 x 4 010,0

System: PBI 50N – profile bez przegrody termicznej

Kolor: RAL 9007

Wypełnienie:

- ☐ szyba pojedyncza VSG 44.2;

Okucia: klamka, zamek zapadkowy, drzwi otwierane na zewnątrz ze szczotką, samozamykacz

Montaż: Wbudowanie i uszczelnienie elementu pianka poliuretanową, wraz z regulacją okuć

Ilość : 1

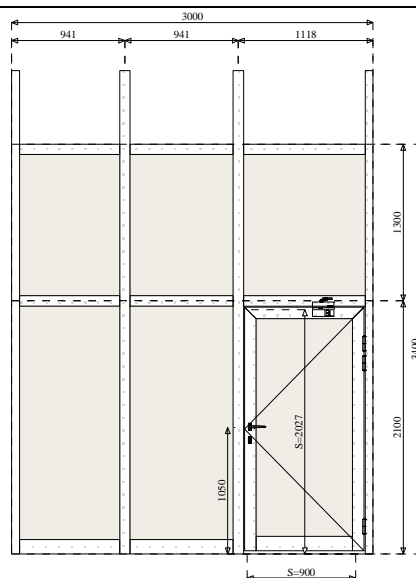

36 Element ŚCIANKA PRZESZKLONA NA PARTERZE
WIATROŁAPU A2.0.01

Wymiary: 7 130,0 x 4 010,0

System: PBI 50N – profile bez przegrody termicznej

Kolor: RAL 9007

Wypełnienie:

☐ szyba pojedyncza VSG 55.2;

Okucia: klamka, zamek zapadkowy, drzwi
otwierane na zewnątrz ze szczotką, samozamykacz

Montaż: Wbudowanie i uszczelnienie elementu
pianka poliuretanową, wraz z regulacją okuć

Ilość: 1

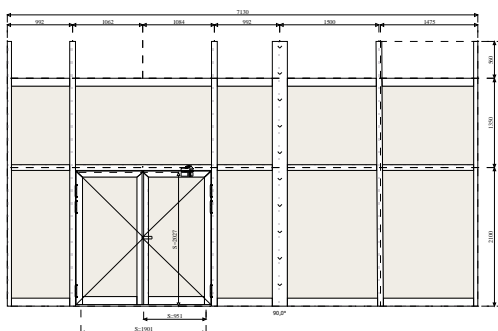

1.7.1.7 Stolarka okienna

Istniejąca stolarka okienna w budynkach B1 i B2 jest w większości w złym stanie technicznym. Ze względu na stan techniczny oraz konieczne spełnienie wymogów izolacyjności termicznej należy wymienić wszystką stolarkę okienną na stolarkę o ramach z profili PCV.

Szczegółowe informacje dotyczące stolarki są na arkuszach zestawień stolarki okiennej w części rysunkowej. **Oto charakterystyka stolarki:**

- okna w nawiązaniu do istniejącego wyglądu stolarki zachowaniem profili oraz podziałów zgodnie z historycznym charakterem;
- rama okna z pcv od strony zewnętrznej i wewnętrznej w kolorze ciemno-szarym RAL 9007,
- w większości istniejące nadproża, częściowo nadproża projektowane wg oznaczeń na rzutach i w części konstrukcyjnej,
- wysokości parapetów opisane na rzutach,
- okucia i zawiasy w kolorze szarości,
- profile ciepłe pcv o parametrach $U_{max}=1,1 [W/(m^2 \cdot K)]$, szyby zespolone, szkło przeierne, bezpieczne: klasa P2,
- okna o parametrach akustycznych $R_w(C;C_{tr})=33 \text{ dB}$,
- parapety zewnętrzne: z blachy tytanowo-cynkowej,
- parapet wewnętrzny pvc kolorze ciemno-szarym RAL 9007,
- wybrane okna posiadają nawiewniki z możliwością otwarcia i zamknięcia z nawiewem zgodnie z rysunkami rzutów branży wentylacji mechanicznej,
- wszelkie informacje dotyczące montażu skonsultować z wybranym producentem.

Zaprojektowano również **klapy oddymiające klatki schodowe KL-1 i KL-2 budynku A1:**

- Kłapa dymowa z funkcją wylazu w dwóch wymiarach
- projektowana kłapa dymowa, wymiary 140x140cm, powierzchnia czynna 1,43m²
- projektowana kłapa dymowa, wymiary 130x130cm, powierzchnia czynna 1,25m²
- klapy montowane w stropodachu budynku A1,
- rama aluminiowa w kolorze ciemno-szarym RAL 9007,
- kłapa wyposażona w elementy służące do jej otwarcia oraz w drabinkę stalową na poziomie 1 piętra (zaznaczono na rzutach),
- system oddymiania podpięty pod sterowanie w części rysunkowej branży elektrycznej,
- szczegóły montażowe wg wybranego systemu producenta.

1.7.1.8 Stolarka drzwiowa

Szczegółowe informacje dotyczące stolarki są zawarte na arkuszach zestawień stolarki drzwiowej w części rysunkowej.

drzwi zewnętrzne stalowe (budynek B1)

- drzwi zewnętrzne jednoskrzydłowe ze stali ocynkowanej w kolorze ciemno-szarym RAL 9007, zaizolowane termicznie $U_{max}=1,5 [w/(m^2 \cdot k)]$
- drzwi płaskie, pełne, przylgowe, wypełnienie skrzydła drzwi stalowych: karton komórkowy,
- zamek patentowy na wyposażeniu,
- okucia nierdzewne i trzy zawiasy czopowe, uszczelka progowa, akustyczna,
- ościeżnice stalowe kątowe, malowane w kolorze skrzydła drzwiowego.

drzwi zewnętrzne przeszklone (budynek A1, A2, B2)

- drzwi zewnętrzne przeszklone, na profilach aluminiowych wg systemu producenta,
- szyby zespolone $U_{max}=1,1 [w/(m^2 \cdot k)]$, szkło przeźierne bezpieczne: klasa p2,
- drzwi o parametrach akustycznych $R_w(c;ctr)=33dB$,
- drzwi dwuskrzydłowe, rozwieralne, (jedno skrzydło otwierane okazjnie, do ewakuacji),
- aluminiowe ramy drzwi w kolorze ciemno-szarym RAL 9007,
- skrzydła drzwiowe na min 2 zawiasach.

bramy zewnętrzne (budynek B1)

- brama garażowa rozwieralna z dwoma skrzydłami rozłożonymi symetrycznie,
- brama wykonana w konstrukcji z ocynkowanych kształtowników zamkniętych, poszycie wykonane z blachy stalowej powlekanej w kolorze ciemno-szarym RAL 9007,
- brama ocieplana jest wełną mineralną od wewnątrz, ocieplenie wykończone jest panelami pcv w kolorze szarym, $U_{max}=1,5 [w/(m^2 \cdot k)]$,
- bramy o parametrach akustycznych $R_w(c;ctr)=33 db$,
- brama wyposażona w stalowe zawiasy, metalowy zamek z wkładką patentową oraz gumową uszczelką na całym obwodzie skrzydeł,
- brama obsługiwana ręcznie.

drzwi wewnętrzne drewniane

- drzwi wewnętrzne, jednoskrzydłowe lub dwuskrzydłowe rozwieralne, systemowe opracowane jako gotowy produkt wiodących firm na rynku,
- drzwi drewniane płaskie, pełne, przylgowe, całość pokryta okleiną syntetyczną CPL-02mm w kolorze szarym (beton ciemny) z intarsjami obustronnymi, srebrnymi,
- drzwi dźwiękochłonne 27db, wypełnienie dźwiękochłonne wzmocnienie pod samozamykacz.
- ościeżnice drewniane regulowane, obejmujące w kolorze skrzydła drzwiowego, okucia nierdzewne, samozamykacz np ramieniowy
- skrzydła drzwiowe na 3 zawiasach czopowych,
- zamek patentowy w zestawie,
- projektowane nadproże,
- w podłodze powinny być zamontowane blokady drzwi, uniemożliwiające obijanie ścian.

drzwi do pomieszczeń mokrych:

- drzwi wewnętrzne, jednoskrzydłowe rozwieralne,
- drzwi drewniane płaskie, pełne, przylgowe, całość pokryta okleiną syntetyczną CPL-02mm w kolorze szarym (beton ciemny) z intarsjami obustronnymi, srebrnymi,
- drzwi do sanitariatów ogólnodostępnych o zwiększonej odporności na wilgoć,
- ościeżnice stalowe regulowane, obejmujące w kolorze skrzydła drzwiowego (RAL antracyt 7024), okucia nierdzewne, samozamykacz np ramieniowy,
- skrzydła drzwiowe na 3 zawiasach czopowych,
- zamek patentowy w zestawie,
- projektowane nadproże,
- posiadają podcięcie w dolnej części skrzydła o powierzchni czynnej $0,015m^2$ (szczegóły wg projektu wentylacji mechanicznej)
- w podłodze powinny być zamontowane blokady drzwi, uniemożliwiające obijanie ścian.

drzwi do kabin

- systemowe z laminatu kompaktowego grubości 13mm, zintegrowane ze ściankami kabin WC,
- drzwi wewnętrzne jednoskrzydłowe rozwieralne, o zwiększonej odporności na wilgoć,
- drzwi płytowe w kolorze RAL antracyt 7024,
- zamek łazienkowy w zestawie.

drzwi pożarowe

Zaprojektowane drzwi wewnętrzne oznaczone na rzucie o ognioodporności ogniowej- drzwi EI30 –drzwi zamykające klatkę schodową, drzwi w ścianach pomiędzy istniejącym a rozbudowywanym budynkiem EI60, drzwi do kotłowni gazowej EI30. Stosować drzwi o ognioodporności ogniowej wg. informacji zawartych na rzutach.

W podłodze powinny być zamontowane systemowe blokady drzwi wykonane z gumy, uniemożliwiające obijanie ścian.

Montaż wszystkich drzwi kompletnych z klamkami, okuciami oraz tabliczkami do pomieszczeń.

Kontrola dostępu zgodnie z projektem branży instalacji elektrycznych niskoprądowych.

Wszystkie drzwi zewnętrzne należy wyposażać w kontraktony, szczególnie wg branży elektrycznej.

Wszelkie informacje dotyczące montażu skonsultować z wybranym producentem.

Montaż wszystkich drzwi kompletnych z klamkami ,okuciami , tabliczkami do pomieszczeń.

Stosować drzwi o ognioodporności ogniowej wg. informacji zawartych na rzutach.

Kontrola dostępu zgodnie z projektem branży instalacji elektrycznych niskoprądowych

2. WYMAGANIA DOTYCZĄCE WŁAŚCIWOŚCI MATERIAŁÓW

2.1 Ogólne wymagania dotyczące materiałów,

ich pozyskiwania i składowania podano w ST „Wymagania ogólne” Kod CPV 45000000-7, pkt 2

Materiały stosowane przy montażu okien i drzwi balkonowych, będące w myśl Ustawy o wyrobach budowlanych z dnia 16 kwietnia 2004 r. materiałami budowlanymi (Dz. U. Nr 92 poz. 881 z późniejszymi zmianami), wprowadzone do obrotu i stosowane w budownictwie na terytorium RP, powinny mieć:

- oznakowanie znakiem CE co oznacza, że dokonano oceny ich zgodności ze zharmonizowaną normą europejską wprowadzoną do zbioru Polskich Norm, z europejską aprobatą techniczną lub krajową specyfikacją techniczną państwa członkowskiego Unii Europejskiej lub Europejskiego Obszaru Gospodarczego, uznaną przez Komisję Europejską za zgodną z wymaganiami podstawowymi, albo
- oznakowanie znakiem budowlanym, co oznacza że są to wyroby nie podlegające obowiązkowemu oznakowaniu CE, dla których dokonano oceny zgodności z Polską Normą lub aprobatą techniczną, bądź uznano za „regionalny wyrób budowlany”, albo
- deklarację zgodności z uznanymi regułami sztuki budowlanej wydaną przez producenta, jeżeli dotyczy ona wyrobu umieszczonego w wykazie wyrobów mających niewielkie znaczenie dla zdrowia i bezpieczeństwa określonym przez Komisję Europejską.
- Oznakowanie powinno umożliwiać identyfikację producenta i typu wyrobu, kraju pochodzenia oraz daty produkcji.

2.2 Rodzaje materiałów

Materiały i wyroby stosowane przy montażu fasady szklanej, okien i drzwi :

Systemowa fasada szklana

okna i drzwi balkonowe,

obróbki,

materiały uszczelniające,

inne wyroby i materiały.

Wszystkie materiały do wykonania robót montażowych okien i drzwi powinny odpowiadać wymaganiom zawartym w dokumentach odniesienia (normach, aprobatkach technicznych, itp.).

2.2.1. Okna i drzwi balkonowe

Okna i drzwi balkonowe powinny posiadać właściwości eksploatacyjne określone i sklasyfikowane przez producenta zgodnie z PN-EN 14351-1+A1:2010.

Ponadto producent powinien określić materiał (materiały), z których okna i drzwi balkonowe są wykonane, łącznie z wszelkimi zastosowanymi powłokami i/lub środkami ochronnymi. Ta zasada powinna być

zrealizowana w odniesieniu do wszystkich elementów składowych, mających wpływ na trwałość wyrobów przy ich użytkowaniu, poprzez powołanie odpowiednich norm lub aprobat technicznych.

Producent powinien również podać informacje dotyczące konserwacji okien i drzwi oraz ich części podlegających wymianie.

Według PN-EN 14351-1+A1:2010 wymagane właściwości okien i drzwi powinny być określone zgodnie z zasadami podanymi w dokumentach odniesienia zestawionych w tablicy 1 i sklasyfikowane według tablicy 2.

Tablica 1. Podstawy normatywne określania właściwości i klasyfikowania okien i drzwi

Lp.	Rozdział / podrozdział PN-EN 14351-1 + A1:2010	Właściwość	Norma klasyfikacyjna ^a	Norma dotycząca metody badań lub obliczeń ^a	Typ badania ^b	Zakres bezpośredniego zastosowania
1.	4.2	Odporność na obciążenie wiatrem	EN 12210	EN 12211	Niszczące	-100% szerokości i wysokości ościeżnicy
2.	4.3	Odporność na obciążenie śniegiem	Informacja o wypełnieniu	Krajowe przepisy i/lub zalecenia	Obliczenie	-100% powierzchni całkowitej
3.	4.4.1	Reakcja na ogień	EN 13501-1	patrz EN 13501-1	Niszczące	Patrz EN 13501-1 i Załącznik H PN-EN 14351-1 + A1:2010
4.	4.4.2	Właściwości dotyczące oddziaływania ognia zewnętrznego	EN 13501-5	ENV 1187	Niszczące	Patrz ENV 1187
5.	4.5	Wodoszczelność	EN 12208	EN 1027	Nieniszczące	Od -100% do +50% powierzchni całkowitej próbki
6.	4.6	Substancje niebezpieczne	Według wymagań w przepisach			
7.	4.7	Odporność na uderzenie	EN 13049	EN 13049	Niszczące	> powierzchni całkowitej próbki
8.	4.8	Nośność urządzeń zabezpieczających	Wartość progowa	EN 14609	Nieniszczące	-100% powierzchni całkowitej próbki
9.	4.11	Właściwości akustyczne	Wartości deklarowane	PN-EN ISO 10140-3 EN ISO 717-1	Nieniszczące lub wartości tabelaryczne	Patrz Załącznik B PN-EN 14351-1:2006 + A1:2010
10.	4.12	Przenikalność cieplna	Wartości deklarowane	EN ISO 10077-1:2006 Tablica F.1, Tablica F.3, Załącznik J, PN-EN 14351-1 + A1:2010	Wartości tabelaryczne	Wszystkie rozmiary
				EN ISO 10077-1 EN ISO 10077-1 oraz EN ISO 10077-2	Obliczenie	Powierzchnia całkowita < 2,3 m ^{2 cd}
						Powierzchnia całkowita > 2,3 m ^{2 c}
				EN ISO 12567-1 EN ISO 12567-2	Nieniszczące	Powierzchnia całkowita < 2,3 m ^{2 cd}
						Powierzchnia całkowita > 2,3 m ^{2 c}

11.	4.13	Właściwości związane z promieniowaniem (wypełnienie) ^e	Wartości deklarowane	EN 410 EN 13363-1 EN 13363-3		Wszystkie rozmiary
12.	4.14	Przepuszczalność powietrza	EN 12207	EN 1026	Nieniszczące	Od -100% do +50% powierzchni całkowitej próbki
				Załącznik I PN-EN 14351-1 + A1:2010	Wartości tabelaryczne	Wszystkie rozmiary
13.	4.16	Siły operacyjne ^f	EN 13115	EN 12046-1	Nieniszczące	-100% powierzchni całkowitej próbki
14.	4.17	Wytrzymałość mechaniczna	EN 13115	EN 12046-1 EN 14608 EN 14609	Niszczące lub nieniszczące (zależnie od wyniku)	-100% powierzchni całkowitej próbki
15.	4.18	Wentylacja	Wartości deklarowane	EN 13141-1	Nieniszczące	Taki sam projekt i rozmiary urządzeń wentylacyjnych
16.	4.19	Kuloodporność	EN 1522	EN 1523	Niszczące	g
17.	4.20	Odporność na wybuch	EN 13123-1 EN 13123-2	EN 13124-1 EN 13124-2	Niszczące	g
18.	4.21	Odporność na wielokrotne otwieranie i zamykanie	EN 12400	EN 1191	Niszczące	-100% powierzchni całkowitej próbki
19.	4.22	Zachowanie się między różnymi klimatami	Do opracowania	ENV 13420	Niszczące	Wszystkie rozmiary
20.	4.23	Odporność na włamanie	ENV 1627	ENV 1628 ENV 1629 ENV 1630	Niszczące	Patrz ENV 1627

^a W pewnych przypadkach, w odpowiadającym podrozdziale, podano dodatkowe informacje, np. dotyczące powołań.

^b Badanie nieniszczące: Próbkę może być użyta do kolejnego badania.

Badanie niszczące: Próbkę nie może być użyta do kolejnego badania. ^c Gdy wymagane jest szczegółowe obliczenie utraty ciepła z określonego budynku, producent powinien dostarczyć dokładne i prawidłowe, zbadane lub obliczone, wartości przenikalności cieplnej (wartości projektowe) dla rozpatrywanych rozmiarów (rozpatrywanego rozmiaru). ^d Pod warunkiem, że U_o (patrz EN 673) $< 1,9 \text{ W/(m}^2\text{K)}$, tekst „Powierzchnia całkowita $< 2,3 \text{ m}^2$ ^{cd}” zastępuje się tekstem „Wszystkie rozmiary” ^{cn}. ^e Całkowita przenikalność energii słonecznej (współczynnik promieniowania słonecznego, wartość g) i

przenikalność światła. ^f Wyłącznie okna uruchamiane ręcznie.

^g Dopóki nie będzie odnośnych norm i/lub wytycznych, warunki niesprecyzowane powinny być uzgodnione przez producenta i laboratorium badawcze.

Tablica 2. Klasyfikacja właściwości eksploatacyjnych okien i drzwi

Lp.	Rozdział / podrozdział PN-EN 14351-1 + A1:2010	Właściwość / wielkość / miara	Klasyfikacja / wartość	Klasa / deklarowana wartość
-----	--	-------------------------------	------------------------	-----------------------------

1	4.2	Odporność na obciążenie wiatrem Ciśnienie próbne P1 (Pa)	npd	1 (400)	2 (800)	3 (1200)	4 (1600)	5 (2000)	Exxxx (>2000)					
2	4.2	Odporność na obciążenie wiatrem Ugięcie ramy	npd	A ($< 1/150$)			B ($< 1/200$)		C ($< 1/300$)					
3	4.3	Odporność na obciążenie śniegiem i obciążenie trwałe	npd	Deklarowana informacja o wypełnieniu (np. rodzaj i grubość szkła)										
4	4.4.1	Reakcja na ogień	npd	F	E	D	C	B	A2	A1				
	4.4.2	Właściwości związane z oddziaływaniem ognia zewnętrznego	npd	patrz EN 13501-5										
5	4.5	Wodoszczelność	npd	1 A (0)	2 A (50)	3 A (100)	4 A (150)	5 A (200)	6 A (250)	7 A (300)	8 A (450)	9 A (600)	E xxx (>600)	
		Nieosłonięte (A) Ciśnienie próbne (Pa)												
6	4.5	Wodoszczelność Osłonięte (B) Ciśnienie próbne (Pa)	npd	1 B (0)	2 B (50)	3 B (100)	4 B (150)	5 B (200)	6 B (250)	7 B (300)				
7	4.6	Substancje niebezpieczne	npd	Jak wymagane w regulacjach prawnych										
8	4.7	Odporność na uderzenie	npd	200	300	450	700	950						
		Wysokość spadania (mm)												
9	4.8	Nośność urządzeń zabezpieczających	npd ^a	Wartość progowa										
10	4.11	Właściwości akustyczne	npd	Wartości deklarowane										
		Izolacyjność akustyczna R_w (C; C_v) (dB)												
11	4.12	Przenikalność cieplna	npd	Wartość deklarowana										
		U_w (W/m ² *K)												
12	4.13	Właściwości związane z promieniowaniem	npd	Wartość deklarowana										
		Współczynnik promieniowania słonecznego (g)												
13	4.13	Właściwości związane z promieniowaniem	npd	Wartość deklarowana										
		() Przenikalność światła Λ^{v_i}												
14	4.14	Przepuszczalność powietrza	npd	1 (150) (50 lub 12,50)	2 (300) (27 lub 6,75)	3 (600) (9 lub 2,25)	4 (600) (3 lub 0,75)							
		Max. ciśnienie próbne (Pa) Referencyjna przepuszczalność powietrza przy 100 Pa (m ³ /h*m ²) lub (m ³ /h*m)												
15	4.16	Siły operacyjne ^b	npd	1				2						
16	4.17	Wytrzymałość mechaniczna	npd	1		2		3		4				
17	4.18	Wentylacja												

		EkspONENTA przepływu powietrza n_{npd} Charakterystyka przepływu K Natężenie przepływu powietrza		Wartości deklarowane									
18	4.19	Kuloodporność	n_{pd}	FB1	FB2	FB3	FB4	FB5	FB6	FB7	FSG		
19		Odporność na wybuch	n_{pd}	EPR1		EPR2		EPR3		EPR4			
		Rura uderzeniowa											
20	4.20.2	Odporność na wybuch	n_{pd}	EXR1		EXR2		EXR3		EXR4		EXR5	
		Próba poligonowa											
21	4.21	Odporność na wielokrotne otwieranie i zamykanie	n_{pd}	5 000		10 000		20 000					
		Liczba cykli											
22	4.22	Zachowanie się między różnymi klimatami	n_{pd}										
23		Odporność na włamanie	n_{pd}	1	2	3	4	5					

UWAGA 1 n_{pd} - osiągi nie określone.

UWAGA 2 Liczby w nawiasach podano dla informacji.

^a Jedynie jeżeli w wyrobie nie występuje (występują) urządzenie (urządzenia) zabezpieczające. ^b Dotyczy wyłącznie okien uruchamianych ręcznie.

Rozwiązania materiałowo-konstrukcyjne wraz z wymaganiami jakościowymi, parametry techniczne oraz właściwości eksploatacyjne wbudowywanych okien i drzwi powinny być zgodne z dokumentacją projektową.

Ponadto okna i drzwi balkonowe powinny spełniać następujące wymagania w zakresie: a) rozwiązań materiałowo-konstrukcyjnych i jakości wykonania

b) parametrów technicznych

c) właściwości eksploatacyjnych

nieokreślone w dokumentacji projektowej.

UWAGA: Tworząc Szczegółową Specyfikację Techniczną dla konkretnej budowy (dokumentacji) należy określić rozwiązania materiałowo-konstrukcyjne, parametry techniczne oraz właściwości eksploatacyjne okien i drzwi, które powinny być spełnione, a nie zostały podane w dokumentacji projektowej.

Obróbki

Parapety zewnętrzne oraz wewnętrzne, a także obróbki progów drzwi i/lub materiały, z których wyroby są wykonywane powinny spełniać wymagania dokumentacji projektowej oraz odpowiednich norm lub aprobat technicznych.

Materiały uszczelniające

Do wykonywania uszczelnień między oknem lub drzwiami a ścianą mogą być stosowane, w zależności od rodzaju uszczelnienia (zewnętrzne, środkowe - izolacja termiczna, wewnętrzne), materiały zestawione w tablicy 3.

Tablica 3. Materiały uszczelniające i izolacyjne stosowane do wypełniania szczelin między oknem lub drzwiami balkonowymi a ościeżem

Warstwa zewnętrzna (uszczelnienie)	Warstwa środkowa (izolacja termiczna)	Warstwa wewnętrzna (uszczelnienie)
Impregnowana taśma rozprężna paroprzepuszczalna Folia paroprzepuszczalna Folia elastyczna paroprzepuszczalna Kit trwale elastyczny	Pianka poliuretanowa jednoskładnikowa Pianka poliuretanowa dwuskładnikowa Wełna mineralna	Folia do okien paroszczelna Kit trwale elastyczny Impregnowana taśma rozprężna paroszczelna Taśma butylowa do okien

Wymienione materiały nie mogą wydzielać szkodliwych substancji oraz wchodzić w reakcje chemiczne z otaczającymi je elementami i zmieniać właściwości pod wpływem temperatury.

Stosowane materiały uszczelniające powinny być zgodne z rozwiązaniami przyjętymi w dokumentacji projektowej a także spełniać wymagania odpowiednich norm lub aprobat technicznych oraz zalecenia (wytyczne) producenta okien lub drzwi.

2.2.4. Inne wyroby i materiały

Przy montażu okien i/lub drzwi stosuje się także inne wyroby i materiały:

elementy mocujące okno/drzwi w ościeżu:

kołki rozporowe (dyble),

kotwy,

śruby, wkręty,

elementy podporowe i dystansowe:

klocki, belki drewniane,

podkładki, kątowniki stalowe,

elementy wykończeniowe:

listwy maskujące połączenia okien w zestawy,

kątowniki, ćwierćwałki i listwy maskujące połączenie styku ramy i tynku ościeża. Stosowane materiały i

wyroby inne powinny być zgodne z rozwiązaniami przyjętymi w

dokumentacji projektowej, a także spełniać wymagania odpowiednich norm lub aprobat technicznych oraz

zalecenia (wytyczne) producenta okien lub drzwi

Elementy mocujące powinny być dostosowane do rodzaju ściany (monolityczna, warstwowa) oraz rodzaju okien i sposobu ich mocowania.

UWAGA: Tworząc Szczegółową Specyfikację Techniczną dla konkretnej budowy (dokumentacji) należy określić konkretne rozwiązania materiałowe dla obróbek, materiałów uszczelniających oraz innych wyrobów i materiałów, jeżeli nie zostały one sprecyzowane w dokumentacji projektowej.

Warunki przyjęcia na budowę materiałów i wyrobów do montażu okien i drzwi

Wyroby i materiały do montażu okien i drzwi mogą być przyjęte na budowę, jeśli spełniają następujące warunki:

są zgodne z ich wyszczególnieniem i charakterystyką podaną w dokumentacji projektowej i niniejszej specyfikacji technicznej,

każda jednostka ładunkowa lub partia okien i drzwi luzem jest zaopatrzona w etykietę identyfikacyjną, wyroby i materiały konfekcjonowane są właściwie opakowane, firmowo zamknięte (bez oznak naruszenia zamknięcia) i oznakowane w sposób umożliwiający ich pełną identyfikację (pełna nazwa wyrobu, ewentualnie nazwa handlowa oraz symbol handlowy wyrobu),

spełniają wymagane właściwości wskazane odpowiednimi dokumentami odniesienia,

producent dostarczył dokumenty świadczące o dopuszczeniu do obrotu i powszechnego lub

jednostkowego zastosowania wyrobów oraz karty techniczne (katalogowe) wyrobów lub firmowe wytyczne (zalecenia) stosowania wyrobów,

spełniają wymagania wynikające z ich terminu przydatności do użycia (termin zakończenia montażu okien i drzwi powinien się kończyć przed zakończeniem terminów przydatności do stosowania odpowiednich wyrobów).

Przyjęcie wyrobów i materiałów na budowę powinno być potwierdzone wpisem do dziennika budowy lub protokołem przyjęcia materiałów.

Warunki przechowywania materiałów i wyrobów do montażu okien i drzwi balkonowych

Okna i drzwi balkonowe z drewna i tworzyw sztucznych należy przechowywać zgodnie z wymaganiami normy PN-B-05000, a aluminiowe zgodnie z wymaganiami określonymi przez ich producenta.

Okna i drzwi balkonowe, z wyjątkiem wyrobów uformowanych w jednostki ładunkowe kontenerowe, należy przechowywać w magazynach półotwartych lub zamkniętych, suchych i przewiewnych, zabezpieczonych przez opadami atmosferycznymi.

Pozostałe wyroby i materiały powinny być przechowywane i magazynowane zgodnie z odpowiednimi instrukcjami producentów oraz wymaganiami właściwych dokumentów odniesienia tj. norm bądź aprobat technicznych.

Pomieszczenie magazynowe do przechowywania opakowanych pozostałych wyrobów i materiałów powinno być kryte, suche oraz zabezpieczone przez zawilgoceniem, opadami atmosferycznymi, przemarznięciem i przed działaniem promieni słonecznych.

Wyroby konfekcjonowane powinny być przechowywane w oryginalnych, zamkniętych opakowaniach, w temperaturze powyżej +5°C a poniżej +35°C.

Podłogi we wszystkich pomieszczeniach magazynowych powinny być utwardzone, poziome, równe.

Dopuszcza się w pomieszczeniach magazynowych półotwartych stosowanie nieutwardzonego podłoża, ale wówczas okna i/lub drzwi balkonowe należy ustawiać na legarach ułożonych równolegle do siebie.

Wysokość legarów powinna wynosić co najmniej 15 cm. Okna i/lub drzwi balkonowe należy ustawiać w odległości co najmniej 1,0 m od czynnych urządzeń grzewczych. Należy je przechowywać w jednej lub kilku warstwach w sposób zabezpieczający je przed uszkodzeniami, przy zachowaniu warunków bezpieczeństwa. W zależności od stopnia wykończenia powierzchni okien i drzwi balkonowych oraz rodzaju podłoża w magazynie, wyroby należy przechowywać zgodnie z zasadami podanymi w tablicy 4.

Tablica 4. Sposoby przechowywania okien i drzwi w zależności od stopnia wykończenia powierzchni wyrobów oraz rodzaju podłoża w magazynie

Rodzaje wyrobów						
Lp.	Rodzaj podłoża w magazynie	okna i drzwi balkonowe drewniane			okna i drzwi balkonowe z tworzyw sztucznych	
			jedenkrotnie malowane i ostatecznie wykończone			
			pojedynczo	w pakietach	pojedynczo	w paletach słupkowych
1	2	3	4	5	6	7
1.	Podłoże nieutwardzone (na legarach)	W jednej warstwie na progu ościeżnicy	Na progu ościeżnicy; okna w warstwach do łącznej wysokości 2 m, drzwi balkonowe w jednej warstwie		W jednej warstwie na progu ościeżnicy	
2.	Podłoże utwardzone			Na legarach w dwóch lub trzech warstwach		W dwóch lub trzech warstwach

Sposób przechowywania okien i drzwi aluminiowych powinien być zgodny z wymaganiami ich producenta.

3. WYMAGANIA DOTYCZĄCE SPRZĘTU, MASZYN I NARZĘDZI

Ogólne wymagania dotyczące sprzętu podano w ST „Wymagania ogólne” Kod CPV 45000000-7, pkt 3 Sprzęt i narzędzia do montażu okien i drzwi

Montaż okien i drzwi nie wymaga stosowania specjalistycznego sprzętu.

Wykonawca jest zobowiązany do używania takich narzędzi i sprzętu, które nie spowodują niekorzystnego wpływu na jakość materiałów i wykonywanych robót oraz będą przyjazne dla środowiska, a także bezpieczne dla brygad roboczych wykonujących montaż okien i drzwi balkonowych. Przy doborze narzędzi i sprzętu należy uwzględnić wymagania producenta stosowanych materiałów i wyrobów.

Przy montażu okien i drzwi balkonowych należy wykorzystywać odpowiednie narzędzie, elektronarzędzia i sprzęt do:

sprawdzania wymiarów i płaszczyzn,
wiercenia otworów oraz ustawienia i zamocowania okien lub drzwi balkonowych w ościeżach,
transportu technologicznego wyrobów,
wykonywania montażu na wysokości wymagającej użycia rusztowań.

4. WYMAGANIA DOTYCZĄCE TRANSPORTU

Ogólne wymagania dotyczące transportu podano w ST „Wymagania ogólne” Kod CPV 45000000-7, pkt 4 Wymagania szczegółowe dotyczące środków transportu

Wyroby i materiały do montażu okien i drzwi balkonowych mogą być przewożone jednostkami samochodowymi, kolejowymi i wodnymi.

Wymagania dotyczące środków transportu oraz zasady ładowania i zabezpieczania okien i drzwi balkonowych w środkach transportu powinny być zgodne z wymogami podanymi w normie PN-B-0500 oraz z wytycznymi (zaleceniami) producenta.

Warunki transportu pozostałych wyrobów i materiałów powinny być zgodne z wymaganiami norm przedmiotowych dotyczących tych wyrobów i wytycznymi (zaleceniami) producenta.

Zasady ładowania okien i drzwi balkonowych na środki transportu 4.3.1. Ładowanie okien i drzwi balkonowych w transporcie drogowym

Wyroby należy ustawiać **w jednej warstwie**, pionowo w rzędach tak, aby płaszczyzny skrzydeł były równoległe do podłużnej osi pojazdu, z tym że okna - na progach ościeżnic, drzwi balkonowe - na stojakach ościeżnic. Wyroby nieszkłone, w których elementy okuć zamykających wystają ponad powierzchnię skrzydła, należy przesunąć względem siebie o szerokość skrzydła okiennego.

4.3.2. Ładowanie okien i drzwi balkonowych w transporcie kolejowym i wodnym

Wyroby należy ustawiać pionowo w rzędach tak, aby płaszczyzny skrzydeł były równoległe do podłużnej osi wagonu (środka pływającego), z tym że:

okna - na progach ościeżnic,
drzwi balkonowe:

o wysokości ościeżnicy mniejszej od wysokości bocznych ścian wagonu na progu ościeżnicy,
o wysokości ościeżnicy większej od wysokości bocznych ścian wagonu na stojaku ościeżnicy.
Wyroby nieszlone, w których okucia zamykające wystają ponad powierzchnię skrzydła, należy przesunąć względem siebie o szerokość ramiaka skrzydła.

Zaleca się ładowanie wyrobów w dwóch lub trzech warstwach pod warunkiem, że wysokość bloku nie może przekroczyć wysokości bocznych ścian wagonu.

4.4. Zasady zabezpieczania okien i drzwi w środkach transportowych

Ustawione wyroby w środkach transportowych należy łączyć w bloki. Połączenia powinny zapewniać stabilność i zwartość ładunku oraz zabezpieczać go przed przemieszczaniem i uszkodzeniem wyrobów.

Wyroby należy zabezpieczać przez:

ściśle ich ustawienie w rzędach,

wypełnienie wolnych przestrzeni w rzędach elementami rozpierającymi,

usztynienie rzędów za pomocą elementów mocujących i rozpierających,

łączenie rzędów w bloki w transporcie kolejowym i wodnym za pomocą rozpór a w transporcie drogowym za pomocą elementów mocujących,

usztynienie bloków za pomocą progów,

ustawienie w przestrzeni międzydrzwiowej w wagonach wyrobów w ten sposób, aby nie blokowały drzwi.

W przypadku ładowania wyrobów dwuwarstwowo, górną warstwę należy zabezpieczyć podobnie jak dolną.

5. WYMAGANIA DOTYCZĄCE WYKONANIA ROBÓT

Ogólne zasady wykonania robót podano w ST „Wymagania ogólne” Kod CPV 45000000-7, pkt 5

Warunki przystąpienia do montażu okien i drzwi

Do montażu okien i drzwi można przystąpić po ukończeniu robót stanu surowego, przykryciu budynku i zakończeniu większości robót mokrych (tynki, wylewki).

Osadzenie okien przed zakończeniem robót mokrych jest możliwe przy zapewnieniu odpowiednich warunków ciepłno-wilgotnościowych w pomieszczeniach.

W przypadku okien drewnianych należy nie dopuścić do ich zawilgocenia na skutek wilgotności względnej powietrza w pomieszczeniach (kondensacji pary wodnej na elementach okien). Wymagane jest więc sprawdzenie stanu wilgotności powietrza i zapewnienie systematycznego wietrzenia pomieszczeń.

W ścianach z ociepleniem zewnętrznym okna i drzwi balkonowe należy wbudowywać przed wykonaniem ocieplenia.

UWAGA: Odpowiednie warunki ciepłno-wilgotnościowe, dostosowane do rodzaju wbudowywanych okien i/lub drzwi (aluminiowe z uwzględnieniem rodzaju powłoki, drewniane z uwzględnieniem stopnia wykończenia powierzchni, z PVC) należy określić przy sporządzaniu specyfikacji szczegółowej dla konkretnej budowy (dokumentacji).

Przed przystąpieniem do montażu okien i/lub drzwi należy sprawdzić:

prawidłowość wykonania ścian,

rodzaj, stan wykończenia i prawidłowość wykonania ościeży,

zgodność wymiarów otworów z wymiarami podanymi w dokumentacji projektowej,

czy wymiary okien i drzwi oraz otworów umożliwiają prawidłowe ustawienie i podparcie okien z zachowaniem właściwej szerokości szczeliny na obwodzie pomiędzy ościeżem a ościeżnicą.

5.3. Ogólne zasady montażu okien i drzwi

5.3.1. Usytuowanie okna / drzwi w ościeżu

■ Okno i/lub drzwi należy sytuować w ościeżu tak, aby nie powstały mostki termiczne, prowadzące do skraplania się pary wodnej na wewnętrznej stronie ościeżnicy lub powierzchni ościeża.

Na wewnętrznych powierzchniach ościeża powinna się utrzymywać temperatura wyższa o minimum 1 °C od temperatury punktu rosy.

UWAGA: Biorąc pod uwagę rozkład temperatury w obszarze przylegającym do miejsca zamocowania okna (w tym również w szczelinie połączenia okna z ościeżem) można ocenić, na podstawie przebiegu izoterm, możliwość wystąpienia wykroplenia na powierzchni ościeżnicy, ościeża lub wewnątrz połączenia.

Jeżeli nie jest znany przebieg izoterm, należy stosować ogólne zasady usytuowania okien:

w ścianie jednowarstwowej - w połowie grubości ściany,

w ścianie warstwowej z ociepleniem wewnętrznym - w strefie umieszczenia izolacji termicznej,

w ścianie z ociepleniem zewnętrznym - przy zewnętrznej krawędzi ściany z dosunięciem do warstwy ocieplenia.

W przypadku ościeży z węgarkami okna lub drzwi balkonowe powinny być usytuowane tak, by węgarek zasłaniał stojaki i nadproże ościeżnicy na szerokość nie większą niż połowa szerokości kształtownika ościeżnicy.

5.3.2. Zasady ustawienia okna / drzwi w otworze

Ustawienie okien / drzwi powinno zapewniać:

luz (szczelinę) pomiędzy otworem w ścianie a wyrobem, pozwalający na zmiany wymiarów okna / drzwi pod wpływem temperatury, wilgotności oraz ruchu konstrukcji budynku nieograniczające funkcjonalności okna / drzwi, miejsce dla klocków dystansowych i podporowych.

Do podpierania progu ościeżnicy okien / drzwi stosuje się zgodnie z wytycznymi ich producenta klocki lub belki drewniane (czasami elementy poszerzające, o ile takie są przewidziane w dokumentacji producenta) oraz kątowniki bądź kotwy stalowe. Do ustawienia okna w otworze służą klocki podporowe i dystansowe. Klocki podporowe i dystansowe powinny być tak rozmieszczone, aby była zapewniona możliwość odkształcania się kształowników okien.

Zamocowanie okien przy użyciu tylko kołków rozporowych, śrub lub kotew, bez zastosowania klocków podporowych, jest niewystarczające do przenoszenia obciążenia.

Klocki dystansowe, służące do ustalenia pozycji okna w otworze, po zamocowaniu ościeżnicy powinny być usunięte, nie należy natomiast usuwać klocków podporowych.

Minimalne wymiary szczelin między ramą ościeżnicy a ościeżem umożliwiające konieczne odkształcanie się kształowników okien lub drzwi balkonowych podane są w tablicy 5 i 6, zgodnie z pkt. 4.2.2. Warunków technicznych wykonania i odbioru robót budowlanych. Część B - Roboty wykończeniowe, zeszyt 6 „Montaż okien i drzwi”, wydanie ITB - 2011 rok.

Dopuszczalne odchyłki pionowe i poziome ustawienia okna w otworze przy długości elementu do 3,0 m powinny wynosić do 1,5 mm/m i nie więcej niż 3 mm łącznie.

Przy elementach o większych wymiarach, występujące odchyłki nie mogą mieć negatywnego wpływu na funkcjonalność okien lub drzwi.

Zasady mocowania okna/drzwi w ościeżu

Mocowanie powinno być wykonane w taki sposób, aby przewidywalne obciążenia zewnętrzne były przenoszone za pośrednictwem łączników na konstrukcję budynku, a funkcjonalność okien była zachowana, tzn. ruch skrzydeł okiennych przy otwieraniu i zamykaniu był płynny.

Zamocowania powinny być rozmieszczone na całym obwodzie ościeżnicy.

Do mocowania okien w ścianie budynku - w zależności od rodzaju ściany (monolityczna, warstwowa) i sposobu mocowania stosuje się kołki rozporowe/dyble, kotwy i śruby/wkręty.

Pianki poliuretanowe i tym podobne materiały izolacyjne nie służą do mocowania okien, a wyłącznie do uszczelnienia i ocieplenia szczeliny między oknem a ścianą.

Kołki rozporowe/dyble stosuje się do betonu, muru z cegły dziurawki, pustaków ceramicznych i cementowych, gazobetonu, kamienia naturalnego itp.

Śruby mogą być stosowane do mocowania ościeżnic do betonu, cegły pełnej, cegły silikatowej, cegły dziurawki, betonu lekkiego, drewna itp. Należy stosować śruby dostosowane do materiału ościeży.

Kotwy budowlane powinny być stosowane wszędzie tam, gdzie odstęp ościeżnicy jest zbyt duży do stosowania dybli, np. przy mocowaniu dolnym (progowym) lub w rozwiązaniach ścian warstwowych.

W przypadku okien aluminiowych z kształownikami z przekładkami termicznymi ww. łączniki mocowane są do komory wewnętrznej kształownika lub w osi zintegrowanego profilu za pośrednictwem podkładki metalowej, wykluczającej przenoszenie obciążeń na przekładki termiczne z tworzyw sztucznych.

Okna wysunięte całkowicie lub częściowo przed lico ściany zewnętrznej mocuje się przy użyciu kotew lub kątowników stalowych bądź za pomocą systemowych konsoli stalowych.

Uszczelnienie i izolacja połączenia okna/drzwi ze ścianą Uszczelnienie powinno zabezpieczyć szczeliny między oknem a ościeżem przed wnikaniem wody opadowej od strony zewnętrznej oraz wilgoci z powietrza przenikającego z pomieszczenia od strony wewnętrznej.

Przy wykonywaniu uszczelnienia należy przestrzegać zaleceń (wytycznych) producenta materiałów uszczelniających, dotyczących:

zgodności chemicznej stykających się ze sobą materiałów,

oczyszczenia powierzchni przylegania,

zagruntowania powierzchni przylegania (w zależności od rodzaju materiału),

wymagań w zakresie wilgotności i temperatury powietrza.

Uszczelnienie okien na obwodzie składa się z trzech warstw: wewnętrznej, środkowej i zewnętrznej.

Warstwa wewnętrzna to uszczelnienie wykonane z materiałów paroszczelnych w formie taśm, folii uszczelniających, kitów trwale elastycznych (silikonów) nieprzepuszczających powietrza i pary wodnej.

Uszczelnienie to powinno nie dopuszczać do przenikania pary wodnej z pomieszczenia do szczeliny między oknem a ścianą budynku, a tym samym zapobiegać wykraplaniu się pary wodnej w szczelinie między oknem a ościeżem (tj. w miejscach o temperaturze niższej od temperatury punktu rosy).

Paroszczelność uszczelnienia po stronie wewnętrznej okna powinna być wyższa niż po stronie zewnętrznej. Przestrzeganie tej zasady umożliwia dyfuzję pary wodnej z połączenia na zewnątrz budynku. Uszczelnienie powinno być trwałe i nie może wchodzić w reakcje chemiczne z otaczającymi je materiałami.

Warstwa środkowa to izolacja termiczna wykonywana z pianki wypełniającej (np. pianki poliuretanowej) lub mineralnych materiałów izolacyjnych (np. wełny), które zapewniają izolację termiczną i akustyczną połączenia okna z ościeżami.

Szczelina między ościeżnicą a ościeżem powinna być całkowicie wypełniona warstwą izolacji termicznej.

Pianki stosowane do wypełnienia połączeń (zaleca się pianki dwuskładnikowe o kontrolowanym spienianiu) nie mogą wchodzić w reakcje chemiczne, ani też wydzielać substancji szkodliwych.

Stosowanie ich powinno być zgodne z instrukcją producenta. Dotyczy to przede wszystkim temperatury otoczenia, przy której mogą być użyte oraz czystości wypełnianej szczeliny.

Podczas wtryskiwania pianki należy zwracać uwagę na dokładne wypełnienie szczeliny, a jednocześnie nie wolno doprowadzić do odkształcenia (deformacji) ramy ościeżnicy. **Warstwa zewnętrzna** to uszczelnienie wykonane z impregnowanych taśm rozprężnych lub taśm warstwowych paroprzepuszczalnych.

Uszczelnienie zewnętrzne powinno być paroprzepuszczalne, a jednocześnie wykonane w taki sposób, aby nie było możliwości przenikania wody opadowej do wnętrza szczeliny między oknem a ścianą.

Uszczelnienie powinno być trwałe i nie może wchodzić w reakcje chemiczne z otaczającymi je materiałami.

UWAGA: Detale mocowania i uszczelnienie okien i drzwi powinny być zamieszczone w dokumentacji projektowej. W razie braku w dokumentacji tych szczegółów odpowiednie przykłady standardowych rozwiązań można znaleźć w Warunkach technicznych wykonania i odbioru robót budowlanych. Część B - Roboty wykończeniowe, zeszyt 6 „Montaż okien i drzwi balkonowych”, wydanie ITB - 2011 rok oraz w dokumentacjach systemowych (producentów systemów).

5.4. Ogólne zasady osadzania parapetów okiennych i obróbkę progów drzwi

5.4.1. Parapety zewnętrzne

Parapet zewnętrzny powinien być osadzony zgodnie z rozwiązaniem przewidzianym w dokumentacji projektowej tak, by spełnione były następujące wymagania:

osadzanie parapetu należy rozpocząć po zakończeniu montażu i uszczelnieniu na obwodzie okna,

parapet powinien wystawać poza płaszczyznę ściany około 3-4 cm lecz nie mniej niż 2 cm,

mocowanie do ościeżnicy powinno być dostatecznie mocne,

miejsca połączenia parapetu z ościeżnicą powinny być szczelne lub uszczelnione taśmami rozprężnymi i silikonem,

połączenia boczne parapetu z ościeżami oraz w narożu (okno - mur - parapet) powinny zapewniać ciągłość uszczelnienia (przykłady uszczelnienia parapetu zewnętrznego na styku z ościeżem przedstawione są w

pkt. 4.4.1. Warunków technicznych wykonania i odbioru robót budowlanych. Część B - Roboty wykończeniowe, zeszyt 6 „Montaż okien i drzwi balkonowych”, wydanie ITB - 2011 r.),

przy oknach z kształtowników aluminiowych lub z PVC kołnierz parapetu powinien być wprowadzony pod profil progowy ościeżnicy (wywiniecie kołnierza na profil ramy ościeżnicowej bez dodatkowego

uszczelnienia taśmami rozprężnymi i silikonem nie zapewnia szczelności połączenia),

przy oknach drewnianych kołnierz parapetu powinien być wprowadzony w miejsce tzw. wydry w ramiaku progowym,

osadzenie parapetu z kamienia lub elementów ceramicznych powinno być poprzedzone ułożeniem na styku ościeżnicy i ościeża izolacji przeciwwilgociowej wywinętej na kształtownik progu ościeżnicy, tak jak w obróbkach drzwi balkonowych (pkt 5.4.3. niniejszej specyfikacji technicznej).

Przy montażu parapetów z blachy należy zwrócić uwagę na:

zmianę ich wymiarów pod wpływem temperatury (styki dylatacyjne powinny być rozmieszczone co 250 cm),

podparcie i zabezpieczenie parapetów przed podrywaniem do góry przez wiatr,

wytlumienie odgłosów padającego deszczu (stosowanie taśm wygłuszających),

dostosowanie połączeń końcowych parapetów z ościeżami do konkretnego rozwiązania elewacji.

UWAGA: Przykłady szczegółów zamocowania i uszczelnienia parapetów zewnętrznych przedstawione są w Warunkach technicznych wykonania i odbioru robót budowlanych. Część B

Roboty wykończeniowe, zeszyt 6 „Montaż okien i drzwi balkonowych”, wydanie ITB - 2011 rok oraz w dokumentacjach systemowych (producentów systemów).

Parapety wewnętrzne

Osadzanie parapetu wewnętrznego należy rozpocząć po zakończeniu montażu i uszczelnieniu na obwodzie okna, z uwzględnieniem uszczelnienia pod progiem ościeżnicy.

Parapety wewnętrzne powinny być osadzone w dolnej części ościeża, zgodnie z rozwiązaniami przewidzianymi w dokumentacji projektowej. Płaszczyzna styku parapetu z wrębem ościeżnicy powinna być tak uszczelniona, aby nie dopuścić do przedostawania się wody i pary wodnej do przestrzeni pod progiem ościeżnicy.

UWAGA: Przykłady szczegółów zamocowania i uszczelnienia parapetów wewnętrznych przedstawione są w Warunkach technicznych wykonania i odbioru robót budowlanych. Część B

Roboty wykończeniowe, zeszyt 6 „Montaż okien i drzwi balkonowych”, wydanie ITB - 2011 rok oraz w dokumentacjach systemowych.

Obróbki progów drzwi balkonowych

Progi balkonowe ze względu na duże zagrożenie wodą należą do miejsc krytycznych, trudnych do uszczelnienia. Dokumentacja projektowa powinna więc zawierać szczegółowe rozwiązania sposobów obróbienia tych miejsc.

Obróbki progów balkonowych należy wykonywać zgodnie z dokumentacją projektową.

Przy uszczelnianiu progów należy zachowywać różnicę poziomów między górną krawędzią izolacji przeciwwilgociowej płyty balkonu (tarasu) a przewidywanym poziomem wykończenia powierzchni balkonu. Różnica poziomów wykończenia płyty balkonu i górnej krawędzi izolacji przeciwwilgociowej z materiałów rolowych, wywinętej na kształtownik progu, powinna wynosić 15 cm.

Odstępstwo od powyższego wymogu jest dopuszczalne tylko w przypadku, gdy w dokumentacji przewidziano rozwiązania systemowe obróbek progów (taśmy uszczelniające, kształtki wtopione w masę hydroizolacyjną) bądź w płycie balkonu lub tarasu zaprojektowano odprowadzenie wody w pasie bezpośrednio przylegającym do progu drzwi balkonowych.

5.5. Łączenie okien w zestawy

Okna lub okna i drzwi balkonowe można łączyć w zestawy:

poziome,

pionowe.

Połączenia okien i/lub drzwi balkonowych w zestawach muszą zapewniać szczelność na przenikanie wody opadowej i powietrza oraz właściwą współpracę łączonych elementów.

Zestawy poziome

Połączenia w zestawy poziome okien lub okien i drzwi balkonowych drewnianych mogą być wykonywane na „obce pióro”, osadzone we wrębach stojaków ościeżnic na całej ich wysokości, uszczelnione kitem silikonowym i skręcone za pomocą wkrętów o rozstawie nie większym niż 80 cm. Ościeżnice okien i drzwi balkonowych drewnianych mogą być również łączone przy zastosowaniu poszerzającego elementu pośredniego lub słupka.

Połączenia w zestawy poziome okien lub okien i drzwi balkonowych z kształtowników aluminiowych bądź z tworzyw sztucznych należy wykonywać zgodnie z dokumentacją projektową i zaleceniami producenta systemu.

Zestawy pionowe

Łączenie okien w zestawy pionowe należy wykonywać zgodnie z dokumentacją projektową i zaleceniami producenta systemu.

Połączenia takie na ogół wymagają zamocowania dodatkowego poziomego elementu między ościeżnicami stykających się okien.

UWAGA: Tworząc Szczegółową Specyfikację Techniczną dla konkretnego przedmiotu zamówienia (dokumentacji) należy wykreślić z niniejszej specyfikacji standardowej wymagania niemające odniesienia do projektowanego przedmiotu zamówienia, a dopisać nieujęte w niej wymagania dodatkowe wynikające z dokumentacji projektowej lub zaleceń (wytycznych) producenta systemu.

6. KONTROLA JAKOŚCI ROBOT

6.1. Ogólne zasady kontroli jakości robót podano w ST „Wymagania ogólne” Kod CPV 45000000-7, pkt 6

Badania przed przystąpieniem do montażu okien i drzwi

Przed przystąpieniem do montażu okien i drzwi należy ocenić stan ścian i przygotowania ościeży do robót montażowych oraz przeprowadzić kontrolę wyrobów i materiałów wykorzystywanych w tych robotach.

Odbiór robót poprzedzających wykonanie montażu okien i drzwi

Przed przystąpieniem do montażu okien należy sprawdzić:

prawidłowość wykonania ścian, zgodnie z odpowiednią szczegółową specyfikacją techniczną, rodzaj ościeży (z węgarkiem czy bez węgarka) oraz ich prawidłowość wykonania i stan wykończenia (otynkowane czy nieotynkowane), zgodnie z odpowiednimi szczegółowymi specyfikacjami technicznymi), zgodność wymiarów otworów z wymiarami projektowanymi, możliwość zabezpieczenia prawidłowego luzu na obwodzie pomiędzy ościeżem a ościeżnicą.

Wyniki badań powinny być porównane z wymaganiami podanymi w odpowiednich szczegółowych specyfikacjach technicznych oraz w pkt. 5 niniejszej specyfikacji i odnotowane w dzienniku budowy, a także w formie protokołu kontroli podpisanego przez przedstawicieli inwestora (zamawiającego) oraz wykonawcy.

Kontrola jakości materiałów i wyrobów

Przed rozpoczęciem montażu okien i drzwi balkonowych należy sprawdzić:

zgodność okien i drzwi balkonowych oraz obróbek z aprobatą techniczną lub indywidualną dokumentacją techniczną w zakresie rozwiązań materiałowo-konstrukcyjnych i jakości wykonania, zgodność okien i drzwi oraz obróbek z dokumentacją projektową i niniejszą specyfikacją techniczną,

w protokole przyjęcia materiałów na budowę: czy dostawca dostarczył dokumenty świadczące o dopuszczeniu do obrotu i powszechnego lub jednostkowego zastosowania wyrobów używanych w robotach montażowych, stan opakowań (oryginalność, szczelność) oraz sposób przechowywania wyrobów i terminy przydatności materiałów uszczelniających.

Badania w czasie robót

Badania w czasie robót polegają na sprawdzeniu zgodności wykonywania robót montażowych z dokumentacją projektową, wymaganiami niniejszej specyfikacji i kartami technicznymi lub instrukcjami producentów. Badania te w szczególności powinny polegać na sprawdzeniu prawidłowości wykonania: podparcia progu ościeżnicy,

zamocowania mechanicznego okna lub drzwi na całym obwodzie ościeżnicy (zachowania odstępów między łącznikami mechanicznymi),

izolacji termicznej szczeliny między oknem a ościeżem, ze szczególnym zwróceniem uwagi na wykonanie izolacji pod progiem ościeżnicy,

uszczelnienia zewnętrznego i wewnętrznego szczeliny między oknem a ościeżem, ze szczególnym uwzględnieniem rodzaju zastosowanych materiałów uszczelniających i przestrzegania zaleceń technologicznych,

obróbek progu drzwi balkonowych,

osadzenia parapetu zewnętrznego i wewnętrznego.

Wyniki badań powinny być porównane z wymaganiami podanymi w pkt. 5 niniejszej specyfikacji, odnotowane w formie protokołu kontroli, wpisane do dziennika budowy i akceptowane przez inspektora nadzoru.

6.4. Badania w czasie odbioru robót

Badania w czasie odbioru robót przeprowadza się celem oceny czy spełnione zostały wszystkie wymagania dotyczące montażu okien i/lub drzwi, w szczególności w zakresie:

zgodności z dokumentacją projektową, Szczegółową Specyfikacją Techniczną wraz z wprowadzonymi zmianami naniesionymi w dokumentacji powykonawczej,

jakości zastosowanych materiałów i wyrobów,

prawidłowości oceny robót poprzedzających wykonanie montażu,

jakości robót montażowych.

Przy badaniach w czasie odbioru robót należy wykorzystywać wyniki badań dokonanych przed przystąpieniem do robót i w trakcie ich wykonywania oraz zapisy w dzienniku budowy dotyczące wykonanych robót.

Badania sprawdzające jakość wbudowania okien i/lub drzwi, według pkt. 5.4. Warunków technicznych wykonania i odbioru robót budowlanych. Część B - Roboty wykończeniowe, zeszyt 6 „Montaż okien i drzwi”, wydanie ITB - 2011 rok:

sprawdzenie zgodności z dokumentacją - powinno być przeprowadzone przez porównanie wykonanych robót z dokumentacją projektową i specyfikacją techniczną wraz ze zmianami naniesionymi w dokumentacji powykonawczej; sprawdzenia zgodności dokonuje się na podstawie oględzin zewnętrznych oraz pomiarów długości i wysokości,

sprawdzenie odchylenia od pionu i poziomu - odchylenie od pionu i poziomu przy długości elementu do 3 m nie powinno przekraczać 1,5 mm/m i nie więcej niż 3 mm łącznie,

sprawdzenie różnicy długości przekątnych ościeżnicy i skrzydeł - różnica długości przekątnych nie powinna być większa od 2 mm przy długości elementów do 2 m i 3 mm przy długości powyżej 2 m,

sprawdzenie prawidłowości otwierania oraz zamykania - otwieranie oraz zamykanie skrzydeł powinno odbywać się płynnie i bez zahamowań, otwarte skrzydło nie powinno pod własnym ciężarem samoczynnie zamykać się lub otwierać,

sprawdzenie szczelności zamontowanego okna/drzwi i prawidłowości regulacji okuć - zamknięte skrzydło powinno przylegać równomiernie do ościeżnicy zapewniając szczelność między tymi elementami. Wyniki badań powinny być porównane z niniejszymi wymaganiami, a także podanymi w pkt. 5. oraz opisane w dzienniku budowy i protokole podpisanym przez przedstawicieli inwestora (zamawiającego) oraz wykonawcy.

7. WYMAGANIA DOTYCZĄCE PRZEDMIARU I OBMIARU ROBÓT

Ogólne zasady przedmiaru i obmiaru podano w ST „Wymagania ogólne” Kod CPV 45000000-7, pkt 7

Szczegółowe zasady obmiaru robót montażowych okien i drzwi

Powierzchnię okien i drzwi oblicza się w metrach kwadratowych:

- w świetle zakrywanych otworów.

8. SPOSÓB ODBIORU ROBÓT

Ogólne zasady odbioru robót podano w ST „Wymagania ogólne” Kod CPV 45000000-7, pkt 8

Odbiór robót zanikających i ulegających zakryciu

Przy wbudowywaniu okien i/lub drzwi belementami ulegającymi zakryciu są mocowanie ościeżnicy na całym obwodzie oraz izolacja termiczna i uszczelnienie (zewnątrzne, wewnętrzne) szczeliny między oknem a ościeżem. Odbiór tych prac musi być dokonany w trakcie montażu okien i drzwi.

W trakcie odbioru należy przeprowadzić badania wymienione w pkt. 6.3. niniejszej specyfikacji, a wyniki tych badań porównać z wymaganiami określonymi w pkt. 5.3. i 5.5. niniejszej specyfikacji.

Jeżeli wszystkie pomiary i badania dały wynik pozytywny można uznać zamocowanie, uszczelnienie i izolację okna lub drzwi za wykonane prawidłowo, tj. zgodnie z dokumentacją projektową oraz specyfikacją techniczną (szczegółową) i zezwolić na przystąpienie do dalszych prac (obsadzenie parapetów zewnętrznych i wewnętrznych, otynkowanie ościeży, montaż listew maskujących).

Jeżeli chociaż jeden wynik badania jest negatywny prace ulegające zakryciu nie powinny być odebrane. W takim przypadku należy ustalić zakres prac i rodzaje materiałów koniecznych do usunięcia nieprawidłowości. Po wykonaniu ustalonego zakresu prac należy ponownie przeprowadzić badania. Wszystkie ustalenia związane z dokonaniem odbioru robót ulegających zakryciu należy zapisać w dzienniku budowy lub protokole podpisanym przez przedstawicieli inwestora (inspektor nadzoru) i wykonawcy (kierownik budowy).

Odbiór częściowy

Odbiór częściowy polega na ocenie ilości i jakości wykonanej części robót. Odbioru częściowego robót dokonuje się dla zakresu określonego w dokumentach umownych, według zasad jak przy odbiorze ostatecznym robót (pkt 8.4.).

Celem odbioru częściowego jest wczesne wykrycie ewentualnych usterek w realizowanych robotach i ich usunięcie przed odbiorem końcowym.

Odbiór częściowy robót jest dokonywany przez inspektora nadzoru w obecności kierownika budowy.

Protokół odbioru częściowego jest podstawą do dokonania częściowego rozliczenia robót *jeżeli umowa taką formę przewiduje*.

Odbiór ostateczny (końcowy)

Zasady przeprowadzania odbioru końcowego

Odbiór końcowy stanowi ostateczną ocenę rzeczywistego wykonania robót w odniesieniu do ich zakresu (ilości), jakości i zgodności z dokumentacją projektową oraz niniejszą specyfikacją techniczną.

Odbiór ostateczny przeprowadza komisja powołana przez zamawiającego, na podstawie przedłożonych dokumentów, wyników badań oraz dokonanej oceny wizualnej. Zasady i terminy powoływania komisji oraz czas jej działania powinna określać umowa.

Dokumenty do odbioru końcowego

Wykonawca robót obowiązany jest przedłożyć komisji następujące dokumenty:

dokumentację projektową z naniesionymi zmianami dokonanymi w toku wykonywania robót,

Szczegółowe Specyfikacje Techniczne ze zmianami wprowadzonymi w trakcie wykonywania robót,

dziennik budowy i książki obmiarów z zapisami dokonywanymi w toku prowadzonych robót,

dokumenty świadczące o dopuszczeniu do obrotu i powszechnego zastosowania użytych materiałów i wyrobów budowlanych,

protokoły odbioru robót ulegających zakryciu,

protokoły odbiorów częściowych,

karty techniczne lub instrukcje producentów odnoszące się do zastosowanych materiałów,

wyniki ewentualnych badań laboratoryjnych i ekspertyz dokonanych na wniosek jednej ze stron umowy.

W toku odbioru komisja obowiązana jest zapoznać się przedłożonymi dokumentami, przeprowadzić badania zgodnie z wytycznymi podanymi w pkt. 6.4 niniejszej ST, porównać je z wymaganiami podanymi w dokumentacji projektowej i w pkt. 5. niniejszej specyfikacji technicznej oraz dokonać oceny wizualnej.

Montaż okien i/lub drzwi balkonowych powinien być odebrany, jeżeli wszystkie wyniki badań są pozytywne, a dostarczone przez wykonawcę dokumenty są kompletne i prawidłowe pod względem merytorycznym.

Jeżeli chociażby jeden wynik badań był negatywny okna i/lub drzwi balkonowe nie powinny być przyjęte. W takim przypadku należy przyjąć jedno z następujących rozwiązań:

jeżeli to możliwe należy ustalić zakres prac korygujących (np. wskazać na konieczność regulacji okuć),

usunąć niezgodności robót montażowych z wymaganiami określonymi w dokumentacji projektowej i w pkt. 5. niniejszej specyfikacji technicznej oraz przedstawić okna i/lub drzwi balkonowe ponownie do odbioru,

jeżeli odchylenia od wymagań nie zagrażają bezpieczeństwu użytkownika oraz nie ograniczają funkcjonalności i trwałości okien i drzwi balkonowych zamawiający może wyrazić zgodę na dokonanie odbioru końcowego z jednoczesnym obniżeniem wartości wynagrodzenia w stosunku do ustaleń umownych,

w przypadku, gdy nie są możliwe podane wyżej rozwiązania wykonawca zobowiązany jest do demontażu wadliwie wbudowanych okien i/lub drzwi balkonowych, zamontowania ich ponownie i powtórne zgłoszenia do odbioru.

W przypadku niekompletności dokumentów odbiór może być dokonany po ich uzupełnieniu.
Z czynności odbioru sporządza się protokół podpisany przez przedstawicieli zamawiającego i wykonawcy.
Protokół powinien zawierać:

ustalenia podjęte w trakcie prac komisji,
ocenę wyników badań,
wykaz wad i usterek ze wskazaniem sposobu ich usunięcia,
stwierdzenie zgodności lub niezgodności wykonania montażu okien i/lub drzwi balkonowych z zamówieniem.

Protokół odbioru końcowego jest podstawą do dokonania rozliczenia końcowego pomiędzy zamawiającym a wykonawcą.

8.5. Odbiór po upływie okresu rękojmi i gwarancji

Celem odbioru po okresie rękojmi i gwarancji jest ocena stanu okien i/lub drzwi balkonowych po użytkowaniu w tym okresie oraz ocena wykonywanych w tym czasie ewentualnych robót poprawkowych, związanych z usuwaniem zgłoszonych wad.

Odbiór po upływie okresu rękojmi i gwarancji jest dokonywany na podstawie oceny wizualnej oraz sprawdzenia prawidłowości otwierania i zamykania okien i/lub drzwi balkonowych, z uwzględnieniem zasad opisanych w pkt. 8.4. „Odbiór ostateczny (końcowy)”.

Pozytywny wynik odbioru pogwarancyjnego jest podstawą do zwrotu kaucji gwarancyjnej a negatywny do dokonania potrąceń wynikających z obniżonej jakości robót.

Przed upływem okresu gwarancyjnego zamawiający powinien zgłosić wykonawcy wszystkie zauważone wady w zamontowanych oknach i/lub drzwiach balkonowych.

9. PODSTAWA ROZLICZENIA ROBÓT PODSTAWOWYCH, TYMCZASOWYCH I PRAC TOWARZYSZĄCYCH

Ogólne ustalenia dotyczące podstawy rozliczenia robót podano w ST „Wymagania ogólne” Kod CPV 45000000-7, pkt 9

Zasady rozliczenia i płatności

Rozliczenie montażu okien i/lub drzwi może być dokonane jednorazowo po wykonaniu pełnego zakresu robót i ich końcowym odbiorze lub etapami określonymi w umowie, po dokonaniu odbiorów częściowych robót.

Ostateczne rozliczenie umowy pomiędzy zamawiającym a wykonawcą następuje po dokonaniu odbioru pogwarancyjnego.

Podstawy rozliczenia oraz płatności wykonanego i odebranego zakresu montażu okien i/lub drzwi

Podstawę rozliczania montażu okien i/lub drzwi stanowi ustalona w umowie kwota ryczałtowa za określony zakres robót obejmujący montaż okien i/lub drzwi balkonowych.

Kwota ryczałtowa obejmująca montaż okien i/lub drzwi uwzględnia koszty wykonania następujących robót montażowych oraz prac z nimi związanych takich jak:

przygotowanie stanowiska roboczego,

dostarczenie do stanowiska roboczego materiałów, narzędzi i sprzętu,

obsługę sprzętu,

ustawienie i przestawienie drabin lub montaż, demontaż i pracę rusztowań niezbędnych do wykonania robót, niezależnie od wysokości prowadzenia prac,

zabezpieczenie elementów wymagających zabezpieczenia przez zanieczyszczeniem i uszkodzeniem,

ocenę i przygotowanie ościeży, zgodnie z wymaganiami dokumentacji projektowej i szczegółowej specyfikacji technicznej,

obsadzenie ościeżnic wraz z ich uszczelnieniem wewnętrznym, zewnętrznym oraz wykonaniem izolacji termicznej i akustycznej połączenia z ościeżem,

obsadzenie parapetów zewnętrznych i wewnętrznych,

10.DOKUMENTY ODNIESIENIA

10.1. Normy

1. PN-EN 107:2002 Metody badań okien – Badania mechaniczne (oryg.).

2. PN-EN 410:2001 PN-EN 410:2001/Ap1:2003 PN-EN 410:2001/Ap2:2003

Szkło w budownictwie – Określenie świetlnych i słonecznych właściwości oszklenia.

3. PN-EN ISO 717-1:1999 PN-EN ISO 717-1:1999/A1:2008 Akustyka – Ocena izolacyjności akustycznej w budynkach i izolacyjności akustycznej elementów budowlanych – Izolacyjność od dźwięków powietrznych.

4. PN-EN 1026:2001 Okna i drzwi – Przepuszczalność powietrza – Metoda badania.

5. PN-EN 1027:2001 Okna i drzwi – Wodoszczelność – Metoda badania.

6. PN-ENV 1187:2004 PN-ENV 1187:2004/A1:2007 Metody badań oddziaływania ognia zewnętrznego na dachy.

7. PN-EN 1191:2002 Okna i drzwi – Odporność na wielokrotne otwieranie i zamykanie – Metoda badania.

8. PN-EN 1522:2000 Okna, drzwi, zaluzyje i zasłony – Kuloodpornosc – Wymagania i klasyfikacja.
9. PN-EN 1523:2000 Okna, drzwi, zaluzyje i zasłony – Kuloodpornosc – Metody badan.
10. PN-ENV 1627:2006 Okna, drzwi, zaluzyje – Odpornosc na włamanie – Wymagania i klasyfikacja *(oryg.)*.
11. PN-ENV 1628:2006 Okna, drzwi, zaluzyje – Odpornosc na włamanie – Metoda badania dla określenia odpornosci na obciazenie statyczne *(oryg.)*.
12. PN-ENV 1629:2006 Okna, drzwi, zaluzyje – Odpornosc na włamanie – Metoda badania dla określenia odpornosci na obciazenie dynamiczne *(oryg.)*.
13. PN-ENV 1630:2006 Okna, drzwi, zaluzyje – Odpornosc na włamanie – Metoda badania dla określenia odpornosci na próby włamania ręcznego *(oryg.)*.
14. PN-EN ISO 10077-1:2007 PN-EN ISO 10077-1:2007/AC:2010 Ciepłne właściwości użytkowe okien, drzwi i zaluzyj – Obliczanie współczynnika przenikania ciepła – Część 1: Postanowienia ogólne.
15. PN-EN ISO 10077-2:2005 PN-EN ISO 10077-2:2005/AP1:2010 Ciepłne właściwości użytkowe okien, drzwi i zaluzyj – Obliczanie współczynnika przenikania ciepła – Część 2: Metoda komputerowa dla ram.
16. PN-EN 12207:2001 Okna i drzwi – Przepuszczalność powietrza – Klasyfikacja.
17. PN-EN 12208:2001 Okna i drzwi – Wodoszczelność – Klasyfikacja.
18. PN-EN 12210:2001 PN-EN 12210:2001/AC:2006 Okna i drzwi – Odpornosc na obciążenie wiatrem – Klasyfikacja.
19. PN-EN 12211:2001 Okna i drzwi – Odpornosc na obciążenie wiatrem – Metoda badania.
20. PN-EN 12400:2004 Okna i drzwi – Trwałość mechaniczna – Wymagania i klasyfikacja.
21. PN-EN 12365-1:2006 Okucia budowlane – Uszczelki i tasmy uszczelniające do drzwi, okien, zaluzyj i scian osłonowych – Część 1: Wymagania eksploatacyjne i klasyfikacja.
22. PN-EN 12365-2:2006 Okucia budowlane – Uszczelki i tasmy uszczelniające do drzwi, okien, zaluzyj i scian osłonowych – Część 2: Metoda badania liniowej siły sciskającej.
23. PN-EN 12365-3:2006 Okucia budowlane – Uszczelki i tasmy uszczelniające do drzwi, okien, zaluzyj i scian osłonowych – Część 3: Metoda badania powrotu poodkształceniowego.
24. PN-EN 12365-4:2006 Okucia budowlane – Uszczelki i tasmy uszczelniające do drzwi, okien, zaluzyj i scian osłonowych – Część 4: Metoda badania powrotu poodkształceniowego po przyspieszonym starzeniu.
25. PN-EN ISO 12567-1:2010 PN-EN ISO 12567-1:2010/AC:2010 Ciepłne właściwości użytkowe okien i drzwi – Okreslanie współczynnika przenikania ciepła metoda skrzynki grzejnej – Część 1: Kompletne okna i drzwi *(oryg.)*.
26. PN-EN ISO 12567-2:2006 Ciepłne właściwości użytkowe okien i drzwi – Okreslanie współczynnika przenikania ciepła metoda skrzynki grzejnej – Część 2: Okna dachowe i inne okna wystające z płaszczyzny.
27. PN-EN 13049:2004 Okna – Uderzenie ciałem miękkim i ciężkim – Metoda badania, wymagania dotyczące bezpieczeństwa i klasyfikacja.
28. PN-EN 13115:2002 Okna – Klasyfikacja właściwości mechanicznych – Obciążenia pionowe, zwichrowanie i siły operacyjne.
29. PN-EN 13123-1:2002 Okna, drzwi i zaluzyje – Odpornosc na wybuch – Wymagania i klasyfikacja – Część 1: Rura uderzeniowa *(oryg.)*.
30. PN-EN 13123-2:2004 Okna, drzwi i zaluzyje – Odpornosc na wybuch – Metoda badania – Część 2: Próba poligonowa *(oryg.)*.
31. PN-EN 13124-1:2002 Okna, drzwi i zaluzyje – Odpornosc na wybuch – Metoda badania – Część 1: Rura uderzeniowa *(oryg.)*.
32. PN-EN 13124-2:2004 Okna, drzwi i zaluzyje – Odpornosc na wybuch – Metoda badania – Część 2: Próba poligonowa *(oryg.)*.
33. PN-EN 13141-1:2006 Wentylacja budynków – Badanie właściwości elementów/wyrobów do wentylacji mieszkań – Część 1: Urządzenia do przepływu powietrza, montowane w przegrodach zewnętrznych i wewnętrznych.
34. PN-EN 13363-1+A1:2010 PN-EN 13363-1+A1:2010/AC:2010 Urządzenia ochrony przeciwsłonecznej połączone z oszkleniem – Obliczanie współczynnika przenikania promieniowania słonecznego i światła – Część 1: Metoda uproszczona.
35. PN-EN 13363-2:2006 Urządzenia ochrony przeciwsłonecznej powiązane z oszkleniem – Obliczanie współczynnika przenikania całkowitej energii promieniowania słonecznego i światła – Część 2: Szczegółowa metoda obliczania.
36. PN-ENV 13420:2006 Okna – Zachowanie się pomiędzy dwoma różnymi klimatami – Metoda badania *(oryg.)*.
37. PN-EN 13501-1+A1:2010 Klasyfikacja ogniowa wyrobów budowlanych i elementów budynków – Część 1: Klasyfikacja na podstawie badań reakcji na ogień.
38. PN-EN 13501-5+A1:2010 Klasyfikacja ogniowa wyrobów budowlanych i elementów budynków – Część 5: Klasyfikacja na podstawie wyników badań oddziaływania ognia zewnętrznego na dachy.
39. PN-EN 14608:2006 Okna – Oznaczanie odpornosci na obciążenia w płaszczyźnie skrzydła.

40. PN-EN 14609:2006 Okna – Oznaczanie odporności na skrecanie statyczne.
41. PN-EN 14351-1+A1:2010 Okna i drzwi – Norma wyrobu, właściwości eksploatacyjne – Część 1: Okna i drzwi zewnętrzne bez właściwości dotyczących odporności ogniowej i/lub dymoszczelności.
42. PN-EN ISO 10140-1:2011 Akustyka – Pomiar laboratoryjny izolacyjności akustycznej elementów budowlanych – Część 1: Zasady Stosowania dla określonych wyrobów (oryg.).
43. PN-EN ISO 10140-2:2011 Akustyka – Pomiar laboratoryjny izolacyjności akustycznej elementów budowlanych – Część 2: Pomiar izolacyjności od dźwięków powietrznych (oryg.).
44. PN-EN ISO 10140-3:2011 Akustyka – Pomiar laboratoryjny izolacyjności akustycznej elementów budowlanych – Część 3: Pomiar izolacyjności od dźwięków uderzeniowych (oryg.).
45. PN-EN ISO 10140-4:2011 Akustyka – Pomiar laboratoryjny izolacyjności akustycznej elementów budowlanych – Część 4: Procedury pomiarowe i wymagania (oryg.).
46. PN-EN ISO 10140-5:2011 Akustyka – Pomiar laboratoryjny izolacyjności akustycznej elementów budowlanych – Część 5: Wymagania dotyczące laboratoryjnych stanowisk badawczych i wyposażenia (oryg.).
47. PN-EN 1990:2004 Eurokod – Podstawy projektowania konstrukcji.
48. PN-EN 1991-1-4:2008 PN-EN 1991-1-4:2008/NA:2010 PN-EN 1991-1-4:2008/A1:2010 (oryg.) PN-EN 1991-1-4 :2008/AC:2009 PN-EN 1991-1-4 :2008/Ap1:2010 PN-EN 1991-1-4 :2008/Ap2:2010 Eurokod 1: Oddziaływania na konstrukcje – Część 1-4: Oddziaływanie ogólne – Oddziaływanie wiatru.
49. PN-B-02151-3:1999 Akustyka budowlana – Ochrona przed hałasem pomieszczeń w budynkach Izolacyjność akustyczna przegród w budynkach oraz izolacyjność akustyczna elementów budowlanych – Wymagania.
50. PN-B-05000:1996 Okna i drzwi – Pakowanie, przechowywanie i transport.
51. PN-B-10222:1998 Stolarka budowlana – Okna drewniane krosnowe do piwnic i poddaszy.
52. PN-B-91000:1996 Stolarka budowlana – Okna i drzwi – Terminologia.

10.2. Ustawy

- Ustawa z dnia 16 kwietnia 2004 r. o wyrobach budowlanych (Dz. U. z 2004 r. Nr 92, poz. 881 z późniejszymi zmianami).
- Ustawa z dnia 30 sierpnia 2002 r. o systemie oceny zgodności (tekst jednolity Dz. U. z 2010 r. Nr 138, poz. 935).
- Ustawa z dnia 11 stycznia 2001 r. o substancjach i preparatach chemicznych (tekst jednolity Dz. U. z 2009 r. Nr 152, poz. 1222 z późniejszymi zmianami).

10.3. Rozporządzenia

- Rozporządzenie Ministra Infrastruktury z dnia 02.09.2004 r. w sprawie szczegółowego zakresu i formy dokumentacji projektowej, specyfikacji technicznych wykonania i odbioru robót budowlanych oraz programu funkcjonalno-użytkowego (Dz. U. z 2004 r. Nr 202, poz. 2072 z późniejszymi zmianami).
- Rozporządzenie Ministra Infrastruktury z dnia 03.07.2003 r. w sprawie szczegółowego zakresu i formy projektu budowlanego (Dz. U. z 2003 r. Nr 120, poz. 1133 z późniejszymi zmianami).
- Rozporządzenie Ministra Infrastruktury z dnia 26.06.2002 r. w sprawie dziennika budowy, montażu i rozbiórki, tablicy informacyjnej oraz ogłoszenia zawierającego dane dotyczące bezpieczeństwa pracy i ochrony zdrowia (Dz. U. z 2002 r. Nr 108, poz. 953 z późniejszymi zmianami).
- Rozporządzenie Ministra Infrastruktury z dnia 11 sierpnia 2004 r. w sprawie sposobów deklarowania zgodności wyrobów budowlanych oraz sposobu znakowania ich znakiem budowlanym (Dz. U. z 2004 r. Nr 198, poz. 2041 z późniejszymi zmianami).
- Rozporządzenie Ministra Infrastruktury z dnia 11 sierpnia 2004 r. w sprawie systemów oceny zgodności, wymagań, jakie powinny spełniać notyfikowane jednostki uczestniczące w ocenie zgodności, oraz sposobu oznaczania wyrobów budowlanych oznakowaniem CE (Dz. U. z 2004 r. Nr 195, poz. 2011).
- Rozporządzenie Ministra Infrastruktury z dnia 23 czerwca 2003 r. w sprawie informacji dotyczącej bezpieczeństwa i ochrony zdrowia oraz planu bezpieczeństwa i ochrony zdrowia (Dz. U. z 2003 r. Nr 120, poz. 1126).
- Rozporządzenie Ministra Infrastruktury z dnia 12 kwietnia 2002 r. w sprawie warunków technicznych, jakim powinny odpowiadać budynki i ich usytuowanie (Dz. U. z 2002 r. Nr 75, poz. 690 z późniejszymi zmianami).
- Rozporządzenie Ministra Zdrowia z dnia 28 maja 2010 r. w sprawie informacji o preparatach niebezpiecznych, dla których karta charakterystyki nie musi być dostarczona (Dz. U. Nr 109, poz. 721).
- Rozporządzenie Ministra Zdrowia z dnia 5 marca 2009 r. w sprawie oznakowania opakowań

substancji niebezpiecznych i preparatów niebezpiecznych oraz niektórych preparatów chemicznych (Dz. U. z 2009 r. Nr 53, poz. 439).

10.4. Inne dokumenty i instrukcje

- Specyfikacja techniczna wykonania i odbioru robót budowlanych – Wymagania ogólne Kod CPV 45000000-7, wydanie 3, OWEOb Promocja – 2011 rok.
- Warunki techniczne wykonania i odbioru robót budowlanych, Część B – Roboty wykończeniowe, zeszyt 6 „Montaż okien i drzwi balkonowych”, wydanie ITB – 2011 rok.
- Warunki techniczne wykonania i odbioru robót budowlanych, tom 1, część 4, wydanie Arkady – 1990 rok.

SST.18. INSTALOWANIE WIND CPV: 29.22.16.13-4 (windy), 45.31.31.00 5 (Instalowanie wind).

1. PRZEDMIOT ST

Przedmiotem specyfikacji technicznej są wymogi dla dostawy, montażu wind

PRZEBUDOWA Z ROZBUDOWĄ BUDYNKU A1 I A2 POD USŁUGI KULTURY I GASTRONOMII, PRZEBUDOWA BUDYNKU B1 ZE ZMIANĄ SPOSOBU UŻYTKOWANIA NA FUNKCJE MAGAZYNOWE, PRZEBUDOWA BUDYNKU B2 ZE ZMIANĄ FUNKCJI NA USŁUGI KULTURY I MAGAZYNOWE WRAZ Z INFRASTRUKTURĄ ZEWNĘTRZNĄ DLA INWESTYCJI POD NAZWĄ DZIEDZICTWO PIERWSZYCH PIASTÓW- ROZBUDOWA INFRASTRUKTURY MAGAZYNOWO-KONSERWATORSKO-WYSTAWIENNICZEJ MUZEUM PIERWSZYCH PIASTÓW NA LEDNICY

Zakres obejmuje dostawę kompletnego urządzenia, montaż, wykonanie dokumentacji techniczno-rejestracyjnej.

1.1 Zakres robót objętych ST

Zakres robót obejmuje wykonanie przedmiotu zamówienia, w tym:

- Dostawę, montaż i uruchomienie wind wraz z wszystkimi niezbędnymi elementami stanowiącymi całe wyposażenie oraz odbiorem Urzędu Dozoru Technicznego (UDT) po zakończeniu montażu, oraz Deklarację Zgodności i znak CE

1.2 Informacje o terenie wykonywania przedmiotu zamówienia

Windy będą posiadały podszybie w konstrukcji nośnej białej wanny- dla windy towarowej szyb żelbetowy, szyb o wymiarach 280x210cm , dla windy osobowej 205x195cm, ściany gr.15-20cm, minimalne podszybie windy towarowej wynosi min. 130cm, nadszybie do poziomu stropodachu , minimalne podszybie windy osobowej 45cm.

Ściany szybu windy towarowej żelbetowe o grubości 20cm zbrojone obustronnie siatką z prętów Ø12. Podszybie windy- płyta żelbetowa grubości 40 cm zbrojona górą siatką z prętów Ø12 o polach 15x15 cm i dołem siatką z prętów Ø12 o polach 15x15 cm, beton C30/37 W8 (B37), stal zbrojeniowa AIIIIN RB500W, otulina 50mm.

Szyb windy osobowej o konstrukcji stalowej , ruszt z dwuteowników HEB140 i HEA140. Przed realizacją robót przeszklony , stalowy szyb windy należy skonsultować z w wybranym producentem windy. Producenci wind zapewniają dostawę kabiny windowej oraz szybu windy wg indywidualnych projektów warsztatowych opracowanych przez producenta wykonywanych „na miarę” do konkretnego miejsca.

Parametry dźwigu osobowego:

- Dźwig hydrauliczny dostosowany dla osób niepełnosprawnych,
- Udźwig - 630 kg
- Prędkość - 0,62 m/s
- Ilość przyst. – 2 ilość dojeżdż - 2
- Kabina - przelotowa o wymiarach 1100 x 1400 x 2170 mm
- Drzwi szybowe - 900 x 2000 mm automatyczne teleskopowe dwupanelowe, stal nierdzewna,
- Drzwi kabinowe - 900 x 2000 mm automatyczne teleskopowe dwupanelowe, stal nierdzewna,
- Sterowanie - NEOS 10
- Napęd - hydr., zawór DLV A3, agregat F1

- Zasilanie - prąd trójfazowy 3 x 380/400 V 50 Hz \pm 5%
- pojedyncza faza 220/230 V 50 Hz \pm 5%
- Moc silnika - 11,0 kW
- Maszynownia - w szafie typ D (790x350x2060 mm)
- Numeracja przyst. - [-1, 0, P, 1]
- Kabina – przeszklona systemowa
- Poręcz fi 30 – stal nierdzewna
- Panel sterowania na całej wysokości z blachy nierdzewnej
- Podłoga – posadzka ceramiczna
- Oświetlenie LED
- Kurtyna świetlna w drzwiach – 2 szt.
- Informacja głosowa
- Oświetlenie awaryjne 2h po zaniku zasilania
- Dźwig wyposażony w układ awaryjnego zjazdu na najniższy przystanek po zaniku zasilania i otwarcia drzwi
- Interfon kabina-maszynownia z możliwością podłączenia do linii telefonicznej zewnętrznej. W telefonie można zakodować trzy kolejne numery do służb konserwatorskich i ratowniczych,
- wymogi dyrektywy dźwigowej 2014/33/UE i norm zharmonizowanych, lub dyrektywy maszynowej

Parametry dźwigu towarowego

- Dźwig hydrauliczny towarowo-osobowy dostosowany dla osób niepełnosprawnych,
- Udźwig - 1000 – 1600 kg
- Prędkość - 0,4 m/s
- Ilość przyst. – 2, ilość dojeżdż. - 2
- Kabina - o wymiarach 1400 x 2400 x 2170 mm
 - Drzwi szybowe - 1200 x 2000 mm automatyczne teleskopowe, dwupanelowe, stal nierdzewna,
 - Drzwi kabinowe - 1200 x 2000 mm automatyczne teleskopowe, dwupanelowe, stal nierdzewna,
 - Sterowanie - NEOS 10
 - Napęd - hydr., zawór DLV A3, agregat F1
 - Zasilanie - prąd trójfazowy 3 x 380/400 V 50 Hz \pm 5%
 - pojedyncza faza 220/230 V 50 Hz \pm 5%
 - Moc silnika - 22,0 kW
 - Temperatura - od 5o do 40o C
 - Maszynownia – pomieszczenie
 - Kabina wykonana z paneli ze stali nierdzewnej
 - Szkielet (struktura) kabiny ze stali nierdzewnej
 - Poręcz fi 30 – ze stali nierdzewnej
 - Panel sterowania na całej wysokości z blachy nierdzewnej
 - Lustro – 1 ściany tylnej
 - Podłoga – posadzka ceramiczna
 - Oświetlenie LED
 - Kurtyna świetlna w drzwiach – 2 szt.
 - Informacja głosowa
 - Oświetlenie awaryjne 2h po zaniku zasilania
 - Dźwig wyposażony w układ awaryjnego zjazdu na najniższy przystanek po zaniku zasilania i otwarcia drzwi
 - Interfon kabina-maszynownia z możliwością podłączenia do linii telefonicznej zewnętrznej. W telefonie można zakodować trzy kolejne numery do służb konserwatorskich i ratowniczych.

W każdym z szybów należy wykonać wentylację z rur spiro do stropu nadszybia z wyprowadzeniem ponad stropodachem , zakończone systemowymi kominkami wentylacyjnymi. Wentylację należy wykonać przy założeniu, że powierzchnia kanału wentylacyjnego powinna mieć powierzchnie min. 1% powierzchni przekroju poprzecznego szybu windowego. Otwór wentylacyjny należy od środka osłonić kratką.

Zaprojektowano wentylację szybu windy z rury spiro do stropu nadszybia z wyprowadzeniem ponad dachem. Wentylację zaprojektowano przy założeniu, że powierzchnia kanału wentylacyjnego powinna mieć powierzchnie min. 1% powierzchni przekroju poprzecznego szybu windowego. Otwór wentylacyjny należy od środka osłonić kratką.

Dostęp do windy powinien z każdego poziomu użytkowego.

Przed windą odległość między drzwiami windy, a przeciwległą ścianą lub inną przeszkodą powinna wynosić 160 cm.

Kabina windy wewnątrz powinna mieć wymiary min. 110x140 cm. Drzwi wejściowe do windy powinny mieć min. 90 cm. Na ścianie przeciwległej do drzwi powinno być zamontowane lustro, by osoba na wózku, która będzie wychodzić tyłem widziała co się za nią dzieje.

Poręcz w kabinie powinna być zamontowana na obu dłuższych ścianach na wysokości 90 cm.

Zewnętrzny panel sterujący należy umieścić na wysokości 0,8 – 1,2 m od posadzki.

Przy każdych drzwiach do windy należy umieścić sygnalizację świetlną i dźwiękową informującą, o przyjeździe oraz w którą zmierza stronę. Pojedynczy sygnał dźwiękowy powinien oznaczać wjazd do góry, podwójny zjazd na dół. Możliwa jest również informacja słowna „w górę” i „na dół”.

Wewnętrzny panel sterujący należy umieścić na wysokości 0,8 – 1,2 m w odległości nie mniejszej niż 0,5 m od narożnika kabiny.

Należy wyposażać ją w dodatkowe oznakowanie dla osób niewidomych oraz informację głosową. Po lewej stronie przycisku należy umieścić wypukłe opisy, cyfry lub standardowe symbole oraz oznaczenia w alfabecie Braille’a.

Przycisk kondygnacji „zero” powinien być dodatkowo wyróżniony.

Trzeba pamiętać, by na guzikach dotykowych nie robić opisu brajla, bo nie jest możliwe odczytanie brajla bez włączenia przycisków. Jeżeli zastosowane będą przyciski dotykowe, to opis w brajlu należy umieścić obok przycisków.

W kabinie windy powyżej tablicy przyzywowej lub nad drzwiami windy należy umieścić wyświetlacz pokazujący numer piętra, na którym znajduje się winda.

Na wyświetlaczu powinna pojawiać się informacja o zatrzymaniu windy na danym piętrze.

Podczas zatrzymania windy powinien pojawiać się sygnał dźwiękowy, informacja głosowa informująca o numerze piętra, na którym zatrzymuje się winda.

2.MATERIAŁY

Materiały oraz urządzenia mają odpowiadać wymaganiom określonym w art.10 ustawy - Prawo budowlane. Windy są urządzeniami, które należy dostarczyć jako kompletne, montaż i uruchomienie wind jest częścią zamówienia. Należy dopasować systemową windę posiadającą wszystkie atesty i aprobaty do szybu dzięki projektowaniu i produkowaniu jej „na miarę” do konkretnego miejsca i przeznaczenia - wewnątrz obiektu z uwzględnieniem ewentualnego dostosowania wnętrza szybu. Przed wykonaniem należy dokładnie wykonać obmiar miejsca, sprawdzić wszystkie wymiary i parametry konstrukcji pod przyszły montaż urządzenia a następnie dostosować odpowiednio wymiary i parametry windy już na etapie wykonywanego podszybia. Wykończenie kabiny należy uzgodnić z zamawiającym, (podpisane przez Inspektora Nadzoru)

Winda

Ściany windy – wykończone laminatem drewnopodobnym

Dostęp do windy powinien być z każdego poziomu użytkowego.

Przed windą odległość między drzwiami windy, a przeciwległą ścianą lub inną przeszkodą powinna

Zewnętrzny panel sterujący należy umieścić na wysokości 0,8 – 1,2 m od posadzki.

Przy każdych drzwiach do windy należy umieścić sygnalizację świetlną i dźwiękową informującą, o przyjeździe oraz w którą zmierza stronę. Pojedynczy sygnał dźwiękowy powinien oznaczać wjazd do góry, podwójny zjazd na dół. Możliwa jest również informacja słowna „w górę” i „na dół”.

Wewnętrzny panel sterujący należy umieścić na wysokości 0,8 – 1,2 m w odległości nie mniejszej niż 0,5 m od narożnika kabiny.

Należy wyposażać ją w dodatkowe oznakowanie dla osób niewidomych oraz informację głosową. Po lewej stronie przycisku należy umieścić wypukłe opisy, cyfry lub standardowe symbole oraz oznaczenia w alfabecie Braille’a.

Przycisk kondygnacji „zero” powinien być dodatkowo wyróżniony.

Trzeba pamiętać, by na guzikach dotykowych nie robić opisu brajla, bo nie jest możliwe odczytanie brajla bez włączenia przycisków. Jeżeli zastosowane będą przyciski dotykowe, to opis w brajlu należy umieścić obok przycisków.

W kabinie windy powyżej tablicy przyzywowej lub nad drzwiami windy należy umieścić wyświetlacz pokazujący numer piętra, na którym znajduje się winda.

Na wyświetlaczu powinna pojawiać się informacja o zatrzymaniu windy na danym piętrze.

Podczas zatrzymania windy powinien pojawiać się sygnał dźwiękowy, informacja głosowa informująca o numerze piętra, na którym zatrzymuje się winda.

2.1 Standardowe wyposażenie:

- Wyposażenie szybu: prowadnice, siłownik, okablowanie, kasety przywoławcze na przystankach.
- Oświetlenie awaryjne.
- Mechanizm zapobiegający luzowaniu się lin.
- Awaryjne otwieranie drzwi z zewnątrz.
- Wentylacja kabiny
- Wentylacja szybu
- Przycisk z opisem w języku Braille'a

INSTALACJA ZAWIERA:

- Dokumentacja: Opracowanie dokumentacji technicznej według standardów UDT wraz z odbiorem UDT.
- Dostawa: Dostawa i montaż kompletnego urządzenia z szymbem
- Nadanie znaku CE
- Pomiary elektryczne
- Obsługa badania technicznego
- Montaż oraz rozruch urządzenia
- Gwarancja 24 miesiące

2.2.przechowywanie i składowanie materiałów

Materiały mają być magazynowane w odpowiedni sposób przez cały czas trwania robót, w celu zapobiegania ich zanieczyszczeniu oraz w celu utrzymania ich jakości i przydatności do robót.

3.SPRZĘT I NARZĘDZIA

Wykonawca jest zobowiązany do używania sprzętu, który nie spowoduje niekorzystnego wpływu na jakość wykonywanych robót i zostanie zaakceptowany przez inspektora nadzoru. Sprzęt ma spełniać normy ochrony środowiska.

Wykonawca dostarczy inspektorowi nadzoru kopie dokumentów potwierdzających dopuszczenie sprzętu do użytkowania, tam gdzie jest to wymagane przepisami

Sprzęt i materiały dostarczone przez wykonawcę przed zamontowaniem muszą być składowane i zabezpieczone zgodnie z obowiązującymi przepisami.

Na czas wykonywania zadania zamawiający udostępni Wykonawcy pomieszczenia socjalne i miejsca magazynowe.

4.TRANSPORT

Wykonawca jest zobowiązany do stosowania jedynie takich środków transportu, które nie wpłyną niekorzystnie na jakość wykonywanych robót i właściwości przewożonych materiałów.

5.WYKONANIE ROBÓT

5.1. Zasady wykonania robót

Wykonawca jest odpowiedzialny za prowadzenie robót zgodnie z umową oraz poleceniami inspektora nadzoru. Wykonawca windy jest zobowiązany do analizy płyty podszybia przed jej wykonaniem.

Następstwa jakiegokolwiek błędu spowodowanego przez Wykonawcę w wytyczeniu i wykonywaniu robót zostaną, jeśli wymagać tego będzie inspektor nadzoru, poprawione przez wykonawcę na własny koszt.

Polecenia inspektora nadzoru dotyczące realizacji robót będą wykonywane przez wykonawcę nie później niż w czasie przez niego wyznaczonym, pod groźbą wstrzymania robót. Skutki finansowe wstrzymania robót w takiej sytuacji ponosi wykonawca. Wykonawca powiadomi inspektora nadzoru o spodziewanych trudnościach w komunikacji, dostawach mediów, robotach rozbiórkowych i montażowych.

6.KONTROLA JAKOŚCI ROBÓT

6.1 Zasady kontroli jakości robót i materiałów

Wykonawca ma przedstawić do zaakceptowania przez inspektora nadzoru sposób wykonania robót, możliwości techniczne, kadrowe i organizacyjne gwarantujące wykonanie robót zgodnie z wymaganiami zamawiającego i sztuką budowlaną, w tym:

- organizację wykonania robót, termin i sposób ich prowadzenia,
- specyfikację windy
- rodzaj windy wraz z jej wyposażeniem
- konstrukcję szybu
- wykaz maszyn i urządzeń stosowanych do planowanych prac;

Wykonawca jest odpowiedzialny za pełną kontrolę jakości robót i stosowanych materiałów. Inspektor nadzoru ustali zakres kontroli niezbędny do wykonania robót.

6.2 Badania w czasie odbioru robót

Inspektor nadzoru dopuści do użycia tylko te wyroby i materiały, które będą posiadać

- certyfikat na znak bezpieczeństwa wykazujący, że zapewniono zgodność z kryteriami technicznymi określonymi na podstawie Polskich Norm, aprobat technicznych oraz właściwych przepisów i informacji o ich istnieniu zgodnie z rozporządzeniem MSWiA z 1998 r. (Dz.U.99/98),
- posiadają deklaracje zgodności lub certyfikat zgodności z:
 - Polską Normą,
 - aprobatą techniczną, w przypadku wyrobów, dla których nie ustanowiono Polskiej Normy i które spełniają wymogi specyfikacji technicznej,
 - znajdują się w wykazie wyrobów, o którym mowa w rozporządzeniu MSWiA z 1998 r. (Dz. U. 98/99)
- W przypadku materiałów, dla których ww. dokumenty są wymagane specyfikacją techniczną, każda ich partia dostarczona do robót będzie posiadać te dokumenty, określające w sposób jednoznaczny jej cechy.
- Zgodność urządzenia z:
 - *dyrektywą maszynową 2006/42/WE,*
 - *dyrektywą niskonapięciową 2006/95/WE,*
 - *dyrektywą o kompatybilności elektromagnetycznej 2004/108/WE, normą UNI EN 81/41, certyfikata wys. przez I*

7. OBMIAR ROBÓT.

7.1. Ogólne zasady obmiaru robót.

Ogólne zasady obmiaru robót podano w Ogólnej Specyfikacji Technicznej

7.2. Jednostka obmiaru.

Jednostką obmiaru jest:

- 1 szt. kompletnego urządzenia.

8. Podstawa płatności.

Ogólne ustalenia dotyczące podstawy płatności podano w Ogólnej Specyfikacji Technicznej

8.2.1. Cena wykonania jednostki obmiarowej obejmuje:

- przygotowanie stanowiska roboczego,
- projekt wykonawczy konstrukcji windy wraz z szybem
- analizę montażu windy i szybu w konkretnym miejscu
- dostarczenie materiałów, narzędzi, sprzętu oraz urządzenia dźwigowego wraz z szybem konstrukcyjnym,
- zabezpieczenie innych elementów przed zanieczyszczeniem,
- uszkodzeniem w trakcie prac wraz z późniejszym ich usunięciem,
- montaż i demontaż rusztowań,
- wykonanie oświetlenia szybu dźwigowego,
- wykonanie wentylacji szybu
- zamontowanie urządzenia dźwigowego w gotowym szybie windowym,
- dopasowanie i wyregulowanie,
- podłączenie do zasilania,
- próby użytkowe i regulacje,
- usunięcie zabrudzeń,
- likwidację stanowiska roboczego wraz z uporządkowaniem.

9. PRZEPISY I NORMY DOTYCZĄCE PROWADZENIA ROBÓT,

PN-EN 81-2 - Przepisy bezpieczeństwa dotyczące budowy i instalowania dźwigów - Część 2:
Dźwigi hydrauliczne;

PN-EN 81-28 - Przepisy bezpieczeństwa dotyczące budowy i instalowania dźwigów. Dźwigi przeznaczone do transportu osób i towarów. Część 28: System zdalnego alarmowania w dźwigach osobowych i towarowych;
PN-IEC 60364 – Instalacje elektryczne w obiektach budowlanych;
Rozporządzenie Ministra Pracy i Polityki Socjalnej z 22.05.2003 w sprawie zasadniczych wymagań dla dźwigów i ich elementów bezpieczeństwa Dz. U. Nr 117 poz. 1107 - wdrożenie Dyrektywy 95/16/WE.

SST.19. MONTAŻ BALUSTRAD

1. WSTĘP

1.1 Przedmiot Specyfikacji Technicznej wykonania i odbioru robót budowlanych

Przedmiotem niniejszej Specyfikacji Technicznej wykonania i odbioru robót budowlanych są wymagania dotyczące wykonania i odbioru robót związanych z montażem systemowych balustrad dla zadania **PRZEBUDOWA Z ROZBUDOWĄ BUDYNKU A1 I A2 POD USŁUGI KULTURY I GASTRONOMII, PRZEBUDOWA BUDYNKU B1 ZE ZMIANĄ SPOSOBU UŻYTKOWANIA NA FUNKCJE MAGAZYNOWE, PRZEBUDOWA BUDYNKU B2 ZE ZMIANĄ FUNKCJI NA USŁUGI KULTURY I MAGAZYNOWE WRAZ Z INFRASTRUKTURĄ ZEWNĘTRZNĄ DLA INWESTYCJI POD NAZWĄ DZIEDZICTWO PIERWSZYCH PIASTÓW- ROZBUDOWA INFRASTRUKTURY MAGAZYNOWO-KONSERWATORSKO-WYSTAWIENNICZEJ MUZEUM PIERWSZYCH PIASTÓW NA LEDNICY**

1.2 Zakres stosowania Specyfikacji Technicznej wykonania i odbioru robót budowlanych

Specyfikacja Techniczna wykonania i odbioru robót budowlanych jest stosowana jako dokument przetargowy i kontraktowy przy zlecaniu robót wymienionych w punkcie 1.1 1.3 Zakres robót objętych Specyfikacją Techniczną wykonania i odbioru robót budowlanych:
- Montaż balustrad

1.4 Ogólne wymagania dotyczące robót

Wykonawca jest odpowiedzialny za jakość wykonania robót oraz za zgodność z dokumentacją projektową Specyfikacją Techniczną, poleceniami przedstawiciela Inwestora i Przedmiarem robót.

2. MATERIAŁY

Materiały do wykonania robót objętych Inwestycją należy stosować zgodnie z Dokumentacją Projektową, opisem technicznym i rysunkami

2.1 Materiały podstawowe:

- systemowe balustrady, prefabrykowane wg projektów warsztatowych i obliczeń producenta

Wszystkie materiały muszą posiadać atesty i aprobaty techniczne

2.2 Warunki dostawy i składowania

- Transport materiałów do robót kamieniarskich, ślusarskich oraz budowlanych nie wymaga specjalnych urządzeń i środków transportu. W czasie transportu należy zabezpieczyć przewożone materiały w sposób wykluczający ich uszkodzenie. Do transportu materiałów gabarytowych można wykorzystać samochody pokryte plandekami lub odkryte, a do materiałów w opakowaniach samochodów zamkniętych. - Składowanie materiałów powinno odbywać się w pomieszczeniach zamkniętych, zabezpieczonych przed czynnikami atmosferycznymi oraz dostępem osób „trzecich”

3. SPRZĘT

Do wykonywania robót należy użyć sprzętu bez uszkodzeń i odpowiadającego charakterowi robót przyjętej technologii lub producenta materiału

4. SZCZEGÓŁOWE WARUNKI WYKONANIA ROBÓT

4.1 Montaż balustrad

Balustrady wewnętrzne i zewnętrzne należy wykonać jako systemowe w technologii i projektów warsztatowych wybranego producenta.

BL-1

Balustradę BL-1 znajdującą się na stalowej klatce schodowej KL1 należy przykręcić do górnego pasa ceowników, stanowiących belki policzkowe biegów schodowych. Balustradę należy wykonać po obu stronach wszystkich biegów schodowych i częściowo na spocznikach (zgodnie z częścią rysunkową projektu). Słupki balustrady należy wykonać z rur $\varnothing 50\text{mm}$ ze stali nierdzewnej szczotkowanej, z dospawanymi podstawkami umożliwiającymi ich przykręcenie do belek policzkowych. Wypełnienie balustrad wykonać z prętów $\varnothing 10\text{mm}$ ze stali nierdzewnej szczotkowanej co 14cm. Poręcz balustrady BL-1 stanowi okrągły pochwyty drewniany $\varnothing 50\text{mm}$ olejowany na białe. Pochwyty montować na wysokości 110 cm. Balustradę należy zabezpieczyć przeciwpożarowo. Przy doborze i montażu elementów należy korzystać z rozwiązań systemowych producentów.

BL-2

Balustradę BL-2 od strony wewnętrznej schodów klatki schodowej KL2 zaprojektowano analogicznie, jak balustradę na klatce schodowej KL1, z tą różnicą, że należy wykonać inny system mocowania – mocowanie słupków od góry do stopni schodów żelbetowych. Od strony zewnętrznej (przy ścianach) wykonać okrągły drewniany pochwyty $\varnothing 50\text{mm}$ olejowany na białe. Pochwyty należy mocować za pomocą łączników systemowych w odległości min. 5 cm od ściany.

BL-5

Balustrada przeszklona BL-5 zlokalizowana jest wokół obniżenia posadzki w sali wystaw stałych na parterze budynku A1. Przeszklenie balustrady wykonać ze szkła bezpiecznego, hartowanego, warstwowego ESG VSG. Tafle szkła należy mocować za pomocą łączników systemowych mocowanych bezpośrednio do ścianki żelbetowej. Na tafle szkła należy nałożyć pochwyty z rury $\varnothing 42,4\text{ mm}$ z satynowej stali nierdzewnej. Pochwyty montować na wysokości 110 cm. Przy doborze i montażu elementów należy korzystać z rozwiązań systemowych producentów.

Balustrady zewnętrzne

BL-3

Balustrada przeszklona BL-3 zlokalizowana jest na tarasie zewnętrznym na dachu budynku A2. Przeszklenie balustrady wykonać ze szkła bezpiecznego, hartowanego, warstwowego ESG VSG. Tafle szkła należy mocować za pomocą łączników systemowych podłużnych (z satynowej stali nierdzewnej) do żelbetowej attyki, za pomocą przedłużonych prętów gwintowanych, zakotwionych na głębokość minimum 15 cm. Na tafle szkła należy nałożyć pochwyty z rury $\varnothing 42,4\text{ mm}$ z satynowej stali nierdzewnej. Pochwyty montować na wysokości 110 cm. Stalowe elementy balustrady należy zabezpieczyć antykorozyjnie. Przy doborze i montażu elementów należy korzystać z rozwiązań systemowych producentów.

BL-4

Balustrada BL-4 zlokalizowana jest przy żelbetowych schodach zewnętrznych prowadzących na taras na dachu budynku A2. Od strony zewnętrznej schodów (względem elewacji budynku a2) należy wykonać balustradę przeszkloną ze szkła bezpiecznego, hartowanego, warstwowego ESG VSG. Tafle szkła należy mocować za pomocą łączników systemowych punktowych mocowanych do żelbetowej belki policzkowej schodów. Na tafle szkła należy nałożyć pochwyty z rury $\varnothing 42,4\text{ mm}$ z satynowej stali nierdzewnej. Od strony wewnętrznej schodów (bezpośrednio przy elewacji budynku a2) należy wykonać pochwyty z rury $\varnothing 42,4\text{ mm}$ z satynowej stali nierdzewnej. Pochwyty zamontować na słupkach stalowych prostokątnych 50x40mm rozmieszczonych w osiach profili fasady. Słupki mocować bezpośrednio do stopni żelbetowych (od góry). Słupki montować w odległości 10 mm od profili fasady. Przestrzeń między słupkami a profilami fasady wypełnić silikonem. Pochwyty należy montować na wysokości 110 cm. Stalowe elementy balustrady należy zabezpieczyć antykorozyjnie. Przy doborze i montażu elementów należy korzystać z rozwiązań systemowych producentów.

5. ODBIÓR ROBÓT

Roboty podlegają następującym etapom odbioru:

- odbiorowi zanikającemu,
- odbiorowi ostatecznemu.

5.1. Odbiór robót zanikających i ulegających zakryciu

Odbiór robót zanikających i ulegających zakryciu polega na finalnej ocenie ilości i jakości wykonywanych robót, które w dalszym procesie realizacji ulegną zakryciu. Odbiór robót zanikających i ulegających zakryciu będzie dokonany w czasie umożliwiającym wykonanie

ewentualnych korekt i poprawek bez hamowania ogólnego postępu robót. Gotowość danej części robót do odbioru zgłasza wykonawca wpisem do dziennika budowy i jednoczesnym powiadomieniem zarządzającego realizacją umowy. Odbiór będzie przeprowadzony niezwłocznie, jednak nie później niż w ciągu 3 dni od daty zgłoszenia wpisem do dziennika budowy. Jakość i ilość robót ulegających zakryciu ocenia odbierający w konfrontacji z dokumentacją projektową, specyfikacją techniczną i uprzednimi ustaleniami.

5.2 Odbiór ostateczny robót

Odbiór ostateczny polega na finalnej ocenie rzeczywistego wykonania robót w odniesieniu do ich ilości, jakości i wartości. Całkowite zakończenie robót oraz gotowość do odbioru ostatecznego będzie stwierdzona przez wykonawcę wpisem do dziennika budowy z bezzwłocznym powiadomieniem o tym fakcie na piśmie zarządzającego realizacją umowy. Odbioru ostatecznego robót dokona komisja wyznaczona przez zamawiającego. Komisja odbierająca roboty dokona ich oceny jakościowej na podstawie przedłożonych dokumentów, wyników badań i pomiarów, oceny wizualnej oraz zgodności wykonania robót z dokumentacją projektową i specyfikacją techniczną. W toku odbioru wstępnego robót komisja zapozna się z realizacją ustaleń przyjętych w trakcie odbiorów robót zanikających i ulegających zakryciu, zwłaszcza w zakresie wykonania robót uzupełniających i robót poprawkowych. W przypadku stwierdzenia przez komisję, że jakość wykonywanych robót w poszczególnych asortymentach nieznacznie odbiega od wymaganej dokumentacją projektową i specyfikacją techniczną z uwzględnieniem tolerancji i nie ma większego wpływu na cechy eksploatacyjne obiektu oraz bezpieczeństwo ruchu, komisja dokona potrąceń, oceniając pomniejszoną wartość wykonywanych robót w stosunku do wymagań przyjętych w dokumentach umownych. Wszystkie zarządzone przez komisję roboty poprawkowe lub uzupełniające będą zestawione według wzoru ustalonego przez zamawiającego. Termin wykonania robót poprawkowych i robót uzupełniających wyznaczy komisja.

5.3 Dokumenty do odbioru ostatecznego

Do odbioru ostatecznego wykonawca jest zobowiązany przygotować następujące dokumenty: - Protokół odbioru ostatecznego robót, sporządzony wg wzoru ustalonego przez Zamawiającego, - Deklaracje zgodności lub certyfikaty zgodności wbudowanych materiałów zgodnie z specyfikacją techniczną.

5.4. Odbiór końcowy

Odbiór końcowy polega na ocenie wykonanych robót związanych z usunięciem wad stwierdzonych przy odbiorze ostatecznym i zaistniałych w okresie gwarancyjnym. Odbiór pogwarancyjny będzie dokonany na podstawie oceny wizualnej obiektu z uwzględnieniem zasad odbioru wstępnego. W przypadku przyjęcia robót wykonawcy zostanie zwrócona w całości kaucja gwarancyjna, w innym przypadku kaucja ta zostanie pomniejszona.

5. PODSTAWA PŁATNOŚCI

Rozliczenie pomiędzy zamawiającym, a wykonawcą będzie dokonane:-zgodnie z ustaleniami umowy.

6. PRZEPISY ZWIĄZANE

Normy i normatywy zgodne ogólnie powszechnymi i stosowanymi w budownictwie ogólnym z uwzględnieniem Norm Europejskich

7. PRZEPISY PRAWNE

Wykonawca jest zobowiązany znać wszystkie przepisy prawne, wydawane zarówno przez władze państwowe jak i lokalne, oraz inne regulacje prawne i wytyczne, które są w jakikolwiek sposób związane z prowadzonymi robotami, i będzie w pełni odpowiedzialny za przestrzeganie tych reguł i wytycznych w trakcie realizacji robót. Najważniejsze z nich to: -Ustawa Prawo budowlane z dnia 7 lipca 1994 r. (Dz.U. Nr 89/1994 poz.414) wraz z późniejszymi zmianami -Ustawa o dostępie do informacji o środowisku i jego ochronie oraz o ocenach oddziaływania na środowisko z dnia 9 listopada 2000 r. (Dz.U. Nr 109/2000 poz. 1157) -Rozporządzenie Ministra Gospodarki Przestrzennej i Budownictwa z dnia 19.12.1994 r. w sprawie dopuszczenia do stosowania w budownictwie nowych materiałów oraz nowych metod wykonywania robót budowlanych (Dz.U. Nr 10/1995, poz. 48) -Rozporządzenie Ministra Infrastruktury z dnia 18 maja 2004 r. w sprawie określenia metod i podstaw sporządzania kosztorysu inwestorskiego obliczania planowanych kosztów prac projektowych oraz planowanych kosztów robót budowlanych określonych w programie funkcjonalno – użytkowym (Dz.U. z 2004 r. Nr 130, poz. 1389) -Rozporządzenie Ministra infrastruktury z dnia 2 września 2004 r. w sprawie określenia szczegółowego zakresu i formy dokumentacji projektowej, specyfikacji technicznych 9. INNE DOKUMENTY OPRACOWANIA „Warunki techniczne wykonania i odbioru robót budowlanych”

SST.20. ROBOTY ROZBIÓRKOWE ELEMENTÓW DROGOWYCH (CPV): 45111200-0

1. WSTĘP

1.1. Przedmiot ST

Przedmiotem niniejszej specyfikacji technicznej (ST) są wymagania dotyczące wykonania i odbioru robót związanych z rozbiórką elementów drogowych dla zadania

PRZEBUDOWA Z ROZBUDOWĄ BUDYNKU A1 I A2 POD USŁUGI KULTURY I GASTRONOMII, PRZEBUDOWA BUDYNKU B1 ZE ZMIANĄ SPOSOBU UŻYTKOWANIA NA FUNKCJE MAGAZYNOWE, PRZEBUDOWA BUDYNKU B2 ZE ZMIANĄ FUNKCJI NA USŁUGI KULTURY I MAGAZYNOWE WRAZ Z INFRASTRUKTURĄ ZEWNĘTRZNĄ DLA INWESTYCJI POD NAZWĄ DZIEDZICTWO PIERWSZYCH PIASTÓW- ROZBUDOWA INFRASTRUKTURY MAGAZYNOWO-KONSERWATORSKO-WYSTAWIENNICZEJ MUZEUM PIERWSZYCH PIASTÓW NA LEDNICY

1.2. Zakres stosowania ST

Specyfikacja techniczna (ST) stanowi obowiązujący dokument przetargowy i kontraktowy przy zlecaniu i realizacji robót przy rozbiórce elementów drogowych i innych elementów związanych z zagospodarowaniem terenu

1.3. Zakres robót objętych ST

Ustalenia zawarte w niniejszej specyfikacji dotyczą zasad prowadzenia robót związanych z rozbiórką warstw wszystkich istniejących nawierzchni

1.4. Określenia podstawowe

Stosowane określenia podstawowe są zgodne z obowiązującymi, odpowiednimi polskimi normami oraz z definicjami podanymi w ST „Wymagania ogólne wykonania robót” pkt 1.4.

1.5. Ogólne wymagania dotyczące robót

Ogólne wymagania dotyczące robót podano w ST „Wymagania ogólne wykonania robót” pkt 1.5.

2. MATERIAŁY

2.1. Ogólne wymagania dotyczące materiałów

Ogólne wymagania dotyczące materiałów, ich pozyskiwania i składowania, podano w ST „Wymagania ogólne wykonania robót” pkt 2.

3. SPRZĘT

3.1. Ogólne wymagania dotyczące sprzętu

Ogólne wymagania dotyczące sprzętu podano w ST „Wymagania ogólne wykonania robót” pkt 3.

3.2. Sprzęt do rozbiórki

Do wykonania robót związanych z rozbiórką elementów drogowych może być wykorzystany sprzęt podany poniżej, lub inny zaakceptowany przez Inspektora Nadzoru:

- spycharki,
- ładowarki,
- żurawie samochodowe,
- samochody ciężarowe,
- zrywarki,
- młoty pneumatyczne,
- piły mechaniczne,
- frezarki nawierzchni,
- koparki.

4. TRANSPORT

4.1. Ogólne wymagania dotyczące transportu

Ogólne wymagania dotyczące transportu podano w ST „Wymagania ogólne wykonania robót” pkt 4.

4.

4.2. Transport materiałów z rozbiórki

Materiał z rozbiórki można przewozić dowolnym środkiem transportu.

5. WYKONANIE ROBÓT

5.1. Ogólne zasady wykonania robót

Ogólne zasady wykonania robót podano w ST „Wymagania ogólne wykonania robót” pkt 5.

5.2. Wykonanie robót rozbiórkowych

Roboty rozbiórkowe elementów drogowych obejmują usunięcie z terenu budowy wszystkich elementów wymienionych w pkt 1.3, zgodnie z dokumentacją projektową, lub wskazanych przez Inspektora Nadzoru. Jeśli dokumentacja projektowa nie zawiera dokumentacji inwentaryzacyjnej lub/i rozbiórkowej, Inspektor Nadzoru może polecić Wykonawcy sporządzenie takiej dokumentacji, w której zostanie określony przewidziany odzysk materiałów. Roboty rozbiórkowe można wykonywać

mechanicznie lub ręcznie w sposób określony przez Inspektora Nadzoru. Wszystkie elementy możliwe do powtórznego wykorzystania powinny być usuwane bez powodowania zbędnych uszkodzeń. O ile uzyskane elementy nie stają się własnością Wykonawcy, powinien on przewieźć je na miejsce wskazane przez Inspektora Nadzoru. Elementy i materiały, które stają się własnością Wykonawcy, powinny być usunięte z terenu budowy. Doły (wykopy) powstałe po rozbiórce elementów drogowych znajdujące się w miejscach, gdzie zgodnie z dokumentacją projektową będą wykonane wykopy drogowe, powinny być tymczasowo zabezpieczone. W szczególności należy zapobiec gromadzeniu się w nich wody opadowej. Doły w miejscach, gdzie nie przewiduje się wykonania wykopów drogowych należy wypełnić, warstwami, odpowiednim gruntem do poziomu otaczającego terenu i zagęścić zgodnie z wymaganiami określonymi w ST „Roboty ziemne - wymagania ogólne”.

6. KONTROLA JAKOŚCI ROBÓT

6.1. Ogólne zasady kontroli jakości robót

Ogólne zasady kontroli jakości robót podano w ST „Wymagania ogólne wykonania robót” pkt 6

6.2. Kontrola jakości robót rozbiórkowych

Kontrola jakości robót polega na wizualnej ocenie kompletności wykonanych robót rozbiórkowych oraz sprawdzeniu stopnia uszkodzenia elementów przewidzianych do powtórniego wykorzystania. Zagęszczenie gruntu wypełniającego ewentualne doły po usuniętych elementach nawierzchni, ogrodzeń i przepustów powinno spełniać odpowiednie wymagania określone w ST „Roboty ziemne - wymagania ogólne”.

7. OBMIAR ROBÓT

7.1. Ogólne zasady obmiaru robót

Ogólne zasady obmiaru robót podano w ST „Wymagania ogólne wykonania robót” pkt 7.

7.2. Jednostka obmiarowa

Jednostką obmiarową robót związanych z rozbiórką elementów drogowych dla nawierzchni jest - m² (metr kwadratowy).

8. ODBIÓR ROBÓT

Ogólne zasady odbioru robót podano w ST „Wymagania ogólne wykonania robót” pkt 8.

9. PRZEPISY ZWIĄZANE Nie występują

SST.21. PRACE GEODEZYJNE CPV 45111000-8

1. WSTĘP

1.1. Przedmiot ST

Przedmiotem niniejszej specyfikacji technicznej (ST) są wymagania dotyczące wykonania i odbioru robót związanych z odtworzeniem trasy dróg , przyłączy , wszystkich terenów utwardzonych punktów wysokościowych terenu i budynków dla zadania

PRZEBUDOWA Z ROZBUDOWĄ BUDYNKU A1 I A2 POD USŁUGI KULTURY I GASTRONOMII, PRZEBUDOWA BUDYNKU B1 ZE ZMIANĄ SPOSOBU UŻYTKOWANIA NA FUNKCJE MAGAZYNOWE, PRZEBUDOWA BUDYNKU B2 ZE ZMIANĄ FUNKCJI NA USŁUGI KULTURY I MAGAZYNOWE WRAZ Z INFRASTRUKTURĄ ZEWNĘTRZNĄ DLA INWESTYCJI POD NAZWĄ DZIEDZICTWO PIERWSZYCH PIASTÓW- ROZBUDOWA INFRASTRUKTURY MAGAZYNOWO-KONSERWATORSKO-WYSTAWIENNICZEJ MUZEUM PIERWSZYCH PIASTÓW NA LEDNICY

1.2. Zakres stosowania ST

Specyfikacja techniczna stanowi obowiązujący dokument przetargowy i kontraktowy przy zlecaniu i realizacji robót

1.3. Zakres robót objętych ST

Ustalenia zawarte w niniejszej specyfikacji dotyczą zasad prowadzenia robót związanych z wszystkimi czynnościami umożliwiającymi i mającymi na celu odtworzenie w terenie przebiegu trasy dróg i płaszczyzn oraz położenia obiektów inżynierskich.

1.3.1. Odtworzenie trasy i punktów wysokościowych

W zakres robót pomiarowych, związanych z odtworzeniem trasy i punktów wysokościowych wchodzi:

- a) sprawdzenie wyznaczenia sytuacyjnego i wysokościowego punktów głównych obiektów i punktów wysokościowych,
- b) uzupełnienie obszaru robót lub osi trasy dodatkowymi punktami (wyznaczenie osi),
- c) wyznaczenie dodatkowych punktów wysokościowych (reperów roboczych),
- d) wyznaczenie przekrojów poprzecznych,

e) zastabilizowanie punktów w sposób trwały, ochrona ich przed zniszczeniem oraz oznakowanie w sposób ułatwiający odszukanie i ewentualne odtworzenie.

1.4. Określenia podstawowe

1.4.1. Punkty główne trasy - punkty załamania osi trasy, krawędzie płaszczyzn, punkty kierunkowe oraz początkowy i końcowy punkty robót.

1.4.2. Pozostałe określenia podstawowe są zgodne z obowiązującymi, odpowiednimi polskimi normami i z definicjami podanymi w „Wymagania ogólne wykonania robót” pkt 1.4.

1.5. Ogólne wymagania dotyczące robót

Ogólne wymagania dotyczące robót podano w ST „Wymagania ogólne wykonania robót”

2. MATERIAŁY

2.1. Ogólne wymagania dotyczące materiałów

Ogólne wymagania dotyczące materiałów, ich pozyskiwania i składowania podano w ST „Wymagania ogólne” pkt 2.

2.2. Rodzaje materiałów

Do utrwalenia punktów głównych robót należy stosować pale drewniane z gwoździem lub prętem stalowym, słupki betonowe albo rury metalowe o długości około 0,50 metra.

Do stabilizacji pozostałych punktów należy stosować paliki drewniane średnicy od 0,05 do 0,08 m i długości około 0,30 m, a dla punktów utrwalanych w istniejącej nawierzchni bolce stalowe średnicy 5 mm i długości od 0,04 do 0,05 m.

„Świadki” powinny mieć długość około 0,50 m i przekrój prostokątny.

3. SPRZĘT

3.1. Ogólne wymagania dotyczące sprzętu

Ogólne wymagania dotyczące sprzętu podano w ST „Wymagania ogólne wykonania robót” pkt 3.

3.2. Sprzęt pomiarowy

Do odtworzenia sytuacyjnego trasy i punktów wysokościowych należy stosować następujący sprzęt:

- teodolity lub tachimetry,
- niwelatory,
- dalmierze,
- tyczki,
- łąty,
- taśmy stalowe, szpilki.

Sprzęt stosowany do wykonania prac powinien gwarantować uzyskanie wymaganej dokładności pomiaru.

4. TRANSPORT

4.1. Ogólne wymagania dotyczące transportu

Ogólne wymagania dotyczące transportu podano w ST „Wymagania ogólne wykonania robót” pkt

4.

4.2. Transport sprzętu i materiałów

Sprzęt i materiały do odtworzenia trasy można przewozić dowolnymi środkami transportu.

5. WYKONANIE ROBÓT

5.1. Ogólne zasady wykonania robót

Ogólne zasady wykonania robót podano w ST „Wymagania ogólne wykonania robót” pkt 5.

5.2. Zasady wykonywania prac pomiarowych

Prace pomiarowe powinny być wykonane zgodnie z obowiązującymi Instrukcjami GUGiK (od 1 do

7).

Przed przystąpieniem do robót Wykonawca powinien przejąć od Zamawiającego dane zawierające lokalizację reperów. W oparciu o materiały dostarczone przez Zamawiającego, Wykonawca powinien przeprowadzić obliczenia i pomiary geodezyjne niezbędne do szczegółowego wytyczenia robót. Prace pomiarowe powinny być wykonane przez osoby posiadające odpowiednie kwalifikacje i uprawnienia. Wykonawca powinien natychmiast poinformować Inspektora Nadzoru o wszelkich błędach wykrytych w wytyczeniu punktów głównych trasy i (lub) reperów roboczych. Błędy te powinny być usunięte na koszt Zamawiającego. Wykonawca powinien sprawdzić czy rzędne terenu określone w dokumentacji projektowej są zgodne z rzeczywistymi rzędnymi terenu. Jeżeli Wykonawca stwierdzi, że rzeczywiste rzędne terenu istotnie różnią się od rzędnych określonych w dokumentacji projektowej, to powinien powiadomić o tym Inspektora Nadzoru. Ukształtowanie terenu w takim rejonie nie powinno być zmieniane przed podjęciem odpowiedniej decyzji przez Inspektora Nadzoru. Wszystkie roboty dodatkowe, wynikające z różnic rzędnych terenu podanych w dokumentacji projektowej i rzędnych rzeczywistych, akceptowane przez Inspektora Nadzoru, zostaną wykonane na koszt Zamawiającego. Zaniechanie powiadomienia Inspektora

Nadzoru oznacza, że roboty dodatkowe w takim przypadku obciążą Wykonawcę. Wszystkie roboty, które bazują na pomiarach Wykonawcy, nie mogą być rozpoczęte przed zaakceptowaniem wyników pomiarów przez Inspektora Nadzoru. Punkty wierzchołkowe, punkty główne trasy i punkty pośrednie osi trasy muszą być zaopatrzone w oznaczenia określające w sposób wyraźny i jednoznaczny charakterystykę i położenie tych punktów. Forma i wzór tych oznaczeń powinny być zaakceptowane przez Inspektora Nadzoru. Wykonawca jest odpowiedzialny za ochronę wszystkich punktów pomiarowych i ich oznaczeń w czasie trwania robót. Jeżeli znaki pomiarowe przekazane przez Zamawiającego zostaną zniszczone przez Wykonawcę świadomie lub wskutek zaniedbania, a ich odtworzenie jest konieczne do dalszego prowadzenia robót, to zostaną one odtworzone na koszt Wykonawcy. Wszystkie pozostałe prace pomiarowe konieczne dla prawidłowej realizacji robót należą do obowiązków Wykonawcy.

5.3. Wyznaczenie punktów głównych obiektów i punktów wysokościowych.

Punkty główne obiektów (płaszczyzn i dróg) powinny być zastabilizowane w sposób trwały, przy użyciu pali drewnianych lub słupków betonowych, a także dowiązane do punktów pomocniczych, położonych poza granicą robót ziemnych. Maksymalna odległość pomiędzy punktami głównymi na odcinkach prostych nie może przekraczać 500 m. Maksymalna odległość między reperami roboczymi w terenie powinna wynosić 500 metrów. Repery robocze należy założyć poza granicami robót związanych z wykonaniem trasy drogowej i obiektów towarzyszących. Jako repery robocze można wykorzystać punkty stałe na stabilnych, istniejących budowlach w rejonie prowadzonych robót. O ile brak takich punktów, repery robocze należy założyć w postaci słupków betonowych lub grubych kształtowników stalowych, osadzonych w gruncie w sposób wykluczający osiadanie, zaakceptowany przez Inspektora Nadzoru. Rzędne reperów roboczych należy określać z taką dokładnością, aby średni błąd niwelacji po wyrównaniu był mniejszy od 4mm/km, stosując niwelację podwójną w nawiązaniu do reperów państwowych.

Repery robocze powinny być wyposażone w dodatkowe oznaczenia, zawierające wyraźne i jednoznaczne określenie nazwy repery i jego rzędnej.

5.4. Odtworzenie osi trasy

Tyczenie należy wykonać w oparciu o dokumentację projektową oraz inne dane geodezyjne przekazane przez Zamawiającego, przy wykorzystaniu sieci poligonizacji państwowej albo innej osnowy geodezyjnej, określonej w dokumentacji projektowej. Dopuszczalne odchylenie sytuacyjne wytyczonej stosunku do dokumentacji projektowej nie może być większe niż 3 cm. Rzędne niwelety punktów wyznaczyć z dokładnością do 1 cm w stosunku do rzędnych niwelety określonych w dokumentacji projektowej.

Do utrwalenia osi trasy w terenie należy użyć materiałów wymienionych w pkt 2.2.

5.5. Wyznaczenie przekrojów poprzecznych

Wyznaczenie przekrojów poprzecznych obejmuje wyznaczenie krawędzi nasypów i wykopów na powierzchni terenu (określenie granicy robót), zgodnie z dokumentacją projektową oraz w miejscach wymagających uzupełnienia dla poprawnego przeprowadzenia robót i w miejscach zaakceptowanych przez Inspektora Nadzoru. Do wyznaczania krawędzi nasypów i wykopów należy stosować dobrze widoczne paliki lub wiechy. Wiechy należy stosować w przypadku nasypów o wysokości przekraczającej 1 metr oraz wykopów głębszych niż 1 metr. Odległość między palikami lub wiechami należy dostosować do ukształtowania terenu. Profilowanie przekrojów poprzecznych musi umożliwiać wykonanie nasypów i wykopów o kształcie zgodnym z dokumentacją projektową.

6. KONTROLA JAKOŚCI ROBÓT

6.1. Ogólne zasady kontroli jakości robót

Ogólne zasady kontroli jakości robót podano w ST „Wymagania ogólne wykonania robót” pkt 6.

6.2. Kontrola jakości prac pomiarowych

Kontrolę jakości prac pomiarowych związanych z odtworzeniem trasy i punktów wysokościowych należy prowadzić według ogólnych zasad określonych w instrukcjach i wytycznych GUGiK (1,2,3,4,5,6,7) zgodnie z wymaganiami podanymi w pkt 5.4.

7. OBMIAR ROBÓT

7.1. Ogólne zasady obmiaru robót

Ogólne zasady obmiaru robót podano w ST „Wymagania ogólne wykonania robót” pkt 7.

7.2. Jednostka obmiarowa

Jednostką obmiarową jest km (kilometr) odtworzonej trasy w terenie. Obmiar robót związanych z wyznaczeniem obiektów jest częścią obmiaru robót mostowych.

8. ODBIÓR ROBÓT

8.1. Ogólne zasady odbioru robót

Ogólne zasady odbioru robót podano w ST „Wymagania ogólne wykonania robót” pkt 8.

8.2. Sposób odbioru robót

Odbiór robót związanych z odtworzeniem trasy w terenie następuje na podstawie szkiców i dzienników pomiarów geodezyjnych lub protokołu z kontroli geodezyjnej, które Wykonawca przedkłada Inspektorowi Nadzoru.

9. PRZEPISY ZWIĄZANE

1. Instrukcja techniczna 0-1. Ogólne zasady wykonywania prac geodezyjnych.
2. Instrukcja techniczna G-3. Geodezyjna obsługa inwestycji, Główny Urząd Geodezji i Kartografii, Warszawa 1979.
3. Instrukcja techniczna G-1. Geodezyjna osnowa pozioma, GUGiK 1978.
4. Instrukcja techniczna G-2. Wysokościowa osnowa geodezyjna, GUGiK 1983.
5. Instrukcja techniczna G-4. Pomiary sytuacyjne i wysokościowe, GUGiK 1979.
6. Wytyczne techniczne G-3.2. Pomiary realizacyjne, GUGiK 1983.
7. Wytyczne techniczne G-3.1. Osnowy realizacyjne, GUGiK 1983.

SST.22. ZDJĘCIE WARSTWY HUMUSU I/LUB DARNIN CPV 45111210-0

1.WSTĘP

1.1.Przedmiot ST

Przedmiotem niniejszej specyfikacji technicznej (ST) są wymagania dotyczące wykonania i odbioru robót związanych ze zdjęciem warstwy humusu i/lub darniny. Przed rozpoczęciem niwelacji terenu należy zdjąć warstwy humusu (które później po ocenie przydatności można wykorzystać do rozplantowania dla terenów zielonych) dla zadania

PRZEBUDOWA Z ROZBUDOWĄ BUDYNKU A1 I A2 POD USŁUGI KULTURY I GASTRONOMII, PRZEBUDOWA BUDYNKU B1 ZE ZMIANĄ SPOSOBU UŻYTKOWANIA NA FUNKCJE MAGAZYNOWE, PRZEBUDOWA BUDYNKU B2 ZE ZMIANĄ FUNKCJI NA USŁUGI KULTURY I MAGAZYNOWE WRAZ Z INFRASTRUKTURĄ ZEWNĘTRZNĄ DLA INWESTYCJI POD NAZWĄ DZIEDZICTWO PIERWSZYCH PIASTÓW- ROZBUDOWA INFRASTRUKTURY MAGAZYNOWO-KONSERWATORSKO-WYSTAWIENNICZEJ MUZEUM PIERWSZYCH PIASTÓW NA LEDNICY

1.2.Zakres stosowania ST

Specyfikacja techniczna (ST) stanowi obowiązujący dokument przetargowy i kontraktowy przy zlecaniu i realizacji robót

1.3.Zakres robót objętych ST

Ustalenia zawarte w niniejszej specyfikacji dotyczą zasad prowadzenia robót związanych ze zdjęciem warstwy humusu i/lub darniny, wykonywanych w ramach robót przygotowawczych.

1.4.Określenia podstawowe

Stosowane określenia podstawowe są zgodne z obowiązującymi, odpowiednimi polskimi normami oraz z definicjami podanymi w ST „Wymagania ogólne wykonania robót” pkt 1.4.

1.5.Ogólne wymagania dotyczące robót

Ogólne wymagania dotyczące robót podano w ST „Wymagania ogólne wykonania robót” pkt 1.5.

2. MATERIAŁY Nie występują.

3. SPRZĘT

3.1.Ogólne wymagania dotyczące sprzętu

Ogólne wymagania dotyczące sprzętu podano w ST „Wymagania ogólne wykonania robót” pkt 3.

3.2.Sprzęt do zdjęcia humusu i/lub darniny

Do wykonania robót związanych ze zdjęciem warstwy humusu i/lub darniny nie nadającej się do powtórnego użycia należy stosować:

- równiarki,
- spycharki,
- łopaty, szpadle i inny sprzęt do ręcznego wykonywania robót ziemnych - w miejscach, gdzie prawidłowe wykonanie robót sprzętem zmechanizowanym nie jest możliwe,
- koparki i samochody samowładowcze - w przypadku transportu na odległość wymagającą zastosowania takiego sprzętu.

Do wykonania robót związanych ze zdjęciem warstwy darniny nadającej się do powtórnego użycia, należy stosować:

- noże do cięcia darniny według zasad określonych w p. 5.3,
- łopaty i szpadle.

4. TRANSPORT

4.1. Ogólne wymagania dotyczące transportu

Ogólne wymagania dotyczące transportu podano w ST „Wymagania ogólne wykonania robót” pkt

4.

4.2. Transport humusu i darniny

Humus należy przemieszczać z zastosowaniem równiarek lub spycharek albo przewozić transportem samochodowym. Wybór środka transportu zależy od odległości, warunków lokalnych i przeznaczenia humusu.

Darninę należy przewozić transportem samochodowym. W przypadku darniny przeznaczonej do powtórnego zastosowania, powinna ona być transportowana w sposób nie powodujący uszkodzeń.

5. WYKONANIE ROBÓT

5.1. Ogólne zasady wykonania robót

Ogólne zasady wykonania robót podano w ST „Wymagania ogólne wykonania robót” pkt 5.

Teren pod budowę płaszczyzny w pasie robót ziemnych, w miejscach dokopów i w innych miejscach wskazanych w dokumentacji projektowej powinien być oczyszczony z humusu i/lub darniny.

5.2. Zdjęcie warstwy humusu

Warstwa humusu powinna być zdjęta z przeznaczeniem do późniejszego użycia przy umacnianiu skarp, zakładaniu trawników, sadzeniu drzew i krzewów oraz do innych czynności określonych w dokumentacji projektowej. Zagospodarowanie nadmiaru humusu powinno być wykonane zgodnie ze wskazaniami Inspektora Nadzoru. Humus należy zdejmować mechanicznie z zastosowaniem równiarek lub spycharek. W wyjątkowych sytuacjach, gdy zastosowanie maszyn nie jest wystarczające dla prawidłowego wykonania robót, względnie może stanowić zagrożenie dla bezpieczeństwa robót (zmienna grubość warstwy humusu, sąsiedztwo budowli), należy dodatkowo stosować ręczne wykonanie robót, jako uzupełnienie prac wykonywanych mechanicznie. Warstwę humusu należy zdjąć z powierzchni całego pasa robót ziemnych oraz w innych miejscach określonych w dokumentacji projektowej lub wskazanych przez Inspektora Nadzoru. Grubość zdejmowanej warstwy humusu (zależna od głębokości jego zalegania, wysokości nasypu, potrzeb jego wykorzystania na budowie itp.) powinna być zgodna z ustaleniami dokumentacji projektowej, ST lub wskazana przez Inspektora Nadzoru, według faktycznego stanu występowania. Stan faktyczny będzie stanowił podstawę do rozliczenia czynności związanych ze zdjęciem warstwy humusu. Zdjęty humus należy składować w regularnych przyzmacach. Miejsca składowania humusu powinny być przez Wykonawcę tak dobrane, aby humus był zabezpieczony przed zanieczyszczeniem, a także najeżdżaniem przez pojazdy. Nie należy zdejmować humusu w czasie intensywnych opadów i bezpośrednio po nich, aby uniknąć zanieczyszczenia gliną lub innym gruntem nieorganicznym.

5.3. Zdjęcie darniny

Jeżeli powierzchnia terenu w obrębie pasa przeznaczonego pod budowę trasy drogowej jest pokryta darniną przeznaczoną do umocnienia skarp, darninę należy zdjąć w sposób, który nie spowoduje jej uszkodzeń i przechowywać w odpowiednich warunkach do czasu wykorzystania. Wysokie trawy powinny być skoszone przed zdjęciem darniny. Darninę należy ciąć w regularne, prostokątne pasy o szerokości około 0,30 metra lub w kwadraty o długości boku około 0,30 metra. Grubość darniny powinna wynosić od 0,05 do 0,10 metra.

Należy dążyć do jak najszybszego użycia pozyskanej darniny. Jeżeli darnina przed powtórным wykorzystaniem musi być składowana, to zaleca się jej rozłożenie na gruncie rodzimym. Jeżeli brak miejsca na takie rozłożenie darniny, to należy ją magazynować w regularnych przyzmacach. W porze rozwoju roślin darninę należy składować w warstwach trawą do dołu. W pozostałym okresie darninę należy składować warstwami na przemian trawą do góry i trawą do dołu. Czas składowania darniny przed wbudowaniem nie powinien przekraczać 4 tygodni.

Darninę nie nadającą się do powtórnego wykorzystania należy usunąć mechanicznie, z zastosowaniem równiarek lub spycharek i przewieźć na miejsce wskazane przez Inspektora Nadzoru.

6. KONTROLA JAKOŚCI ROBÓT

6.1. Ogólne zasady kontroli jakości robót

Ogólne zasady kontroli jakości robót podano w ST „Wymagania ogólne wykonania robót” pkt 6.

6.2. Kontrola usunięcia humusu i/lub darniny

Sprawdzenie jakości robót polega na wizualnej ocenie kompletności usunięcia humusu i/lub darniny.

7. OBMIAR ROBÓT

7.1. Ogólne zasady obmiaru robót

Ogólne zasady obmiaru robót podano w ST „Wymagania ogólne wykonania robót” pkt 7.

7.2. Jednostka obmiarowa

Jednostką obmiarową jest m² (metr kwadratowy) zdjętej warstwy humusu i/lub darniny.

8. ODBIÓR ROBÓT

Ogólne zasady odbioru robót podano w ST „Wymagania ogólne wykonania robót” pkt 8.

9. PRZEPISY ZWIĄZANE Nie występują.

SST.23. POBUDOWA Z TŁUCZNIA KAMIENNEGO

1. WSTĘP

1.1. Przedmiot ST

Przedmiotem niniejszej specyfikacji technicznej (ST) są wymagania dotyczące wykonania i odbioru robót związanych z wykonaniem podbudów z tłucznia kamiennego dla zadania

PRZEBUDOWA Z ROZBUDOWĄ BUDYNKU A1 I A2 POD USŁUGI KULTURY I GASTRONOMII, PRZEBUDOWA BUDYNKU B1 ZE ZMIANĄ SPOSOBU UŻYTKOWANIA NA FUNKCJE MAGAZYNOWE, PRZEBUDOWA BUDYNKU B2 ZE ZMIANĄ FUNKCJI NA USŁUGI KULTURY I MAGAZYNOWE WRAZ Z INFRASTRUKTURĄ ZEWNĘTRZNĄ DLA INWESTYCJI POD NAZWĄ DZIEDZICTWO PIERWSZYCH PIASTÓW- ROZBUDOWA INFRASTRUKTURY MAGAZYNOWO-KONSERWATORSKO-WYSTAWIENNICZEJ MUZEUM PIERWSZYCH PIASTÓW NA LEDNICY

1.2. Zakres stosowania ST

Specyfikacja techniczna (ST) stanowi obowiązujący dokument przetargowy i kontraktowy przy zlecaniu i realizacji robót.

Spadki poprzeczne:

- Jezdnia dróg - spadek jednostronny 0,5%-2,0%,
- Ciągi piesze – spadek jednostronny 0,5 %
- Parking - spadek jednostronny 4,4%.

Spadki podłużne:

- min. 0,5%; max. 4,5%.

Konstrukcja nawierzchni

Jezdnia

- Warstwa ścieralna – ażurowa betonowa kostka „kamień polny” 10 cm
- Fugi - warstwa mineralna frakcja 0/8 mm 10 cm
- Podsypka piaskowa 5 cm
- Podbudowa – kruszywo łamane stabilizowane mechanicznie wg normy PN-S-06102 frakcja 16/31,5 mm 30 cm
- Warstwa odcinająca – piasek 10 cm

Miejsca postojowe , drogi wewnętrzne

- Warstwa ścieralna – „Płyta ażurowa w formie fali Stream Line” 10 cm
- Fugi - warstwa mineralna frakcja 0/8 mm 10 cm
- Podsypka piaskowa 5 cm
- Podbudowa – kruszywo łamane stabilizowane mechanicznie wg normy PN-S-06102 frakcja 16/31,5 mm 30 cm
- Warstwa odcinająca – piasek 10 cm

Jezdnia manewrowa ograniczona od strony zieleńca krawężnikiem - opornikiem drogowym 12x25cm posadowionym bezpośrednio na świeżym, niestężonym betonie na ławie betonowej z oporem z betonu C8/10 gr. 20 cm. Wysokość krawężnika ponad terenem w świetle - 4 cm .

Plac, drogi pożarowe

- Warstwa mineralna frakcja 0/8 mm 5 cm
- Warstwa dynamiczna frakcja 0/16 mm 5 cm
- Podbudowa – kruszywo łamane stabilizowane mechanicznie wg normy PN-S-06102 frakcja 16/31,5 mm 30 cm
- Warstwa odcinająca – piasek 10 cm

Plac manewrowy ograniczony opornikiem drogowym 12x25cm posadowionym bezpośrednio na świeżym, niestężonym betonie na ławie betonowej z oporem z betonu C8/10 gr. 18 cm. Wysokość obrzeża w świetle - 0 cm.

Ciągi dla pieszych

- Warstwa mineralna frakcja 0/8 mm 3 cm

- | | | |
|---|-------|-------|
| • Warstwa dynamiczna frakcja 0/16 mm | 5 cm | |
| • Podbudowa – kruszywo łamane stabilizowane mechanicznie wg normy PN-S-06102 frakcja 16/31,5 mm | | 15 cm |
| • Warstwa odcinająca – piasek | 10 cm | |

Chodnik , drogi wewnętrzne ograniczone od strony nawierzchni mineralnych i zieleni opornikiem drogowym 12x25cm posadowionym bezpośrednio na świeżym, niestężonym betonie na ławie betonowej z oporem z betonu C8/10 gr. 18 cm. Wysokość obrzeża w świetle - 0 cm.

Odwodnienie

Odwodnienie dróg i parkingów – nawierzchnia przepuszczalna oraz teren przyległy

Składniki

Wierzchnia warstwa to czysty materiał budowlany z wysokogatunkowych surowców, takich jak: kamień naturalny, łupki wysokogórskie oraz ekologiczne lepiszcze wiążące.

Nawierzchnia mineralna jest całkowicie przyjazna dla środowiska i podlega ustawicznej kontroli jakości.

Właściwości

Nawierzchnia mineralna nie kruszy się i nie pyli, jest odporna na działanie zewnętrznych warunków atmosferycznych oraz łatwy w obróbce. Posiada wysoką odporność na ciężar, ścieranie i jest niebrudzący. Nawierzchnia mineralna nadaje się na powierzchnie przeznaczone dla wózków inwalidzkich.

Dane techniczne

Nawierzchnia mineralna posiada grubość ziarna od 0 do 8mm, waga wynosi 2 tony/m³.

Zagęszczenie według metody Proctora wynosi 2,099 g/cm³.

Kontrolę zewnętrzną zapewnia Zachodniopomorski Uniwersytet Technologiczny w Szczecinie, Wydział Budownictwa i Architektury Katedra Dróg, Mostów i Materiałów Budowlanych 70-311 Szczecin, Aleja Piastów 50.

Nawierzchnia mineralna jest osadzany na głębokość od 3 do 4 cm. Nachylenie powierzchni powinno wynosić 2–3 %

Mineralna warstwa dynamiczna na szlaki komunikacyjne

Mineralna warstwa dynamiczna stosowany jest jako warstwa dynamiczna między warstwą nośną a nawierzchnią wykonaną z warstwy wierzchniej

Mineralna warstwa dynamiczna znacznie zwiększa długoletnią obciążalność ścieżek związanych wodą.

Ponadto zamyka lukę w stopniowaniu ziarnistości od warstwy nośnej do warstwy nawierzchniowej.

Mineralna warstwa dynamiczna nadaje się zwłaszcza do ponownego profilowania rozjechanych ścieżek.

Mineralna warstwa dynamiczna – warstwa dynamiczna według normy DIN 18035

Składniki

Mineralna warstwa dynamiczna jest naturalnym materiałem budowlanym składającym się z wielu wysokiej jakości surowców: kamień naturalny różnej frakcji, łupki wysokogórskie oraz spoiwo grysowe.

Mineralna warstwa dynamiczna jest całkowicie przyjazny dla środowiska naturalnego i znajduje się pod stałą kontrolą jakości.

Właściwości

Mineralna warstwa dynamiczna jest stabilny pod kątem ziarnistości, odporny na warunki atmosferyczne i łatwy w obróbce. Posiada wysoką wytrzymałość na ścinanie połączoną z dobrym odprowadzaniem wody.

Dane techniczne

Mineralna warstwa dynamiczna spełnia wymagania normy DIN 18035-5 i produkowany jest w zakresie wielkości ziaren 0–8 lub 0–16 mm.

Zagęszczenie według metody Proctora wynosi 2,099 g/cm³.

Wskazówki dotyczące obróbki

Mineralna warstwa dynamiczna stosuje się w warstwie o grubości 5–6 cm i następnie dynamicznie zagęszcza. Optymalny spadek warstwy wynosi 2–3 %..

Opaski żwirowe

Dokoła budynków należy wykonać opaskę żwirową o szerokości 40cm-60cm i głębokości minimum 30cm.

1.3. Zakres robót objętych ST

Ustalenia zawarte w niniejszej specyfikacji dotyczą zasad prowadzenia robót związanych z wykonywaniem podbudów z tłuczni kamienno-żelaznego. Podbudowę z tłuczni kamienno-żelaznego wykonuje się, zgodnie z ustaleniami podanymi w dokumentacji projektowej, jako podbudowę zasadniczą.

1.4. Określenia podstawowe

1.4.1. Podbudowa z tłuczni kamienno-żelaznego - część konstrukcji nawierzchni składająca się z jednej lub więcej warstw nośnych z tłuczni i klinca kamienno-żelaznego.

1.4.2. Pozostałe określenia są zgodne z obowiązującymi, odpowiednimi polskimi normami i z definicjami podanymi w ST „Wymagania ogólne wykonania robót”

1.5. Ogólne wymagania dotyczące robót

Ogólne wymagania dotyczące robót podano w ST „Wymagania ogólne wykonania robót”

2. MATERIAŁY

2.1. Ogólne wymagania dotyczące materiałów

Ogólne wymagania dotyczące materiałów, ich pozyskiwania i składowania podano w ST „Wymagania ogólne wykonania robót”

2.2. Rodzaje materiałów

Materiałami stosowanymi przy wykonywaniu podbudowy z tłuczni, wg PN-84/S- 96023, są:

- kruszywo łamane zwykłe: tłuźień i kliniec, wg PN-B-11112:1996,
- woda do skropienia podczas wałowania i klinowania.

2.3. Wymagania dla kruszyw

Do wykonania podbudowy należy użyć następujące rodzaje kruszywa, według PN-B-11112:1996:

- tłuźień od 31,5 mm do 63 mm,
- kliniec od 20 mm do 31,5 mm,
- kruszywo do klinowania - kliniec od 4 mm do 20 mm.

Inspektor Nadzoru może dopuścić do wykonania podbudowy inne rodzaje kruszywa, wybrane spośród wymienionych w PN-84/S-96023 , dla których wymagania zostaną określone w ST.

Jakość kruszywa powinna być zgodna z wymaganiami normy PN-B-11112:1996, określonymi dla:

- klasy co najmniej II - dla podbudowy zasadniczej, Do podbudowy zasadniczej należy stosować kruszywo gatunku co najmniej 2.

Wymagania dla kruszywa przedstawiono w tablicach 1 i 2 niniejszej specyfikacji

Tablica 1. Wymagania dla tłuźni i klinca, wg PN-B-11112:1996

Lp.	Właściwości	Klasa II
1	Ścieralność w bębnie Los Angeles, wg PN-EN 1097-2:2000: a) po pełnej liczbie obrotów, % ubytku masy, nie więcej niż: - w tłuźniu - w klincu b) po 1/5 pełnej liczby obrotów, % ubytku masy w stosunku do ubytku masy po pełnej liczbie obrotów, nie więcej niż:	35 40 30
2	Nasiąkliwość, wg PN-EN 1097-6:2002, % m/m, nie więcej niż: a) dla kruszyw ze skał magmowych i przeobrażonych b) dla kruszyw ze skał osadowych	2,0 3,0
3	Odporność na działanie mrozu, wg PN-EN 1367-1:2001, % ubytku masy, nie więcej niż: a) dla kruszyw ze skał magmowych i przeobrażonych b) dla kruszyw ze skał osadowych	4,0 5,0
4	Odporność na działanie mrozu według zmodyfikowanej metody bezpośredniej, wg PN-EN 1367-1:2001 i PN-B-11112:1996, % ubytku masy, nie więcej niż: - w klincu - w tłuźniu	30 nie bada się

Tablica 2. Wymagania dla tłuźni i klinca w zależności od warstwy podbudowy
tłuźniowej, wg PN-B-11112:1996

Lp.	Właściwości	Podbudowa zasadnicza
1	Uziarnienie, wg PN-EN 933-1:2000 a) zawartość ziarn mniejszych niż 0,075 mm, odsia- nych na mokro, % m/m, nie więcej niż: - w tłuczniu 75 - w kłińcu 15 b) zawartość frakcji podstawowej, % m/m, nie mniej niż: 15 c) zawartość podziarna, % m/m, nie więcej niż: - w tłuczniu i w kłińcu d) zawartość nadziarna, % m/m, nie więcej niż: - w tłuczniu i w kłińcu	3 4
2	Zawartość zanieczyszczeń obcych, wg PN-B-06714-12 , % m/m, nie więcej niż: - w tłuczniu i w kłińcu	0,2
3	Zawartość ziarn nieforemnych, wg PN-EN 933-4:2001, % m/m, nie więcej niż: - w tłuczniu 40 - w kłińcu nie bada się	
4	Zawartość zanieczyszczeń organicznych, barwa cieczy wg PN-EN 1744-1:2000: - w tłuczniu i w kłińcu, barwa cieczy nie ciemniejsza niż:	wzorcowa

2.4. Woda

Woda użyta przy wykonywaniu zagęszczania i klinowania podbudowy może być studzienna lub z wodociągu, bez specjalnych wymagań.

3. SPRZĘT

3.1. Ogólne wymagania dotyczące sprzętu

Ogólne wymagania dotyczące sprzętu podano w ST „Wymagania ogólne wykonania robót” pkt 3.

3.2. Sprzęt do wykonania robót

Wykonawca przystępujący do wykonania podbudowy z tłucznia kamiennego powinien wykazać się możliwością korzystania z następującego sprzętu:

- równiarek lub układarek kruszywa do rozkładania tłucznia i kłińca,
- rozsypywarek kruszywa do rozłożenia kłińca,
- walców statycznych gładkich do zagęszczania kruszywa grubego,
- walców wibracyjnych lub wibracyjnych zagęszczarek płytowych do klinowania kruszywa grubego kłińcem,
- szczotek mechanicznych do usunięcia nadmiaru kłińca,
- walców ogumionych lub stalowych gładkich do końcowego dogęszczenia,
- przewoźnych zbiorników do wody zaopatrzonych w urządzenia do rozpryskiwania wody.

4. TRANSPORT

4.1. Ogólne wymagania dotyczące transportu

Ogólne wymagania dotyczące transportu podano w ST „Wymagania ogólne wykonania robót” pkt 4.

4.2. Transport kruszywa

Kruszywa można przewozić dowolnymi środkami transportu w warunkach zabezpieczających je przed zanieczyszczeniem, zmieszaniem z innymi materiałami, nadmiernym wysuszeniem i zawilgoceniem.

5. WYKONANIE ROBÓT

5.1. Ogólne zasady wykonania robót

Ogólne zasady wykonania robót podano w ST „Wymagania ogólne wykonania robót” pkt 5.

5.2. Przygotowanie podłoża

Podłoże pod podbudowę tłuczniową powinno spełniać wymagania określone w ST „Koryto wraz z profilowaniem”. Podbudowa tłuczniowa powinna być ułożona na podłożu zapewniającym nieprzenikanie drobnych cząstek gruntu do warstwy podbudowy. Na gruncie spoistym, pod podbudową tłuczniową

powinna być ułożona warstwa odcinająca lub wykonane ulepszenie podłoża. W przypadku zastosowania pomiędzy warstwą podbudowy tłuczniowej a spoistym gruntem podłoża warstwy odcinającej albo odsączającej, powinien być spełniony warunek nieprzenikania cząstek drobnych, wyrażony wzorem:

$$\frac{D_{15}}{d_{85}} < 15$$

gdzie: D_{15} - wymiar sita, przez które przechodzi 15% ziarn warstwy odcinającej albo odsączającej, d_{85} - wymiar sita, przez które przechodzi 85% ziarn gruntu podłoża. Geosiatka poliestrowa przewidziana do użycia pod podbudowę powinna posiadać aprobatę techniczną wydaną przez uprawnioną jednostkę. W szczególności wymagana jest odpowiednia wytrzymałość mechaniczna geosiatki, uniemożliwiająca jej przebicie przez ziarna tłucznia oraz odpowiednie właściwości, dostosowane do uziarnienia kruszywa.

Podbudowa powinna być wytyczona w sposób umożliwiający jej wykonanie zgodnie z dokumentacją projektową lub według zaleceń Inspektora Nadzoru, z tolerancjami określonymi w niniejszych specyfikacjach. Paliki lub szpilki do prawidłowego ukształtowania podbudowy powinny być wcześniej przygotowane. Paliki lub szpilki powinny być ustawione w osi drogi i w rzędach równoległych do osi drogi lub w inny sposób zaakceptowany przez Inżyniera. Rozmieszczenie palików lub szpilek powinno umożliwiać naciągnięcie sznurków lub linek do wytyczenia robót w odstępach nie większych niż co 10 m.

5.3. Wbudowywanie i zagęszczanie kruszywa

Minimalna grubość warstwy podbudowy z tłucznia nie może być po zagęszczeniu mniejsza od 1,5-krotnego wymiaru największych ziarn tłucznia. Maksymalna grubość warstwy podbudowy po zagęszczeniu nie może przekraczać 20 cm. Podbudowę o grubości powyżej 20 cm należy wykonywać w dwóch warstwach. Kruszywo grube powinno być rozłożone w warstwie o jednakowej grubości, przy użyciu układarki albo równiarki. Grubość rozłożonej warstwy luźnego kruszywa powinna być taka, aby po jej zagęszczeniu i zaklinowaniu osiągnęła grubość projektowaną. Kruszywo grube po rozłożeniu powinno być przywałowane dwoma przejściami walca statycznego, gładkiego o nacisku jednostkowym nie mniejszym niż 30 kN/m. Zagęszczanie podbudowy o przekroju daszkowym powinno rozpocząć się od krawędzi i stopniowo przesuwając się pasami podłużnymi, częściowo nakładającymi się w kierunku osi jezdni. Zagęszczanie podbudowy o jednostronnym spadku poprzecznym powinno rozpocząć się od dolnej krawędzi i przesuwając się pasami podłużnymi, częściowo nakładającymi się, w kierunku jej górnej krawędzi. W przypadku wykonywania podbudowy zasadniczej, po przywałowaniu kruszywa grubego należy rozłożyć kruszywo drobne w równej warstwie, w celu zaklinowania kruszywa grubego. Do zagęszczania należy użyć walca wibracyjnego o nacisku jednostkowym co najmniej 18 kN/m, albo płytową zagęszczarką wibracyjną o nacisku jednostkowym co najmniej 16 kN/m². Grubość warstwy luźnego kruszywa drobnego powinna być taka, aby wszystkie przestrzenie warstwy kruszywa grubego zostały wypełnione kruszywem drobnym. Jeżeli to konieczne, operacje rozkładania i wvibrowywanie kruszywa drobnego należy powtarzać aż do chwili, gdy kruszywo drobne przestanie penetrować warstwę kruszywa grubego. Po zagęszczeniu cały nadmiar kruszywa drobnego należy usunąć z podbudowy szczotkami tak, aby ziarna kruszywa grubego wystawały nad powierzchnię od 3 do 6 mm. Następnie warstwa powinna być przywałowana walcem statycznym gładkim o nacisku jednostkowym nie mniejszym niż 50 kN/m, albo walcem ogumionym w celu dogęszczenia kruszywa poluzowanego w czasie szczotkowania.

5.4. Odcinek próbny

Co najmniej na 3 dni przed rozpoczęciem robót, Wykonawca powinien wykonać odcinek próbny w celu:

- stwierdzenia czy sprzęt budowlany do rozkładania i zagęszczania kruszywa jest właściwy,
- określenia grubości warstwy materiału w stanie luźnym koniecznej do uzyskania wymaganej grubości warstwy po zagęszczeniu,
- ustalenia liczby przejść sprzętu zagęszczającego, potrzebnej do uzyskania wymaganego wskaźnika zagęszczenia.

Na odcinku próbnym Wykonawca powinien użyć takich materiałów oraz sprzętu do rozkładania i zagęszczania, jakie będą stosowane do wykonania podbudowy. Powierzchnia odcinka próbnego powinna wynosić od 400 m² do 800 m², a długość nie powinna być mniejsza niż 200 m. Odcinek próbny powinien być zlokalizowany w miejscu wskazanym przez Inspektora Nadzoru. Wykonawca może przystąpić do wykonywania podbudowy po zaakceptowaniu odcinka próbnego przez Inspektora Nadzoru.

5.5. Utrzymanie podbudowy

Podbudowa po wykonaniu, a przed ułożeniem następnej warstwy, powinna być utrzymywana w dobrym stanie. Jeżeli Wykonawca będzie wykorzystywał, za zgodą Inspektora Nadzoru, gotową podbudowę do ruchu budowlanego, to jest obowiązany naprawić wszelkie uszkodzenia podbudowy, spowodowane przez ten ruch. Koszt napraw wynikłych z niewłaściwego utrzymania podbudowy obciąża Wykonawcę robót.

6. KONTROLA JAKOŚCI ROBÓT

6.1. Ogólne zasady kontroli jakości robót

Ogólne zasady kontroli jakości robót podano w ST „Wymagania ogólne wykonania robót” pkt 6.

6.2. Badania przed przystąpieniem do robót

Przed przystąpieniem do robót Wykonawca powinien wykonać badania kruszyw przeznaczonych do wykonania robót i przedstawić wyniki tych badań Inspektora Nadzoru w celu akceptacji. Badania te powinny obejmować wszystkie właściwości kruszywa określone w pkt 2.3 i tablicach 1 i 2 niniejszych ST.

6.3. Badania w czasie robót

6.3.1. Częstotliwość oraz zakres badań i pomiarów

Częstotliwość oraz zakres badań podano w tablicy 3.

Tablica 3. Częstotliwość oraz zakres badań przy budowie podbudowy z tłucznia kamiennego

Tabela 6. Częstotliwość oraz zakres badań przy budowie podbudowy z tłocznią kamionową			
Lp.	Wyszczególnienie badań	Częstotliwość badań	
		Minimalne ilości badań na dziennej działce roboczej	Maksymalna powierzchnia podbudowy na jedno badanie (m ²)
1	Uziarnienie kruszyw	2	600
2	Zawartość zanieczyszczeń obcych w kruszywie		
3	Zawartość ziarn nieforemnych w kruszywie		
4	Ścieralność kruszywa	6000 i przy każdej zmianie źródła pobierania materiałów	
5	Nasiąkliwość kruszywa		
6	Odporność kruszywa na działanie mrozu		
7	Zawartość zanieczyszczeń organicznych		

6.3.2. Badania właściwości kruszywa

Próbki należy pobierać w sposób losowy z rozłożonej warstwy, przed jej zagęszczeniem. Wyniki badań powinny być na bieżąco przekazywane Inżynierowi.

Badania pełne kruszywa, obejmujące ocenę wszystkich właściwości określonych w pkt 2.3 powinny być wykonywane przez Wykonawcę z częstotliwością gwarantującą zachowanie jakości robót i zawsze w przypadku zmiany źródła pobierania materiałów oraz na polecenie Inspektora Nadzoru. Próbki do badań pełnych powinny być pobierane przez Wykonawcę w sposób losowy, w obecności Inspektora Nadzoru.

6.4. Wymagania dotyczące nośności i cech geometrycznych podbudowy

6.4.1. Częstotliwość oraz zakres pomiarów

Częstotliwość oraz zakres pomiarów podano w tablicy 4.

Tablica 4. Częstotliwość oraz zakres pomiarów wykonanej podbudowy z tłucznia kamiennego

Lp.	Wyszczególnienie badań i pomiarów	Minimalna częstotliwość pomiarów
1	Szerokość podbudowy	3 pomiary na każdej projektowanej płaszczyźnie
2	Równość podłużna	w sposób ciągły planografem albo co 20 m łątą.
3	Równość poprzeczna	co 20 m
4	Spadki poprzeczne	5 pomiarów na każdej projektowanej płaszczyźnie
5	Rzędne wysokościowe	co 20 m
6	Ukształtowanie osi w planie	W punktach głównych i załamaniach płaszczyzny
7	Grubość podbudowy	Podczas budowy: w 3 punktach na każdej działce roboczej, lecz nie rzadziej niż raz na 400 m ² Przed odbiorem: w 3 punktach, lecz nie rzadziej niż raz na 2000 m ²
8	Nośność podbudowy	nie rzadziej niż raz na 3000 m ²

6.4.2. Szerokość podbudowy

Szerokość podbudowy nie może różnić się od szerokości projektowanej o więcej niż +10 cm, -5 cm. Na jezdniach bez krawężników szerokość podbudowy powinna być większa od szerokości warstwy wyżej leżącej o co najmniej 25 cm lub o wartość wskazaną w dokumentacji projektowej.

6.4.3. Równość podbudowy

Nierówności podłużne podbudowy należy mierzyć 4-metrową łata lub planografem, zgodnie z normą BN-68/8931-04. Nierówności poprzeczne podbudowy należy mierzyć 4-metrową łata. Nierówności podbudowy nie mogą przekraczać 12 mm dla podbudowy zasadniczej,

6.4.4. Spadki poprzeczne podbudowy

Spadki poprzeczne podbudowy na prostych i łukach powinny być zgodne z dokumentacją projektową z tolerancją $\pm 0,5\%$.

6.4.5. Rzędne wysokościowe podbudowy

Różnice pomiędzy rzędnymi wysokościowymi podbudowy i rzędnymi projektowanymi nie powinny przekraczać + 1 cm, -2 cm.

6.4.6. Ukształtowanie osi w planie

Oś podbudowy w planie nie może być przesunięta w stosunku do osi projektowanej o więcej niż 3 cm dla autostrad i dróg ekspresowych lub o więcej niż ± 5 cm dla pozostałych dróg.

6.4.7. Grubość podbudowy

Grubość podbudowy nie może różnić się od grubości projektowanej o więcej niż ± 2 cm,

6.4.8. Nośność podbudowy

Pomiary nośności podbudowy należy wykonać zgodnie z BN-64/8931-02. Podbudowa powinna spełniać wymagania dotyczące nośności, podane w tablicy 5.

Tablica 5. Wymagania nośności podbudowy w zależności od kategorii ruchu

Kategoria ruchu	Minimalny moduł odkształcenia mierzony przy użyciu płyty o średnicy 30 cm (MPa)	
	Pierwotny	Wtórny A_2
Ruch lekko średni i średni	100	170

Zagęszczenie podbudowy należy uznać za prawidłowe, gdy stosunek wtórnego modułu odkształcenia do pierwotnego modułu odkształcenia jest nie większy od 2,2.

6.5. Zasady postępowania z wadliwie wykonanymi odcinkami podbudowy

6.5.1. Niewłaściwe cechy geometryczne podbudowy

Wszystkie powierzchnie podbudowy, które wykazują większe odchylenia cech geometrycznych od określonych w punkcie 6.4, powinny być naprawione. Wszelkie naprawy i dodatkowe badania i pomiary zostaną wykonane na koszt Wykonawcy. Jeżeli szerokość podbudowy jest mniejsza od szerokości projektowanej o więcej niż 5 cm i nie zapewni to podparcia warstwom wyżej leżącym, to Wykonawca powinien na własny koszt poszerzyć podbudowę przez spulchnienie warstwy na pełną grubość, do połowy szerokości pasa ruchu (lub pasa postojowego czy utwardzonego pobocza), dołożenie materiału i powtórne zagęszczenie.

6.5.2. Niewłaściwa grubość

Na wszystkich powierzchniach wadliwych pod względem grubości, Wykonawca wykona naprawę podbudowy. Powierzchnie powinny być naprawione przez spulchnienie lub wybranie warstwy na odpowiednią głębokość, zgodnie z decyzją Inspektora Nadzoru, uzupełnione nowym materiałem o odpowiednich właściwościach, wyrównane i ponownie zagęszczone. Roboty te Wykonawca wykona na własny koszt. Po wykonaniu tych robót nastąpi ponowny pomiar i ocena grubości warstwy. Koszty poniesie Wykonawca.

6.5.3. Niewłaściwa nośność podbudowy

Jeżeli nośność podbudowy będzie mniejsza od wymaganej, to Wykonawca wykona wszelkie roboty niezbędne do zapewnienia wymaganej nośności, zalecone przez Inspektora Nadzoru. Koszty tych dodatkowych robót poniesie Wykonawca podbudowy tylko wtedy, gdy zaniżenie nośności podbudowy wynikało z niewłaściwego wykonania robót przez Wykonawcę podbudowy.

7. OBMIAR ROBÓT

7.1. Ogólne zasady obmiaru robót

Ogólne zasady obmiaru robót podano w ST „Wymagania ogólne wykonania robót” pkt 7.

7.2. Jednostka obmiarowa

Jednostką obmiarową jest m^2 (metr kwadratowy) wykonanej podbudowy z tłucznia kamiennego.

8. ODBIÓR ROBÓT

Ogólne zasady odbioru robót podano w ST „Wymagania ogólne wykonania robót” pkt 8.

Roboty uznaje się za zgodne z dokumentacją projektową, ST i wymaganiami Inspektora Nadzoru, jeżeli wszystkie pomiary i badania z zachowaniem tolerancji wg pkt 6 dały wyniki pozytywne.

9. PRZEPISY ZWIĄZANE 9.1. Normy

1.	PN-B-06714-12	Kruszywa mineralne. Badania. Oznaczanie zawartości zanieczyszczeń obcych
2.	PN-EN 933-1:2000	Badania geometrycznych właściwości kruszyw.
		Oznaczanie składu ziarniowego. Metoda przesiewania.
3.	PN-EN 933-4:2001	Badania geometrycznych właściwości kruszyw. Część 4: Oznaczanie kształtu ziarn. Wskaźnik kształtu.
4.	PN-EN 1097-6:2002	Badania mechanicznych i fizycznych właściwości kruszyw. Część 6: Oznaczanie gęstości ziarn i nasiąkliwości.
5.	PN-EN 1367-2:2001	Badania właściwości cieplnych i odporności kruszyw na działanie czynników atmosferycznych. Część 1: Oznaczanie mrozoodporności.
6.	PN-EN 1744-1:2000	Badania chemicznych właściwości kruszyw. Analiza chemiczna.
7.	PN-EN 1097-2:2000	Badanie mechanicznych i fizycznych właściwości kruszyw - Metody oznaczania odporności na rozdrabnianie.
8.	PN-B-11112:1996	Kruszywo mineralne. Kruszywo łamane do nawierzchni drogowych
9.	PN-84/S-96023	Konstrukcje drogowe. Podbudowa i nawierzchnia z tłucznia kamiennego
10.	BN-64/8931-02	Drogi samochodowe. Oznaczanie modułu odkształcenia nawierzchni podatnych i podłoża przez obciążenie płytą
11.	BN-68/8931-04	Drogi samochodowe. Pomiar równości nawierzchni planografem i łąką.

SST.24. KORYTO WRAZ Z PROFILOWANIEM I ZAGĘSZCZANIEM PODŁOŻA

1. WSTĘP

1.1. Przedmiot SST

Przedmiotem niniejszej ogólnej specyfikacji technicznej (SST) są wymagania dotyczące wykonania i odbioru robót związanych z wykonywaniem koryta wraz z profilowaniem i zagęszczaniem podłoża gruntowego dla zadania **PRZEBUDOWA Z ROZBUDOWĄ BUDYNKU A1 I A2 POD USŁUGI KULTURY I GASTRONOMII, PRZEBUDOWA BUDYNKU B1 ZE ZMIANĄ SPOSOBU UŻYTKOWANIA NA FUNKCJE MAGAZYNOWE, PRZEBUDOWA BUDYNKU B2 ZE ZMIANĄ FUNKCJI NA USŁUGI KULTURY I MAGAZYNOWE WRAZ Z INFRASTRUKTURĄ ZEWNĘTRZNĄ DLA INWESTYCJI POD NAZWĄ DZIEDZICTWO PIERWSZYCH PIASTÓW-ROZBUDOWA INFRASTRUKTURY MAGAZYNOWO-KONSERWATORSKO-WYSTAWIENNICZEJ MUZEUM PIERWSZYCH PIASTÓW NA LEDNICY**

1.2. Zakres stosowania SST

Ogólna specyfikacja techniczna (SST) stanowi obowiązującą podstawę opracowania szczegółowej specyfikacji technicznej (SST) stosowanej jako dokument przetargowy i kontraktowy przy zlecaniu i realizacji robót.

1.3. Zakres robót objętych SST

Ustalenia zawarte w niniejszej specyfikacji dotyczą zasad prowadzenia robót związanych z wykonaniem koryta przeznaczonego do ułożenia konstrukcji nawierzchni.

1.4. Określenia podstawowe

Określenia podstawowe są zgodne z obowiązującymi, odpowiednimi polskimi normami i definicjami podanymi w SST „Wymagania ogólne”

1.5. Ogólne wymagania dotyczące robót

Ogólne wymagania dotyczące robót podano w SST „Wymagania ogólne”

2. MATERIAŁY

Nie występują.

3. SPRZĘT

3.1. Ogólne wymagania dotyczące sprzętu

Ogólne wymagania dotyczące sprzętu podano w SST „Wymagania ogólne” pkt 3.

3.2. Sprzęt do wykonania robót

Wykonawca przystępujący do wykonania koryta i profilowania podłoża powinien wykazać się możliwością korzystania z następującego sprzętu:

- równiarek lub spycharek uniwersalnych z ukośnie ustawianym lemieszem; Inżynier może dopuścić wykonanie koryta i profilowanie podłoża z zastosowaniem spycharki z lemieszem ustawionym prostopadłe do kierunku pracy maszyny,
- koparek z czepakami profilowymi (przy wykonywaniu wąskich koryt),
- walców statycznych, wibracyjnych lub płyt wibracyjnych.

Stosowany sprzęt nie może spowodować niekorzystnego wpływu na właściwości gruntu podłoża.

4. TRANSPORT

4.1. Ogólne wymagania dotyczące transportu

Ogólne wymagania dotyczące transportu podano w OST „Wymagania ogólne” pkt 4.

4.2. Transport materiałów

Wymagania dotyczące transportu materiałów podano w OST.

5. WYKONANIE ROBÓT

5.1. Ogólne zasady wykonania robót

Ogólne zasady wykonania robót podano w OST „Wymagania ogólne” pkt 5.

5.2. Warunki przystąpienia do robót

Wykonawca powinien przystąpić do wykonania koryta oraz profilowania i zagęszczenia podłoża bezpośrednio przed rozpoczęciem robót związanych z wykonaniem warstw nawierzchni. Wcześniejsze przystąpienie do wykonania koryta oraz profilowania i zagęszczenia podłoża, jest możliwe wyłącznie za zgodą Inżyniera, w korzystnych warunkach atmosferycznych. W wykonanym korycie oraz po wyprofilowanym i zagęszczonym podłożu nie może odbywać się ruch budowlany, niezwiązany bezpośrednio z wykonaniem pierwszej warstwy nawierzchni.

5.3. Wykonanie koryta

Paliki lub szpilki do prawidłowego ukształtowania koryta w planie i profilu powinny być wcześniej przygotowane. Paliki lub szpilki należy ustawiać w osi drogi i w rzędach równoległych do osi drogi lub w inny sposób zaakceptowany przez Inżyniera. Rozmieszczenie palików lub szpilek powinno umożliwiać naciągnięcie sznurków lub linek do wytyczenia robót w odstępach nie większych niż co 10 metrów. Rodzaj sprzętu, a w szczególności jego moc należy dostosować do rodzaju gruntu, w którym prowadzone są roboty i do trudności jego odspojenia. Koryto można wykonywać ręcznie, gdy jego szerokość nie pozwala na zastosowanie maszyn, na przykład na poszerzeniach lub w przypadku robót o małym zakresie. Sposób wykonania musi być zaakceptowany przez Inspektora Nadzoru Żywności. Grunt odspojony w czasie wykonywania koryta powinien być wykorzystany zgodnie z ustaleniami dokumentacji projektowej i SST, tj. wbudowany w nasyp lub odwieziony na odkład w miejsce wskazane przez Inspektora Nadzoru. Profilowanie i zagęszczenie podłoża należy wykonać zgodnie z zasadami określonymi w pkt 5.4.

5.4. Profilowanie i zagęszczanie podłoża

Przed przystąpieniem do profilowania podłoże powinno być oczyszczone ze wszelkich zanieczyszczeń. Po oczyszczeniu powierzchni podłoża należy sprawdzić, czy istniejące rzędne terenu umożliwiają uzyskanie po profilowaniu zaprojektowanych rzędnych podłoża. Zaleca się, aby rzędne terenu przed profilowaniem były o co najmniej 5 cm wyższe niż projektowane rzędne podłoża. Jeżeli powyższy warunek nie jest spełniony i występują zaniżenia poziomu w podłożu przewidzianym do profilowania, Wykonawca powinien spulchnić podłoże na głębokość zaakceptowaną przez Inżyniera, dowieźć dodatkowy grunt spełniający wymagania obowiązujące dla górnej strefy korpusu, w ilości koniecznej do uzyskania wymaganych rzędnych wysokościowych i zagęścić warstwę do uzyskania wartości wskaźnika zagęszczenia, określonych w tablicy 1. Do profilowania podłoża należy stosować równiarki. Ścięty grunt powinien być wykorzystany w robotach ziemnych lub w inny sposób zaakceptowany przez Inspektora Nadzoru. Bezpośrednio po profilowaniu podłoża należy przystąpić do jego zagęszczania. Zagęszczanie podłoża należy kontynuować do osiągnięcia wskaźnika zagęszczenia nie mniejszego od podanego w tablicy 1. Wskaźnik zagęszczenia należy określać zgodnie z BN-77/8931-12 [5].

Tablica 1. Minimalne wartości wskaźnika zagęszczenia podłoża (I_s)

Strefa korpusu	Minimalna wartość I_s dla:		
	Autostrad i dróg ekspresowych	Innych dróg	
		Ruch ciężki i bardzo ciężki	Ruch mniejszy od ciężkiego
Górna warstwa o grubości	1,03	1,00	1,00

20 cm			
Na głębokości od 20 do 50			
cm od powierzchni podłoża	1,00	1,00	0,97

W przypadku, gdy gruboziarnisty materiał tworzący podłoże uniemożliwia przeprowadzenie badania zagęszczenia, kontrolę zagęszczenia należy oprzeć na metodzie obciążeń płytowych. Należy określić pierwotny i wtórny moduł odkształcenia podłoża według BN-64/8931-02 [3]. Stosunek wtórnego i pierwotnego modułu odkształcenia nie powinien przekraczać 2,2. Wilgotność gruntu podłoża podczas zagęszczania powinna być równa wilgotności optymalnej z tolerancją od -20% do +10%.

5.5. Utrzymanie koryta oraz wyprofilowanego i zagęszczonego podłoża

Podłoże (koryto) po wyprofilowaniu i zagęszczeniu powinno być utrzymywane w dobrym stanie. Jeżeli po wykonaniu robót związanych z profilowaniem i zagęszczeniem podłoża nastąpi przerwa w robotach i Wykonawca nie przystąpi natychmiast do układania warstw nawierzchni, to powinien on zabezpieczyć podłoże przed nadmiernym zawilgoceniem, na przykład przez rozłożenie folii lub w inny sposób zaakceptowany przez Inspektora Nadzoru. Jeżeli wyprofilowane i zagęszczone podłoże uległo nadmiernemu zawilgoceniu, to do układania kolejnej warstwy można przystąpić dopiero po jego naturalnym osuszeniu. Po osuszeniu podłoża Inspektor Nadzoru oceni jego stan i ewentualnie zaleci wykonanie niezbędnych napraw. Jeżeli zawilgocenie nastąpiło wskutek zaniedbania Wykonawcy, to naprawę wykona on na własny koszt.

6. KONTROLA JAKOŚCI ROBÓT

6.1. Ogólne zasady kontroli jakości robót

Ogólne zasady kontroli jakości robót podano w OST „Wymagania ogólne” pkt 6.

6.2. Badania w czasie robót

6.2.1. Częstotliwość oraz zakres badań i pomiarów

Częstotliwość oraz zakres badań i pomiarów dotyczących cech geometrycznych i zagęszczenia koryta i wyprofilowanego podłoża podaje tablica 2.

Tablica 2. Częstotliwość oraz zakres badań i pomiarów wykonanego koryta i wyprofilowanego podłoża

*) Dodatkowe pomiary spadków poprzecznych i ukształtowania osi w planie należy wykonać w punktach głównych łuków poziomych

6.2.2. Szerokość koryta (profilowanego podłoża)

Szerokość koryta i profilowanego podłoża nie może różnić się od szerokości projektowanej o więcej niż +10 cm i -5 cm.

6.2.3. Równość koryta (profilowanego podłoża)

Nierówności podłużne koryta i profilowanego podłoża należy mierzyć 4-metrową łatą zgodnie z normą BN-68/8931-04 [4].

Nierówności poprzeczne należy mierzyć 4-metrową łatą. Nierówności nie mogą przekraczać 20 mm.

6.2.4. Spadki poprzeczne

Lp.	Wyszczególnienie badań i pomiarów	Minimalna częstotliwość badań i pomiarów
1	Szerokość koryta	10 razy na 1 km
2	Równość podłużna	co 20 m na każdym pasie ruchu
3	Równość poprzeczna	10 razy na 1 km
4	Spadki poprzeczne *)	10 razy na 1 km
5	Rzędne wysokościowe	co 25 m w osi jezdni i na jej krawędziach dla autostrad i dróg ekspresowych, co 100 m dla pozostałych dróg
6	Ukształtowanie osi w planie *	co 25 m w osi jezdni i na jej krawędziach dla autostrad i dróg ekspresowych, co 100 m dla pozostałych dróg

7	Zagęszczenie, wilgotność gruntu podłoża	w 2 punktach na dziennej działce roboczej, lecz nie rzadziej niż raz na 600 m ²
---	---	--

Spadki poprzeczne koryta i profilowanego podłoża powinny być zgodne z dokumentacją projektową z tolerancją $\pm 0,5\%$.

6.2.5. Rzędne wysokościowe

Różnice pomiędzy rzędnymi wysokościowymi koryta lub wyprofilowanego podłoża i rzędnymi projektowanymi nie powinny przekraczać +1 cm, -2 cm.

6.2.6. Ukształtowanie osi w planie

Oś w planie nie może być przesunięta w stosunku do osi projektowanej o więcej niż ± 3 cm dla autostrad i dróg ekspresowych lub więcej niż ± 5 cm dla pozostałych dróg.

6.2.7. Zagęszczenie koryta (profilowanego podłoża)

Wskaźnik zagęszczenia koryta i wyprofilowanego podłoża określony wg BN-77/8931- 12 [5] nie powinien być mniejszy od podanego w tablicy 1.

Jeśli jako kryterium dobrego zagęszczenia stosuje się porównanie wartości modułów odkształcenia, to wartość stosunku wtórnego do pierwotnego modułu odkształcenia, określonych zgodnie z normą BN-64/8931-02 [3] nie powinna być większa od 2,2.

Wilgotność w czasie zagęszczania należy badać według PN-B-06714-17 [2]. Wilgotność gruntu podłoża powinna być równa wilgotności optymalnej z tolerancją od -20% do + 10%.

6.3. Zasady postępowania z wadliwie wykonanymi odcinkami koryta (profilowanego podłoża)

Wszystkie powierzchnie, które wykazują większe odchylenia cech geometrycznych od określonych w punkcie 6.2 powinny być naprawione przez spulchnienie do głębokości co najmniej 10 cm, wyrównanie i powtórne zagęszczenie. Dodanie nowego materiału bez spulchnienia wykonanej warstwy jest niedopuszczalne.

7. OBMIAR ROBÓT

7.1. Ogólne zasady obmiaru robót

Ogólne zasady obmiaru robót podano w OST „Wymagania ogólne” pkt 7.

7.2. Jednostka obmiarowa

Jednostką obmiarową jest m² (metr kwadratowy) wykonanego i odebranego koryta.

8. ODBIÓR ROBÓT

Ogólne zasady odbioru robót podano w OST 00 „Wymagania ogólne” pkt 8. Roboty uznaje się za wykonane zgodnie z dokumentacją projektową, SST i wymaganiami Inżyniera, jeżeli wszystkie pomiary i badania z zachowaniem tolerancji wg punktu 6 dały wyniki pozytywne.

9. PODSTAWA PŁATNOŚCI

9.1. Ogólne ustalenia dotyczące podstawy płatności

Ogólne ustalenia dotyczące podstawy płatności podano w OST „Wymagania ogólne” pkt 9.

9.2. Cena jednostki obmiarowej

Cena wykonania 1 m² koryta obejmuje:

- prace pomiarowe i roboty przygotowawcze,
- odspojenie gruntu z przerzutem na pobocze i rozplantowaniem,
- załadunek nadmiaru odspojonego gruntu na środki transportowe i odwiezienie na odkład lub nasyp,
- profilowanie dna koryta lub podłoża,
- zagęszczenie,
- utrzymanie koryta lub podłoża,
- przeprowadzenie pomiarów i badań laboratoryjnych, wymaganych w specyfikacji technicznej.

10. PRZEPISY ZWIĄZANE Normy

1. PN-B-04481 Grunty budowlane. Badania próbek gruntu

2. PN-B-06714-17 Kruszywa mineralne. Badania. Oznaczanie wilgotności

3. PN-B-11111 Kruszywa mineralne. Kruszywo naturalne do nawierzchni drogowych . świr i mieszanka

4. PN-B-11112 Kruszywa mineralne. Kruszywo łamane do nawierzchni drogowych

5. PN-B-11113 Kruszywa mineralne. Kruszywo naturalne do nawierzchni drogowych. Piasek

6. BN-64/8931-02 Drogi samochodowe. Oznaczanie modułu odkształcenia nawierzchni podatnych i podłoża przez obciążenie płytą

7. BN-68/8931-04 Drogi samochodowe. Pomiar równości nawierzchni planografem i łątą

SST.24. WARSTWY ODSĄCZAJĄCE I ODCINAJĄCE

1. WSTĘP

1.1. Przedmiot SST

Przedmiotem niniejszej ogólnej specyfikacji technicznej (SST) są wymagania dotyczące wykonania i odbioru robót związanych z wykonaniem warstw odsączających i odcinających.

1.2. Zakres stosowania SST

Ogólna specyfikacja techniczna (SST) stanowi obowiązującą podstawę opracowania szczegółowej specyfikacji technicznej (SST) stosowanej jako dokument przetargowy i kontraktowy przy zlecaniu i realizacji robót na drogach i terenach utwardzonych

1.3. Zakres robót objętych OST

Ustalenia zawarte w niniejszej specyfikacji dotyczą zasad prowadzenia robót związanych z wykonaniem warstw odsączających i odcinających, stanowiących część podbudowy pomocniczej, w przypadku gdy podłoże stanowi grunt wysadzinowy lub wątpliwy, nieulepszony spoiwem lub lepiszczem.

1.4. Określenia podstawowe

Określenia podstawowe są zgodne z obowiązującymi, odpowiednimi polskimi normami i z określeniami podanymi w ST „Wymagania ogólne”

1.5. Ogólne wymagania dotyczące robót

Ogólne wymagania dotyczące robót podano w ST „Wymagania ogólne”

2. MATERIAŁY

2.1. Ogólne wymagania dotyczące materiałów

Ogólne wymagania dotyczące materiałów, ich pozyskiwania i składowania, podano w ST „Wymagania ogólne”

2.2. Rodzaje materiałów

Materiałami stosowanymi przy wykonywaniu warstw odsączających są:

- piaski,
- żwir i mieszanka,
- geowłókniny,

a odcinających - oprócz wyżej wymienionych:

- miał (kamienny).

2.3. Wymagania dla kruszywa

Piasek stosowany do wykonywania warstw odsączających i odcinających powinien spełniać wymagania normy PN-B-11113 [5] dla gatunku 1 i 2.

Żwir i mieszanka stosowane do wykonywania warstw odsączających i odcinających powinny spełniać wymagania normy PN-B-11111 [3], dla klasy I i II.

Miał kamienny do warstw odsączających i odcinających powinien spełniać wymagania normy PN-B-11112 [4].

2.4. Wymagania dla geowłókniny

Geowłókniny przewidziane do użycia jako warstwy odcinające i odsączające powinny posiadać aprobatę techniczną wydaną przez uprawnioną jednostkę.

2.5. Składowanie materiałów

2.5.1. Składowanie kruszywa

Jeżeli kruszywo przeznaczone do wykonania warstwy odsączającej lub odcinającej nie jest wbudowane bezpośrednio po dostarczeniu na budowę i zachodzi potrzeba jego okresowego składowania, to Wykonawca robót powinien zabezpieczyć kruszywo przed zanieczyszczeniem i zmieszaniem z innymi materiałami kamiennymi. Podłoże w miejscu składowania powinno być równe, utwardzone i dobrze odwodnione.

2.5.2. Składowanie geowłóknin

Geowłókniny przeznaczone na warstwy odsączającą lub odcinającą należy przechowywać w opakowaniach wg pkt 4.3 w pomieszczeniach czystych, suchych i wentylowanych.

3. SPRZĘT

3.1. Ogólne wymagania dotyczące sprzętu

Ogólne wymagania dotyczące sprzętu podano w OST „Wymagania ogólne” pkt 3.

3.2. Sprzęt do wykonania robót

Wykonawca przystępujący do wykonania warstwy odcinającej lub odsączającej powinien wykazać się możliwością korzystania z następującego sprzętu:

- równiarek,
- walców statycznych,
- płyt wibracyjnych lub ubijaków mechanicznych.

4. TRANSPORT

4.1. Ogólne wymagania dotyczące transportu

Ogólne wymagania dotyczące transportu podano w OST „Wymagania ogólne” pkt 4.

4.2. Transport kruszywa

Kruszywa można przewozić dowolnymi środkami transportu w warunkach zabezpieczających je przed zanieczyszczeniem, zmieszaniem z innymi materiałami, nadmiernym wysuszeniem i zawilgoceniem.

4.3. Transport geowłóknin

Geowłókniny mogą być transportowane dowolnymi środkami transportu pod warunkiem:

- opakowania bel (rolek) folią, brezentem lub tkaniną techniczną,
- zabezpieczenia opakowanych bel przez przemieszczaniem się w czasie przewozu,
- ochrony geowłóknin przez zawilgoceniem i nadmiernym ogrzaniem,
- niedopuszczenie do kontaktu bel z chemikaliami, tłuszczami oraz przedmiotami mogącymi przebić lub rozciąć geowłókniny.

Każda bela powinna być oznakowana w sposób umożliwiający jednoznaczne stwierdzenie, że jest to materiał do wykonania warstwy odsączającej lub odcinającej.

5. WYKONANIE ROBÓT

5.1. Ogólne zasady wykonania robót

Ogólne zasady wykonania robót podano w OST „Wymagania ogólne” pkt 5.

5.2. Przygotowanie podłoża

Podłoże gruntowe powinno spełniać wymagania określone w OST „Roboty ziemne” oraz „Koryto wraz z profilowaniem i zagęszczaniem podłoża”. Warstwy odcinająca i odsączająca powinny być wytyczone w sposób umożliwiający wykonanie ich zgodnie z dokumentacją projektową, z tolerancjami określonymi w niniejszych specyfikacjach. Paliki lub szpilki powinny być ustawione w osi drogi i w rzędach równoległych do osi drogi, lub w inny sposób zaakceptowany przez Inspektora Nadzoru. Rozmieszczenie palików lub szpilek powinno umożliwiać naciągnięcie sznurków lub linek do wytyczenia robót w odstępach nie większych niż co 10 m.

5.3. Wbudowanie i zagęszczanie kruszywa

Kruszywo powinno być rozkładane w warstwie o jednakowej grubości, przy użyciu równiarki, z zachowaniem wymaganych spadków i rzędnych wysokościowych. Grubość rozłożonej warstwy luźnego kruszywa powinna być taka, aby po jej zagęszczeniu osiągnięto grubość projektowaną. Jeżeli dokumentacja projektowa lub SST przewiduje wykonanie warstwy odsączającej lub odcinającej o grubości powyżej 20 cm, to wbudowanie kruszywa należy wykonać dwuwarstwowo. Rozpoczęcie układania każdej następnej warstwy może nastąpić po odbiorze przez Inspektora Nadzoru warstwy poprzedniej. W miejscach, w których widoczna jest segregacja kruszywa należy przed zagęszczeniem wymienić kruszywo na materiał o odpowiednich właściwościach. Natychmiast po końcowym wyprofilowaniu warstwy odsączającej lub odcinającej należy przystąpić do jej zagęszczania. Zagęszczanie warstw o przekroju daszkowym należy rozpoczynać od krawędzi i stopniowo przesuwając pasami podłużnymi częściowo nakładającymi się, w kierunku jej osi. Zagęszczanie nawierzchni o jednostronnym spadku należy rozpoczynać od dolnej krawędzi i przesuwając pasami podłużnymi częściowo nakładającymi się, w kierunku jej górnej krawędzi. Nierówności lub zagłębienia powstałe w czasie zagęszczania powinny być wyrównywane na bieżąco przez spulchnienie warstwy kruszywa i dodanie lub usunięcie materiału, aż do otrzymania równej powierzchni. W miejscach niedostępnych dla walców warstwa odcinająca i odsączająca powinna być zagęszczana płytami wibracyjnymi lub ubijakami mechanicznymi. Zagęszczanie należy kontynuować do osiągnięcia wskaźnika zagęszczenia nie mniejszego od 1,0 według normalnej próby Proctora, przeprowadzonej według PN-B-04481 [1]. Wskaźnik zagęszczenia należy określać zgodnie z BN-77/8931-12 [8]. W przypadku, gdy gruboziarnisty materiał wbudowany w warstwę odsączającą lub odcinającą, uniemożliwia przeprowadzenie badania zagęszczenia według normalnej próby Proctora, kontrolę zagęszczenia należy oprzeć na metodzie obciążeń płytowych. Należy określić pierwotny i wtórny moduł odkształcenia warstwy według BN-64/8931-02 [6]. Stosunek wtórnego i pierwotnego modułu odkształcenia nie powinien przekraczać 2,2. Wilgotność kruszywa podczas zagęszczania powinna być równa wilgotności optymalnej z tolerancją od -20% do +10% jej wartości. W przypadku, gdy wilgotność kruszywa jest wyższa od wilgotności optymalnej, kruszywo należy osuszyć przez mieszanie i napowietrzanie. W przypadku, gdy wilgotność kruszywa jest niższa od wilgotności optymalnej, kruszywo należy zwilżyć określoną ilością wody i równomiernie wymieszać.

5.4. Odcinek próbny

Jeżeli w SST przewidziano konieczność wykonania odcinka próbnego, to co najmniej na 3 dni przed rozpoczęciem robót Wykonawca powinien wykonać odcinek próbny w celu:

- stwierdzenia, czy sprzęt budowlany do rozkładania i zagęszczania jest właściwy,
- określenia grubości warstwy materiału w stanie luźnym koniecznej do uzyskania wymaganej grubości po zagęszczeniu,
- ustalenia liczby przejazdów sprzętu zagęszczającego, potrzebnej do uzyskania wymaganego wskaźnika zagęszczenia.

Na odcinku próbnym Wykonawca powinien użyć takich materiałów oraz sprzętu, jakie będą stosowane do wykonywania warstwy odcinającej i odsączającej na budowie. Odcinek próbny powinien być zlokalizowany w miejscu wskazanym przez Inspektora Nadzoru..

5.7. Utrzymanie warstwy odsączającej i odcinającej

Warstwa odsączająca i odcinająca po wykonaniu, a przed ułożeniem następnej warstwy powinny być utrzymywane w dobrym stanie. Nie dopuszcza się ruchu budowlanego po wykonanej warstwie odcinającej lub odsączającej z geowłóknin. W przypadku warstwy z kruszywa dopuszcza się ruch pojazdów koniecznych dla wykonania wyżej leżącej warstwy nawierzchni. Koszt napraw wynikłych z niewłaściwego utrzymania warstwy obciąża Wykonawcę robót.

6. KONTROLA JAKOŚCI ROBÓT

6.1. Ogólne zasady kontroli jakości robót

Ogólne zasady kontroli jakości robót podano w OST „Wymagania ogólne” pkt 6.

6.2. Badania przed przystąpieniem do robót

Przed przystąpieniem do robót Wykonawca powinien wykonać badania kruszyw przeznaczonych do wykonania robót i przedstawić wyniki tych badań Inżynierowi. Badania te powinny obejmować wszystkie właściwości kruszywa określone w p. 2.3. Geowłókniny przeznaczone do wykonania warstwy odcinającej i odsączającej powinny posiadać aprobatę techniczną, zgodnie z pkt 2.4.

6.3. Badania w czasie robót

6.3.1. Częstotliwość oraz zakres badań i pomiarów

Częstotliwość oraz zakres badań i pomiarów dotyczących cech geometrycznych i zagęszczenia warstwy odsączającej i odcinającej podaje tablica 1.

Tablica 1. Częstotliwość oraz zakres badań i pomiarów warstwy odsączającej i odcinającej

Lp.	Wyszczególnie nie badań i pomiarów	Minimalna częstotliwość badań i pomiarów
1	Szerokość warstwy	10 razy na 1 km
2	Równość podłużna	co 20 m na każdym pasie ruchu
3	Równość poprzeczna	10 razy na 1 km
4	Spadki poprzeczne *	10 razy na 1 km
5	Rzędne wysokościowe	co 25 m w osi jezdni i na jej krawędziach dla autostrad i dróg ekspresowych, co 100 m dla pozostałych dróg
6	Ukształtowanie osi w planie *)	co 25 m w osi jezdni i na jej krawędziach dla autostrad i dróg ekspresowych, co 100 m dla
		pozostałych dróg
7	Grubość warstwy	Podczas budowy: w 3 punktach na każdej działce roboczej, lecz nie rzadziej niż raz na 400 m ² Przed odbiorem: w 3 punktach, lecz nie rzadziej niż raz na 2000 m ²
8	Zagęszczenie, wilgotność kruszywa	w 2 punktach na dziennej działce roboczej, lecz nie rzadziej niż raz na 600 m ²

*) Dodatkowe pomiary spadków poprzecznych i ukształtowania osi w planie należy wykonać w punktach głównych łuków poziomych.

6.3.2. Szerokość warstwy

Szerokość warstwy nie może się różnić od szerokości projektowanej o więcej niż +10 cm, -5 cm.

6.3.3. Równość warstwy

Nierówności podłużne warstwy odcinającej i odsączającej należy mierzyć 4 metrową łatą, zgodnie z normą BN-68/8931-04 [7]. Nierówności poprzeczne warstwy odcinającej i odsączającej należy mierzyć 4 metrową łatą. Nierówności nie mogą przekraczać 20 mm.

6.3.4. Spadki poprzeczne

Spadki poprzeczne warstwy odcinającej i odsączającej na prostych i łukach powinny być zgodne z dokumentacją projektową z tolerancją $\pm 0,5\%$.

6.3.5. Rzędne wysokościowe

Różnice pomiędzy rzędnymi wysokościowymi warstwy i rzędnymi projektowanymi nie powinny przekraczać $+1$ cm i -2 cm.

6.3.6. Ukształtowanie osi w planie

Oś w planie nie może być przesunięta w stosunku do osi projektowanej o więcej niż ± 3 cm dla autostrad i dróg ekspresowych lub o więcej niż ± 5 cm dla pozostałych dróg.

6.3.7. Grubość warstwy

Grubość warstwy powinna być zgodna z określoną w dokumentacji projektowej z tolerancją $+1$ cm, -2 cm. Jeżeli warstwa, ze względów technologicznych, została wykonana w dwóch warstwach, należy mierzyć łączną grubość tych warstw. Na wszystkich powierzchniach wadliwych pod względem grubości Wykonawca wykona naprawę warstwy przez spulchnienie warstwy na głębokość co najmniej 10 cm, uzupełnienie nowym materiałem o odpowiednich właściwościach, wyrównanie i ponowne zagęszczenie. Roboty te Wykonawca wykona na własny koszt. Po wykonaniu tych robót nastąpi ponowny pomiar i ocena grubości warstwy, według wyżej podanych zasad na koszt Wykonawcy.

6.3.8. Zagęszczenie warstwy

Wskaźnik zagęszczenia warstwy odcinającej i odsączającej, określony wg BN- 77/8931-12 [8] nie powinien być mniejszy od 1. Jeżeli jako kryterium dobrego zagęszczenia warstwy stosuje się porównanie wartości modułów odkształcenia, to wartość stosunku wtórnego do pierwotnego modułu odkształcenia, określonych zgodnie z normą BN-64/8931- 02 [6], nie powinna być większa od 2,2. Wilgotność kruszywa w czasie zagęszczenia należy badać według PN-B-06714-17 [2]. Wilgotność kruszywa powinna być równa wilgotności optymalnej z tolerancją od -20% do $+10\%$.

6.3.9. Badania dotyczące warstwy odsączającej i odcinającej z geowłóknin

W czasie układania warstwy odcinającej i odsączającej z geowłóknin należy kontrolować:

- a) zgodność oznaczenia poszczególnych bel (rolek) geowłóknin z określonym w dokumentacji projektowej,
 - b) równość warstwy,
 - c) wielkość zakładu przyległych pasm i sposób ich łączenia,
 - d) zamocowanie warstwy do podłoża gruntowego, o ile przewidziano to w dokumentacji projektowej.
- Ponadto należy sprawdzić, czy nie nastąpiło mechaniczne uszkodzenie geowłókniny (rozerwanie, przebicie). Pasma geowłókniny użyte do wykonania warstwy odcinającej i odsączającej nie powinny mieć takich uszkodzeń.

6.4. Zasady postępowania z odcinkami wadliwie wykonanymi

Wszystkie powierzchnie, które wykazują większe odchylenia cech geometrycznych od określonych w p. 6.3, powinny być naprawione przez spulchnienie do głębokości co najmniej 10 cm, wyrównane i powtórnie zagęszczone. Dodanie nowego materiału bez spulchnienia wykonanej warstwy jest niedopuszczalne.

7. OBMIAR ROBÓT

7.1. Ogólne zasady obmiaru robót

Ogólne zasady obmiaru robót podano w OST „Wymagania ogólne” pkt 7.

7.2. Jednostka obmiarowa

Jednostką obmiarową jest m^2 (metr kwadratowy) warstwy odcinającej i odsączającej.

8. ODBIÓR ROBÓT

Ogólne zasady odbioru robót podano w OST „Wymagania ogólne” pkt 8. Roboty uznaje się za wykonane zgodnie z dokumentacją projektową, SST i wymaganiami Inspektora Nadzoru, jeżeli wszystkie pomiary i badania z zachowaniem tolerancji wg pkt 6 dały wyniki pozytywne.

9. PODSTAWA PŁATNOŚCI

9.1. Ogólne ustalenia dotyczące podstawy płatności

Ogólne ustalenia dotyczące podstawy płatności podano w OST „Wymagania ogólne” pkt 9.

9.2. Cena jednostki obmiarowej

Cena wykonania $1m^2$ warstwy odsączającej i/lub odcinającej z kruszywa obejmuje:

- prace pomiarowe,
- dostarczenie i rozłożenie na uprzednio przygotowanym podłożu warstwy materiału o grubości i jakości określonej w dokumentacji projektowej i specyfikacji technicznej,
- wyrównanie ułożonej warstwy do wymaganego profilu,
- zagęszczenie wyprofilowanej warstwy,
- przeprowadzenie pomiarów i badań laboratoryjnych wymaganych w specyfikacji technicznej,

- utrzymanie warstwy.

Cena wykonania 1m² warstwy odsączającej i/lub odcinającej z geowłóknin obejmuje:

- prace pomiarowe,
- dostarczenie i rozłożenie na uprzednio przygotowanym podłożu warstwy geowłóknin,
- pomiary kontrolne wymagane w specyfikacji technicznej,
- utrzymanie warstwy.

10. PRZEPISY ZWIĄZANE

10.1. Normy

- | | | |
|---|--|---|
| 1. PN-B-04481 | Grunty budowlane. Badania próbek gruntu | Kruszywa mineralne. |
| 2. PN-B-06714-17 | Badania. Oznaczanie wilgotności | |
| 3. PN-B-11111 | Kruszywa mineralne. Kruszywo naturalne do nawierzchni | |
| 4. PN-B-11112 | drogowych . Żwir i mieszanka Kruszywa mineralne. Kruszywo | |
| 5. PN-B-11113 | łamane do nawierzchni drogowych | |
| 6. BN-64/8931-02 | Kruszywa mineralne. Kruszywo naturalne do nawierzchni | |
| 7. BN-68/8931-04 | drogowych. Piasek Drogi samochodowe. Oznaczanie modułu | |
| 8. BN-77/8931-12 | odkształcenia nawierzchni podatnych i podłoża przez obciążenie | |
| 10.2. Inne dokumenty | płytą | |
| 9. Wytyczne budowy nasypów komunikacyjnych na słabym podłożu z zastosowaniem geotekstyliów, IBDiM, Warszawa 1986. | Drogi samochodowe. Pomiar równości nawierzchni planografem i | łatą Oznaczanie wskaźnika zagęszczenia gruntu |

SST.25. NAWIERZCHNIA LUB CHODNIK Z KOSTKI BRUKOWEJ

1. WSTĘP

1.1. Przedmiot ST

Przedmiotem niniejszej specyfikacji technicznej są wymagania dotyczące wykonania i odbioru robót związanych z wykonywaniem nawierzchni z kostki brukowej dla zadania

PRZEBUDOWA Z ROZBUDOWĄ BUDYNKU A1 I A2 POD USŁUGI KULTURY I GASTRONOMII, PRZEBUDOWA BUDYNKU B1 ZE ZMIANĄ SPOSOBU UŻYTKOWANIA NA FUNKCJE MAGAZYNOWE, PRZEBUDOWA BUDYNKU B2 ZE ZMIANĄ FUNKCJI NA USŁUGI KULTURY I MAGAZYNOWE WRAZ Z INFRASTRUKTURĄ ZEWNĘTRZNĄ DLA INWESTYCJI POD NAZWĄ DZIEDZICTWO PIERWSZYCH PIASTÓW- ROZBUDOWA INFRASTRUKTURY MAGAZYNOWO-KONSERWATORSKO-WYSTAWIENNICZEJ MUZEUM PIERWSZYCH PIASTÓW NA LEDNICY

1.2. Zakres stosowania ST

Specyfikacja techniczna stanowi obowiązujący dokument przetargowy i kontraktowy przy zlecaniu i realizacji robót

1.3. Zakres robót objętych ST

Ustalenia zawarte w niniejszej specyfikacji dotyczą zasad prowadzenia robót związanych z wykonywaniem nawierzchni z kostki brukowej

Spadki poprzeczne:

- Jezdnia dróg - spadek jednostronny 0,5%-2,0%,
- Ciągi piesze – spadek jednostronny 0,5 %
- Parking - spadek jednostronny 4,4%.

Spadki podłużne:

- min. 0,5%; max. 4,5%.

Konstrukcja nawierzchni Jezdnia



Kamień Sjeneński to ażurowa płyta ekologiczna do dróg wewnętrznych i parkingów

Rustykalna powierzchnia typu granit i trachit decydują o wyjątkowo naturalnym wyglądzie kamieni. W wielu indywidualnych ułożeniach stosuje się łamanie płyt na pojedyncze kamienie celem uzyskania pełnego efektu przypadkowości ułożenia oraz możliwości tworzenia łuków.

Parametry techniczne

FORMAT GR. 10 CM Wym. 50x50 cm

Ilość na palecie [szt.]

32

Waga palety [t]

1,52

- Warstwa ścieralna – ażurowa betonowa kostka „kamień polny” 10 cm
- Fugi - warstwa mineralna frakcja 0/8 mm 10 cm
- Podsypka piaskowa 5 cm
- Podbudowa – kruszywo łamane stabilizowane mechanicznie wg normy PN-S-06102 frakcja 16/31,5 mm 30 cm
- Warstwa odcinająca – piasek 10 cm

Miejsca postojowe , drogi wewnętrzne

kolory

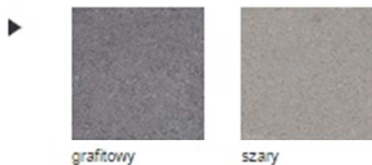

kształty



parametry techniczne

grubość [cm]	szt. / paleta	waga palety [kg]	szt. / warstwa	liczba warstw	dostępne kolory
10	32	889	4	8	szary grafitowy

- Warstwa ścieralna – „Płyta ażurowa w formie fali Stream Line ” 10 cm
- Fugi - warstwa mineralna frakcja 0/8 mm 10 cm
- Podsypka piaskowa 5 cm
- Podbudowa – kruszywo łamane stabilizowane mechanicznie 30 cm
- Warstwa odcinająca – piasek 10 cm

Jezdnia manewrowa ograniczona od strony zieleńca krawężnikiem - opornikiem drogowym 12x25cm posadowionym bezpośrednio na świeżym, niestężonym betonie na ławie betonowej z oporem z betonu C8/10 gr. 20 cm. Wysokość krawężnika ponad terenem w świetle - 4 cm .

2. MATERIAŁY

2.1. Ogólne wymagania dotyczące materiałów

Ogólne wymagania dotyczące materiałów, ich pozyskiwania i składowania podano w ST - „Wymagania ogólne wykonania robót” pkt 2.

2.2. Granitowa kostka brukowa - wymagania

2.2.1. Aprobata techniczna

Warunkiem dopuszczenia do stosowania betonowej kostki brukowej w budownictwie drogowym jest posiadanie aprobaty technicznej.

2.2.2. Wygląd zewnętrzny

Struktura wyrobu powinna być zwarta, bez rys, pęknięć, plam i ubytków.

Powierzchnia górna kostek powinna być równa i szorstka, a krawędzie kostek równe i proste, wklęsnięcia nie powinny przekraczać:

- 2 mm, dla kostek o grubości < 80 mm,
- 3 mm, dla kostek o grubości > 80 mm.

2.2.3. Kształt, wymiary i kolor kostki brukowej

W kraju produkowane są kostki o dwóch standardowych wymiarach grubości:

- 60 mm, z zastosowaniem do nawierzchni nie przeznaczonych do ruchu samochodowego,
- 80 mm, do nawierzchni dla ruchu samochodowego.

Tolerancje wymiarowe wynoszą:

- na długości ± 3 mm,
- na szerokości ± 3 mm,

- na grubości ± 5 mm. Kolory kostek produkowanych aktualnie w kraju to: szary, ceglany, klinkierowy, grafitowy i brązowy.

2.2.4. Wytrzymałość na ściskanie

Wytrzymałość na ściskanie po 28 dniach (średnio z 6-ciu kostek) nie powinna być mniejsza niż 60 MPa. Dopuszczalna najniższa wytrzymałość pojedynczej kostki nie powinna być mniejsza niż 50 MPa (w ocenie statystycznej z co najmniej 10 kostek).

2.2.5. Nasiąkliwość

Nasiąkliwość kostek betonowych powinna odpowiadać wymaganiom normy PN-B-06250 i wynosić nie więcej niż 5%.

2.2.6. Odporność na działanie mrozu

Odporność kostek betonowych na działanie mrozu powinna być badana zgodnie z wymaganiami PN-B-06250.

Odporność na działanie mrozu po 50 cyklach zamrażania i odmrażania próbek jest wystarczająca, jeżeli:

- próbka nie wykazuje pęknięć,
- strata masy nie przekracza 5%,
- obniżenie wytrzymałości na ściskanie w stosunku do wytrzymałości próbek nie zamrażanych nie jest większe niż 20%.

2.2.7. Ścieralność

Ścieralność kostek betonowych określona na tarczy Boehmego wg PN-B-04111 winna wynosić nie więcej niż 4 mm.

3. Materiały do produkcji betonowych kostek brukowych

3.1 Cement

Do produkcji kostki brukowej należy stosować cement portlandzki, bez dodatków, klasy nie niższej niż „32,5”. Zaleca się stosowanie cementu o jasnym kolorze. Cement powinien odpowiadać wymaganiom PN-B-19701.

3.2 Kruszywo

Należy stosować kruszywa mineralne odpowiadające wymaganiom PN-B-06712.

Uziarnienie kruszywa powinno być ustalone w receptie laboratoryjnej mieszanki betonowej, przy założonych parametrach wymaganych dla produkowanego wyrobu.

3.3 Woda

Właściwości i kontrola wody stosowanej do produkcji betonowych kostek brukowych powinny odpowiadać wymaganiom wg PN-B-32250.

3.4 Dodatki

Do produkcji kostek brukowych stosuje się dodatki w postaci plastyfikatorów i barwników, zgodnie z receptą laboratoryjną. Plastyfikatory zapewniają gotowym wyrobom większą wytrzymałość, mniejszą nasiąkliwość i większą odporność na niskie temperatury i działanie soli. Stosowane barwniki powinny zapewnić kostce trwałe zabarwienie. Powinny to być barwniki nieorganiczne.

4. SPRZĘT

4.1. Ogólne wymagania dotyczące sprzętu

Ogólne wymagania dotyczące sprzętu podano w ST „Wymagania ogólne wykonania robót” pkt 3.

4.2. Sprzęt do wykonania nawierzchni z kostki brukowej

Małe powierzchnie nawierzchni z kostki brukowej wykonuje się ręcznie. Jeśli powierzchnie są duże, a kostki brukowe mają jednolity kształt i kolor, można stosować mechaniczne urządzenia układające. Urządzenie składa się z wózka i chwytaka sterowanego hydraulicznie, służącego do przenoszenia z palety warstwy kostek na miejsce ich ułożenia. Urządzenie to, po skończonym układaniu kostek, można wykorzystać do wymiatania piasku w szczeliny zamocowanymi do chwytaka szczotkami. Do zagęszczenia nawierzchni stosuje się wibratory płytowe z osłoną z tworzywa sztucznego. Do wyrównania podsypki z piasku można stosować mechaniczne urządzenie na rolkach, prowadzone liniami na szynie lub krawężnikach.

5. TRANSPORT

5.1 Ogólne wymagania dotyczące transportu

Ogólne wymagania dotyczące transportu podano w ST „Wymagania ogólne wykonania robót” pkt 4.

5.2 Transport betonowych kostek brukowych

Uformowane w czasie produkcji kostki betonowe układane są warstwowo na palecie. Po uzyskaniu wytrzymałości betonu min. 0,7, kostki przewożone są na stanowisko, gdzie specjalne urządzenie pakuje je w folię i spina taśmą stalową, co gwarantuje transport samochodami w nienaruszonym stanie. Kostki betonowe można również przewozić samochodami na paletach transportowych Producenta.

5.3 WYKONANIE ROBÓT

5.3.1 Ogólne zasady wykonania robót

Ogólne zasady wykonania robót podano w ST „Wymagania ogólne wykonania robót” pkt 5.

5.3.2 Podłoże

Podłoże pod ułożenie nawierzchni z betonowych kostek brukowych może stanowić grunt piaszczysty - rodzimy lub nasypowy o WP > 35. Jeżeli dokumentacja projektowa nie stanowi inaczej, to nawierzchnię z kostki brukowej przeznaczoną dla ruchu pieszego, rowerowego lub niewielkiego ruchu samochodowego, można wykonywać bezpośrednio na podłożu z gruntu piaszczystego w uprzednio wykonanym korycie. Grunt podłoża powinien być jednolity, przepuszczalny i zabezpieczony przed skutkami przemarzania. Podłoże gruntowe pod nawierzchnię powinno być przygotowane zgodnie z wymogami określonymi w ST - „Wykonanie koryta wraz z profilowaniem”.

5.3.3 Podbudowa

Rodzaj podbudowy przewidzianej do wykonania pod ułożenie nawierzchni z kostki brukowej powinien być zgodny z dokumentacją projektową. Podbudowa powinna być przygotowana zgodnie z wymaganiami określonymi w specyfikacjach dla odpowiedniego rodzaju podbudowy.

5.3.4 Obramowanie nawierzchni

Do obramowania nawierzchni z betonowych kostek brukowych można stosować krawężniki uliczne betonowe wg BN-80/6775-03/04 lub inne typy krawężników zgodne z dokumentacją projektową lub zaakceptowane przez Inspektora Nadzoru.

5.3.5 Podsypka

Na podsypkę należy stosować piasek gruby, odpowiadający wymaganiom PN-B- 06712. Grubość podsypki po zagęszczeniu powinna zawierać się w granicach od 3 do 5 cm. Podsypka powinna być zwilżona wodą, zagęszczona i wyprofilowana.

5.3.6 Układanie nawierzchni z betonowych kostek brukowych

Z uwagi na różnorodność kształtów i kolorów produkowanych kostek, możliwe jest ułożenie dowolnego wzoru - wcześniej ustalonego w dokumentacji projektowej i zaakceptowanego przez Inspektora Nadzoru. Kostkę układa się na podsypce lub podłożu piaszczystym w taki sposób, aby szczeliny między kostkami wynosiły od 2 do 3 mm. Kostkę należy układać ok. 1,5 cm wyżej od projektowanej niwelety nawierzchni, gdyż w czasie wibrowania (ubijania) podsypka ulega zagęszczeniu. Po ułożeniu kostki, szczeliny należy wypełnić piaskiem, a następnie zamieść powierzchnię ułożonych kostek przy użyciu szczotek ręcznych lub mechanicznych i przystąpić do ubijania nawierzchni. Do ubijania ułożonej nawierzchni z kostek brukowych stosuje się wibratory płytowe z osłoną z tworzywa sztucznego dla ochrony kostek przed uszkodzeniem i zabrudzeniem. Wibrowanie należy prowadzić od krawędzi powierzchni ubijanej w kierunku środka i jednocześnie w kierunku poprzecznym kształtek. Do zagęszczania nawierzchni z betonowych kostek brukowych nie wolno używać walca. Po ubiciu nawierzchni należy uzupełnić szczeliny piaskiem i zamieść nawierzchnię. Nawierzchnia z wypełnieniem spoin piaskiem nie wymaga pielęgnacji - może być zaraz oddana do ruchu.

6. KONTROLA JAKOŚCI ROBÓT

6.1 Ogólne zasady kontroli jakości robót

Ogólne zasady kontroli jakości robót podano w ST „Wymagania ogólne wykonania robót” pkt 6.

6.2 Badania przed przystąpieniem do robót

Przed przystąpieniem do robót, Wykonawca powinien sprawdzić, czy Producent kostek brukowych posiada atest wyrobu wg pkt 2.2.1 niniejszej ST. Niezależnie od posiadanego atestu, Wykonawca powinien żądać od Producenta wyników bieżących badań wyrobu na ściskanie. Zaleca się, aby do badania wytrzymałości na ściskanie pobierać 6 próbek (kostek) dziennie (przy produkcji dziennej ok. 600 m² powierzchni kostek ułożonych w nawierzchni). Poza tym, przed przystąpieniem do robót Wykonawca sprawdza wyrób w zakresie wymagań podanych w pkt 2.2.2 i 2.2.3 i wyniki badań przedstawia Inspektorowi Nadzoru do akceptacji.

7 Badania w czasie robót

7.1 Sprawdzenie podłoża i podbudowy

Sprawdzenie podłoża i podbudowy polega na stwierdzeniu ich zgodności z dokumentacją projektową i odpowiednimi ST

7.2 Sprawdzenie podsypki

Sprawdzenie podsypki w zakresie grubości i wymaganych spadków poprzecznych i podłużnych polega na stwierdzeniu zgodności z dokumentacją projektową oraz pkt 5.5 niniejszej ST.

7.3 Sprawdzenie wykonania nawierzchni

Sprawdzenie prawidłowości wykonania nawierzchni z betonowych kostek brukowych polega na stwierdzeniu zgodności wykonania z dokumentacją projektową oraz wymaganiami wg pkt 5.6 niniejszej ST:

- pomierzenie szerokości spoin,
- sprawdzenie prawidłowości ubijania (wibrowania),
- sprawdzenie prawidłowości wypełnienia spoin,

sprawdzenie, czy przyjęty deseń (wzór) i kolor nawierzchni jest zachowany.

7.4 Sprawdzenie cech geometrycznych nawierzchni

7.4.1 Nierówności podłużne

Nierówności podłużne nawierzchni mierzone łątą lub planografem zgodnie z normą BN- 68/8931-04 nie powinny przekraczać 0,8 cm.

7.4.2 Spadki poprzeczne

Spadki poprzeczne nawierzchni powinny być zgodne z dokumentacją projektową z tolerancją $\pm 0,5\%$.

7.4.3 Niweleta nawierzchni

Różnice pomiędzy rzędnymi wykonanej nawierzchni i rzędnymi projektowanymi nie powinny przekraczać ± 1 cm.

7.4.4 Szerokość nawierzchni

Szerokość nawierzchni nie może różnić się od szerokości projektowanej o więcej niż ± 5 cm.

7.4.5 Grubość podsypki

Dopuszczalne odchyłki od projektowanej grubości podsypki nie powinny przekraczać $\pm 1,0$ cm

7.4.6 Częstotliwość pomiarów

Częstotliwość pomiarów dla cech geometrycznych nawierzchni z kostki brukowej, wymienionych w pkt 6.4 powinna być dostosowana do powierzchni wykonanych robót. Zaleca się, aby pomiary cech geometrycznych wymienionych w pkt 6.4 były przeprowadzone nie rzadziej niż 2 razy na 100 m² nawierzchni i w punktach charakterystycznych dla niwelety lub przekroju poprzecznego oraz wszędzie tam, gdzie poleci Inspektor Nadzoru.

7.5 OBIAR ROBÓT

7.5.1 Ogólne zasady obmiaru robót

Ogólne zasady obmiaru robót podano w ST „Wymagania ogólne wykonania robót” pkt 7.

7.5.2 Jednostka obmiarowa

Jednostką obmiarową jest m (metr kwadratowy) wykonanej nawierzchni z betonowej kostki brukowej.

7.6 ODBIÓR ROBÓT

7.6.1 Ogólne zasady odbioru robót

Ogólne zasady odbioru robót podano w ST - „Wymagania ogólne wykonania robót” pkt 8. Roboty uznaje się za wykonane zgodnie z dokumentacją projektową, Specyfikacją Techniczną i wymaganiami Inspektora Nadzoru, jeżeli wszystkie pomiary i badania z zachowaniem tolerancji według pkt 6 dały wyniki pozytywne.

7.6.2 Odbiór robót zanikających i ulegających zakryciu

Odbiorowi robót zanikających i ulegających zakryciu podlegają:

- przygotowanie podłoża,
- ewentualnie wykonanie podbudowy,
- wykonanie podsypki,
- ewentualnie wykonanie ławy pod krawężniki.

Zasady ich odbioru są określone w ST - „Wymagania ogólne wykonania robót”.

8. PRZEPISY ZWIĄZANE

8.1. Normy

1.	PN-B-04111	Materiały kamienne. Oznaczenie ścieralności na tarczy Boehmego
2.	PN-B-06250	Beton zwykły
3.	PN-B-06712	Kruszywa mineralne do betonu zwykłego
4.	PN-B-19701	Cement. Cement powszechnego użytku. Skład, wymagania i ocena zgodności
5.	PN-B-32250	Materiały budowlane. Woda do betonów i zapraw
6.	BN-80/6775-03/04	Prefabrykaty budowlane z betonu. Elementy nawierzchni dróg, ulic, parkingów i torowisk tramwajowych. Krawężniki i obrzeża
7.	BN-68/8931-01	Drogi samochodowe. Oznaczenie wskaźnika piaskowego
8.	BN-68/8931-04	Drogi samochodowe. Pomiar równości nawierzchni planografem i łątą.

SST.27 HUMUSOWANIE, REKULTYWACJA, OBSIANIE MIESZANKAMI TRAW GRUNTÓW NA OBSZARZE WYKONANYCH ROBÓT ZIEMNYCH

1. WSTĘP

1.1. Przedmiot Specyfikacji Technicznej

Przedmiotem niniejszej Specyfikacji Technicznej (ST) są wymagania dotyczące wykonania i odbioru robót związanych z humusowaniem, obsianiem trawą

1.2. Zakres stosowania ST

Specyfikacja Techniczna jest stosowana jako Dokument Przetargowy i Kontraktowy przy zlecaniu i realizacji robót

1.3. Zakres robót objętych ST

Ustalenia zawarte w niniejszej specyfikacji dotyczą zasad prowadzenia robót związanych z humusowaniem, zaprawieniem terenu na obszarach płaskich i skarpach

1.4. Określenia podstawowe

1.4.1. Ziemia urodzajna (humus) - ziemia roślinna zawierająca co najmniej 2% części organicznych.

1.4.2 Humusowanie - zespół czynności przygotowujących powierzchnię gruntu do obudowy roślinnej, obejmujący dogęszczenie gruntu, rowkowanie, naniesienie ziemi urodzajnej z jej grabieniem (bronowaniem) i dogęszczeniem.

1.4.3 Darniowanie - pokrycie darnią powierzchni korpusu drogowego w taki sposób, aby darnia w sposób trwały związała się z podłożem systemem korzeniowym. Darniowanie kożuchowe wykonuje się na płask, pasami poziomymi, układanymi w rzędach równoległych z przewiązaniem szczelin pomiędzy poszczególnymi płatami. Darniowanie w kratę (krzyżowe) wykonuje się w postaci pasów darniny układanych pod kątem 45 stopni, ograniczających powierzchnie skarpy o bokach np. 1,0 x 1,0 m, które wypełnia się ziemią roślinną i zasiewa trawą.

1.4.4 Wałowanie - dociśnięcie powierzchniowej warstwy gleby walcami

1.4.5 Talerzowanie - wzruszenie sposobem mechanicznym gleby na głębokość 5-10 cm.

1.4.6. Pozostałe określenia podstawowe są zgodne z odpowiednimi polskimi normami i z definicjami podanymi w ST „Wymagania ogólne”.

1.5. Ogólne wymagania dotyczące robót

Wykonawca jest odpowiedzialny za jakość wykonanych robót oraz za ich zgodność z dokumentacją projektową, ST i poleceniami Inspektora Nadzoru. Ogólne wymagania dotyczące robót podano w ST „Wymagania ogólne”.

2. MATERIAŁY

2.1. Ogólne wymagania dotyczące materiałów

Ogólne wymagania dotyczące materiałów, ich pozyskiwania i składowania, podano w ST „Wymagania ogólne” pkt 2.

2.2. Rodzaje materiałów

Materiałami stosowanymi przy umacnianiu terenów zielonych objętym niniejszą ST są:

- ziemia urodzajna (humus),
- nasiona traw.

2.3. Ziemia urodzajna (humus)

Ziemia urodzajna powinna zawierać co najmniej 2% części organicznych. Ziemia urodzajna powinna być wilgotna i pozbawiona kamieni większych od 5 cm oraz wolna od zanieczyszczeń obcych.

W przypadkach wątpliwych Inspektor Nadzoru może zlecić wykonanie badań w celu stwierdzenia, że ziemia urodzajna odpowiada następującym kryteriom:

a) optymalny skład granulometryczny:

- | | |
|--|-----------|
| - frakcja ilasta ($d < 0,002$ mm) | 12 - 18%, |
| - frakcja pylasta (0,002 do 0,05mm) | 20 - 30%, |
| - frakcja piaszczysta (0,05 do 2,0 mm) | 45 - 70%, |

b) zawartość fosforu (P_2O_5)

> 20 mg/m²,

c) zawartość potasu (K_2O)

> 30 mg/m²,

d) kwasowość pH

□ 5,5.

2.4. Nasiona traw

Wybór gatunków traw należy dostosować do rodzaju gleby i stopnia jej zawilgocenia. Zaleca się stosować mieszanki traw o drobnym, gęstym ukorzenieniu, spełniające wymagania służb eksploatacyjnych lotniskowych:

- kostrzewa łąkowa	25,2 kg/ha
- wiechlina łąkowa	21,6 kg/ha
- rajgras angielski	32,4 kg/ha
- kostrzewa czerwona rozłogowa	37,8 kg/ha
- mietlnica pospolita	10,8 kg/ha
- koniczyna biała	9,0 kg/ha
- komonica różowa	16,2 kg/ha
- stokłosa bezostna	27,0 kg/ha
Razem	180,0 kg/ha

2.5. Darnina

Darninę należy wycinać z obszarów położonych najbliżej miejsca wbudowania. Cięcie należy przeprowadzać przy użyciu specjalnych pługów i krojów. Płaty lub pasma wyciętej darniny, w zależności od gruntu na jakim będą układane, powinny mieć szerokość od 25 do 50 cm i grubość od 6 do 10 cm. Wycięta darnina powinna być w krótkim czasie wbudowana. Darninę, jeżeli nie jest od razu wbudowana, należy układać warstwami w stosy, stroną porostu do siebie, na wysokość nie większą niż 1 m. Ułożone stosy winny być utrzymywane w stanie wilgotnym w warunkach zabezpieczających darninę przed zanieczyszczeniem, najwyżej przez 30 dni.

2.6. Nawozy mineralne

Nawozy mineralne powinny być w opakowaniu, z podanym składem chemicznym (zawartość azotu, fosforu, potasu). Nawozy należy zabezpieczyć przed zawilgoceniem i zbryleniem w czasie transportu i przechowywania.

3. SPRZĘT

3.1. Ogólne wymagania dotyczące sprzętu

Ogólne wymagania dotyczące sprzętu podano w ST „Wymagania ogólne”.

3.2. Sprzęt do wykonania robót

Wykonawca przystępujący do wykonania umocnienia techniczno-biologicznego powinien wykazać się możliwością korzystania z następującego sprzętu:

- równiarek, koparko-ładowarek, spycharki
- ubijaków o ręcznym prowadzeniu,
- wibratorów samobieżnych,
- płyt ubijających,
- glebogryzarki, pługi, kultywatory, brony do uprawy gleby,
- wał kolczatka oraz wał gładki
- kosiarki mechaniczne do pielęgnacji traw,
- cysterny z wodą pod ciśnieniem (do zraszania) oraz węży do podlewania (miejsc niedostępnych).

4. TRANSPORT

4.1. Ogólne wymagania dotyczące transportu

Ogólne wymagania dotyczące transportu podano w ST D „Wymagania ogólne”.

4.2. Transport materiałów

4.2.1. Transport nasion traw

Nasiona traw można przewozić dowolnymi środkami transportu w warunkach zabezpieczających je przed zawilgoceniem.

4.2.2. Transport humusu

Humus można przewozić dowolnymi środkami transportu w warunkach zabezpieczających go przed zawilgoceniem.

5. WYKONANIE ROBÓT

5.1. Ogólne zasady wykonania robót

Ogólne zasady wykonania robót podano w ST „Wymagania ogólne”.

5.2. Humusowanie

Grubość pokrycia ziemią urodzajną powinna wynosić od 10 cm po moletowaniu i zagęszczeniu, w zależności od gruntu występującego na powierzchni skarpy. Ułożoną warstwę ziemi urodzajnej należy zagrabić (pobronować) i lekko zagęścić przez ubicie ręczne lub mechaniczne.

5.3. Rekultywacja wstępna

W ramach wstępnej rekultywacji gruntów, należy wykonać następujące zabiegi:

- sulchnić glebę glebogryzarką w 1 ślad oraz brona talerzową w 2 ślady i broną zębatą ciężką w 2 ślady,
- zastosować wapnowanie gleby wapnem roślinnym nawozowym w ilości 1,5 tony/ha, wprowadzając rozsiane wapno do gleby za pomocą bron zębatych w 1 ślad (roboty wykonywać w okresie 01.10-15.11, 01.03-10.04)

5.4. Zasadnicza rekultywacja gruntów i zatrawienia terenów

W ramach zasadniczych prac rekultywacyjnych gruntów należy kolejno wykonać:

- spulchnienie gleby broną talerzową oraz glebogryzarką w 1 ślad,
- oczyszczenie terenu z kamieni, chwastów,
- wysianie nawozów mineralnych w dawce:
 - superfosfat 60 kg/ha
 - sól potasowa 200 kg/ha
 - azofoska lub fruktus II 50 kg/ha
 - saletra amonowa 100 kg/ha

- pokryć i wprowadzić go gleby rozścielone nawozy - broną zębatą średnią
- wyrównać powierzchnię gleby przez bronowanie broną lekką w 2 ślady
- wysiać nasiona traw w 2 ślady rzędowo za pomocą siewnika,
- pokryć wysiane nasiona broną lekką posiewną w 2 ślady warstwą 2 cm gleby,
- ucisnąć w glebie wysiane nasiona walcami lekkimi gładkimi w 1 ślad.

5.5. Darniowanie

Darniowanie należy wykonywać wczesną wiosną do końca maja oraz we wrześniu, a w razie konieczności w październiku. Powierzchnia przeznaczona do darniowania powinna być dokładnie wyrównana, a w uzasadnionych przypadkach pokryta warstwą ziemi urodzajnej. W okresach suchych powierzchnie darniowane należy polewać wodą w godzinach popołudniowych przez okres od 2 do 3 tygodni. Można stosować inne zabiegi chroniące darń przed wysychaniem, zaakceptowane przez Inspektora Nadzoru.

5.6. Uprawy pielęgnacyjne na terenach po robotach rekultywacyjnych, humusowaniu i zatrawieniu

Pielęgnacja nawierzchni darniowej pola wzlotów, poboczy, skarp należy wykonać tylko na obszarach po uprzednio przeprowadzonych robotach rekultywacyjnych, humusowaniu, zaprawieniu. W ramach upraw pielęgnacyjnych wykonać należy kolejno następujące prace pielęgnacyjne:

- niskie mechaniczne wykoszenie zaprawienia. Gdy roślinność osiągnie 10-12 cm zbiór 5t/ha
- wysiew „pogłówny” saletrzaku w ilości 400 kg/ha,
- wałowanie nawierzchni wałem gładkim w 1 ślad (wzdłuż pola wzlotów).

6. KONTROLA JAKOŚCI ROBÓT

6.1. Ogólne zasady kontroli jakości robót

Ogólne zasady kontroli jakości robót podano w ST „Wymagania ogólne”.

6.2. Kontrola jakości humusowania i obsiania

Kontrola polega na ocenie wizualnej jakości wykonanych robót i ich zgodności z ST, oraz na sprawdzeniu daty ważności świadectwa wartości siewnej wysianej mieszanki nasion traw. Po wzejściu roślin, łączna powierzchnia nie porośniętych miejsc nie powinna być większa niż 2% powierzchni obsianej skarpy, a maksymalny wymiar pojedynczych nie zatrawionych miejsc nie powinien przekraczać 0,2 m². Na zarośniętej powierzchni nie mogą występować wyłobienia erozyjne ani lokalne zsuwy.

7. OBMIAR ROBÓT

Jednostką obmiarową jest m² (metr kwadratowy) powierzchni skarp i poboczy umocnionych przez humusowanie i obsianie. Ogólne zasady obmiaru robót podano w ST „Wymagania ogólne”.

8. ODBIÓR ROBÓT

Ogólne zasady odbioru robót podano w ST „Wymagania ogólne”. Roboty uznaje się za wykonane zgodnie z Dokumentacją Projektową, ST i wymaganiami Inspektora Nadzoru, jeżeli wszystkie pomiary i badania z zachowaniem tolerancji wg pkt 6 dały wyniki pozytywne.

9. PODSTAWA PŁATNOŚCI

9.1. Ogólne ustalenia dotyczące podstawy płatności

Ogólne ustalenia dotyczące podstawy płatności podano w ST „Wymagania ogólne”.

9.2. Cena jednostki obmiarowej

Cena wykonania 1m² umocnienia poboczy przez humusowanie z obsianiem trawą obejmuje:

- roboty pomiarowe i przygotowawcze,
- dostarczenie i wbudowanie materiałów,
- pielęgnacja obsianych powierzchni,
- uporządkowanie terenu,
- przeprowadzenie badań i pomiarów wymaganych w Specyfikacji Technicznej.

10. PRZEPISY ZWIĄZANE 10.1. Normy

1. PN-R-65023:1999 Materiał siewny. Nasiona roślin rolniczych
2. PN-S-02205:1998 Drogi samochodowe. Roboty ziemne. Wymagania i badania